

**ΣΤΡΑΤΗΓΙΚΗ
ΒΙΩΣΙΜΗΣ ΑΣΤΙΚΗΣ ΑΝΑΠΤΥΞΗΣ (ΣΒΑΑ)**



ΔΗΜΟΣ
ΚΑΡΔΙΤΣΑΣ
MUNICIPALITY OF KARDITSA

Καρδίτσα 2030, πόλη
που αξίζει να ζεις

Πρόγραμμα “Θεσσαλία” 2021-2027

ΙΟΥΛΙΟΣ 2024

ΠΕΡΙΕΧΟΜΕΝΑ

Εισαγωγή.....	3
A. ΚΕΦΑΛΑΙΟ Α΄ – ΤΕΚΜΗΡΙΩΣΗ ΤΗΣ ΕΠΙΛΟΓΗΣ ΤΗΣ ΠΕΡΙΟΧΗΣ ΠΑΡΕΜΒΑΣΗΣ (ΠΠ) ΤΗΣ ΣΤΡΑΤΗΓΙΚΗΣ ΒΑΑ	5
A.1 Προσδιορισμός της Περιοχής Παρέμβασης.....	5
A.1.1 Περιγραφή ορίων περιοχής παρέμβασης (περιμετρικοί δρόμοι ή και φυσικά όρια, όπως ρέματα, ακτές, κλπ.).....	5
A.1.2 Αποτύπωση έκτασης και μόνιμου πληθυσμού σε επίπεδο Περιοχής Παρέμβασης (ΠΠ), Αστικής Περιοχής (ΑΠ) και Δήμου.....	6
A.1.3 Επισύναψη χάρτη ΠΠ.....	10
A.1.4. Επισύναψη καταλόγου Δημοτικών Ενοτήτων / Κοινοτήτων που περιλαμβάνονται στην ΠΠ	13
A.2. Ανάλυση της Υφιστάμενης Κατάστασης της Περιοχής Παρέμβασης	14
A.2.1.1 Δημογραφικά Χαρακτηριστικά.....	14
A.2.1.2 Ανάλυση SWOT της Περιοχής Παρέμβασης αναφορικά με τα Δημογραφικά Χαρακτηριστικά της.....	26
A.2.2.1. Κοινωνικά Χαρακτηριστικά	28
A.2.2.2 Ανάλυση SWOT της Περιοχής Παρέμβασης αναφορικά με τα Κοινωνικά Χαρακτηριστικά της.....	45
A.2.3.1. Οικονομικά Χαρακτηριστικά	48
A.2.3.2 Ανάλυση SWOT της Περιοχής Παρέμβασης αναφορικά με τα Οικονομικά Χαρακτηριστικά της.....	75
A.2.4.1 Κλιματικά Χαρακτηριστικά	77
A.2.4.2 Ανάλυση SWOT της Περιοχής Παρέμβασης αναφορικά με τα Κλιματικά Χαρακτηριστικά της.....	94
A.2.5.1. Περιβαλλοντικά Χαρακτηριστικά.....	96
A.3 Κατευθύνσεις – Προβλέψεις από εγκεκριμένα πλαίσια χωροταξικού πολεοδομικού σχεδιασμού για την ΠΠ.....	112
A.3.1 Γενικό Πλαίσιο Χωροταξικού Σχεδιασμού και Αειφόρου Ανάπτυξης.....	112
A.3.2 Περιφερειακό Χωροταξικό Πλαίσιο της Περιφέρειας Θεσσαλίας	113
A.3.3 Γενικό Πολεοδομικό Σχέδιο Καρδίτσας.....	115
A.4 Πορίσματα – Προτάσεις για την ΠΠ λοιπών Προγραμμάτων και Μελετών.....	117
A.4.1 Εθνική Στρατηγική Έξυπνης Εξειδίκευσης 2021-2027	117
A.4.2 Περιφερειακή Στρατηγική Καινοτομίας Έξυπνης Εξειδίκευσης (RIS3) της Περιφέρειας Θεσσαλίας 2021-2027	118
A.4.3 Περιφερειακή Στρατηγική για την Κοινωνική Ένταξη και την Καταπολέμηση της Φτώχειας 2014-2020 στην Περιφέρεια Θεσσαλίας.....	119
A.4.4 Επιχειρησιακό Σχέδιο Δήμου Καρδίτσας 2015-2019	120
A.4.5 Σχέδιο Βιώσιμης Αστικής Κινητικότητας (ΣΒΑΚ) Δήμου Καρδίτσας.....	125
A.4.6 Σχέδιο Δράσης Αειφόρου Ενέργειας και Κλίματος (ΣΔΑΕΚ) Δήμου Καρδίτσας.....	128
A5. Ολοκληρωμένα Προγράμματα που Υλοποιήθηκαν στην ΠΠ από το 2000 και μετά	130
A.6 Ανάλυση SWOT της ΠΠ	136
A.7 Περιγραφή και προτεραιοποίηση αναγκών	139
B. Σαφήνεια Στρατηγικής ΒΑΑ ως προς τη δομή της, την ανταπόκριση στις προκλήσεις, τα προβλήματα και τον ολοκληρωμένο χαρακτήρα της	154
B.1 Όραμα και Στόχοι Στρατηγικής ΒΑΑ	154
B.2 Πηγές Χρηματοδότησης Στρατηγικής ΒΑΑ.....	167
B.3 Σχέδιο Δράσης.....	171
B.3.1 Δελτία Δράσης ΕΤΠΑ.....	171

B.3.2 Δελτία Δράσης ΕΚΤ	182
B.3.3 Δελτία Έργων ΕΤΠΑ και ΕΚΤ	185
B.3 Συσχέτιση Πόρων ΕΚΤ και ΕΤΠΑ	219
B.3.4 Ανάλυση Κινδύνων για την Υλοποίηση των Έργων	220
ΚΕΦΑΛΑΙΟ Γ΄ – ΣΥΜΜΕΤΟΧΙΚΟΤΗΤΑ ΣΤΗΝ ΚΑΤΑΡΤΙΣΗ ΚΑΙ ΕΦΑΡΜΟΓΗ ΤΗΣ ΣΤΡΑΤΗΓΙΚΗΣ ΒΙΩΣΙΜΗΣ ΑΣΤΙΚΗΣ ΑΝΑΠΤΥΞΗΣ	224
Γ1. Διαβούλευση στο στάδιο σχεδιασμού της Στρατηγικής ΒΑΑ.....	224
Γ2. Διαβούλευση στο στάδιο υλοποίησης της Στρατηγικής ΒΑΑ.....	231
ΚΕΦΑΛΑΙΟ Δ΄ – ΣΥΣΤΗΜΑ ΔΙΑΚΥΒΕΡΝΗΣΗΣ / ΑΝΑΛΥΣΗ ΚΙΝΔΥΝΩΝ.....	232
Δ1. Περιγραφή Διοικητικής Οργάνωσης Αστικής Αρχής	232
Δ2. Σύστημα Διακυβέρνησης.....	234
Δ3. Ανάλυση Διαχείρισης Κινδύνων.....	236
ΚΕΦΑΛΑΙΟ Ε΄ – ΔΡΑΣΕΙΣ ΔΗΜΟΣΙΟΤΗΤΑΣ ΣΤΡΑΤΗΓΙΚΗΣ ΒΑΑ.....	237
ΠΑΡΑΡΤΗΜΑ Ι – Υλικό Διαβούλευσης.....	239

Εισαγωγή

Στο πλαίσιο της με αριθ. πρωτ. 4381/10-07-2023 Πρόσκλησης της Ειδικής Υπηρεσίας Διαχείρισης Προγράμματος «ΘΕΣΣΑΛΙΑ» 2021-2027, ο Δήμος Καρδίτσας καλείται να υποβάλλει πρόταση Στρατηγικής Βιώσιμης Αστικής Ανάπτυξης (ΒΑΑ) με εφαρμογή του εργαλείου των Ολοκληρωμένων Χωρικών Επενδύσεων (ΟΧΕ), στο πλαίσιο της Προτεραιότητας 5 «Ολοκληρωμένες Χωρικές Παρεμβάσεις» του Προγράμματος «ΘΕΣΣΑΛΙΑ» 2021-2027, η οποία θα έχει σαφώς ορισμένη Περιοχή Παρέμβασης (ΠΠ) μέσα στην αστική περιοχή αρμοδιότητάς του.

Η Στρατηγική ΒΑΑ οφείλει να περιλαμβάνει συγκεκριμένο Σχέδιο Δράσης, αποτελούμενο από συμπληρωματικές και συνεκτικές δράσεις, κατάλληλες για την επίτευξη μακροχρόνιας βελτίωσης των οικονομικών, περιβαλλοντικών, κλιματικών και δημογραφικών συνθηκών της ΠΠ, μεριμνώντας για την αντιμετώπιση των περιβαλλοντικών προκλήσεων και της κλιματικής αλλαγής και την αύξηση της κοινωνικής, οικονομικής και περιβαλλοντικής ανθεκτικότητας λαμβάνοντας υπόψη τις αρχές της Εδαφικής Ατζέντας 2030 και της Νέας Χάρτας της Λειψίας. Η Στρατηγική ΒΑΑ θα πρέπει να συμβάλει στην ικανοποίηση του Ειδικού Στόχου RSO5.1 «Ενίσχυση της ολοκληρωμένης και χωρίς αποκλεισμούς κοινωνικής, οικονομικής και περιβαλλοντικής ανάπτυξης, του πολιτισμού, της φυσικής κληρονομιάς, του βιώσιμου τουρισμού και της ασφάλειας στις αστικές περιοχές (ΕΤΠΑ)» αλλά και των λοιπών στόχων που έχει υιοθετήσει το Πρόγραμμα «ΘΕΣΣΑΛΙΑ» 2021-2027.

Οι πόροι του Προγράμματος «ΘΕΣΣΑΛΙΑ» 2021-2027, οι οποίοι διατίθενται για χρηματοδότηση Στρατηγικών ΒΑΑ ανέρχονται συνολικά σε 100,0 εκατ. € (Δημόσια Δαπάνη) και συγχρηματοδοτούνται από το ΕΤΠΑ. Στον παραπάνω Προϋπολογισμό προστίθενται πόροι του ΕΚΤ+, τάξης 3,0 εκατ. €, για συγκεκριμένα Πεδία Παρέμβασης που δεν εντάσσονται σε Οριζόντιου χαρακτήρα παρεμβάσεις.

Η ΣΒΑΑ οφείλει να διασφαλίσει τη συμμετοχή όλων των εμπλεκόμενων εταιριών σε όλα τα στάδια σχεδιασμού, προγραμματισμού και εφαρμογής των δράσεων, καθώς και της παρακολούθησης της υλοποίησης (δημιουργία εταιρικής σχέσης), να περιλάβει δράσεις που αντιστοιχούν σε έως 10 διαφορετικά Πεδία Παρέμβασης (σύσταση), τουλάχιστον το 30% των πόρων θα πρέπει να κατευθυνθεί σε δράσεις που συμβάλλουν στην αντιμετώπιση της κλιματικής αλλαγής, σύμφωνα με το Παράρτημα Ι του ΚΑΝ. (ΕΕ) 2021/1060 και υπάρχει ισχυρή σύσταση για επιλογή παρεμβάσεων προώθησης καθαρών αστικών μεταφορών και έργων ενεργειακής αναβάθμισης Δημοσίων Κτιρίων.

Για την κατάρτιση του Σχεδίου στο πλαίσιο της Ολοκληρωμένης Χωρικής Επένδυσης για Βιώσιμη Αστική Ανάπτυξη, συγκροτήθηκε Ομάδα Έργου η οποία αποτελείται από στελέχη του Δήμου Καρδίτσας που είχαν την τεχνική υποστήριξη στελεχών της Αναπτυξιακής Καρδίτσας Αναπτυξιακής Ανώνυμης Εταιρίας Ο.Τ.Α. (ΑΝ.ΚΑ Α.Ε.):

- Ανυφαντής Βάιος, Προϊστάμενος της Διεύθυνσης Προγραμματισμού, Πληροφορικής, Διαφάνειας και Αγροτικής Ανάπτυξης, Συντονιστής της ομάδας έργου
- Βασιλόγλου Βασίλειος από τη Διεύθυνση Τεχνικών Υπηρεσιών
- Μούστου Φωτεινή από τη Διεύθυνση Υπηρεσίας Δόμησης

- Γιαννουλάκη Γεωργία, Αναστασίου Αναστασία και Τζέλλου Ναταλία, από τη Δ/νση Προγραμματισμού, Πληροφορικής, Διαφάνειας και Αγροτικής Ανάπτυξης
- Σακελλαρίου Ευάγγελος, Γενικός Δ/ντής της ΑΝ.ΚΑ Α.Ε.
- Χαλιαμάλιας Παντελεήμων, Γανιάς Βασίλειος, Αντωνίου Αγορίτσα, Σέγγη Χρυσουγή, Αγρογιάννη Βασιλική, Κατσέα Χρυσούλα και Τριάντου Λαμπρινή, στελέχη της ΑΝ.ΚΑ Α.Ε.

Η Ομάδα Έργου έλαβε εντολή να συντάξει Σχέδιο Στρατηγικής ΒΑΑ και να διερευνήσει τις δυνατότητες, τις αδυναμίες, τις ευκαιρίες, τις απειλές, τους στόχους της χωρικής στρατηγικής που θα αναπτυχθεί για την περιοχή παρέμβασης, η οποία να οδηγεί μέσα από συμπληρωματικά έργα / πράξεις στη βελτίωση της οικονομικής κατάστασης, στη δημιουργία απασχόλησης, στη βελτίωση της καθημερινής ζωής των πολιτών, στην κοινωνική στήριξη και φροντίδα των πλέον ευάλωτων πολιτών, στην περιβαλλοντική και ενεργειακή αναβάθμιση του φυσικού και δομημένου περιβάλλοντος.

Μια στρατηγική που συμπυκνώνεται στον τίτλο :

« Καρδίτσα 2030, μια κοινωνία ανοιχτή, υποστηρικτική και συμπεριληπτική, μια πόλη με πράσινες - ασφαλείς υποδομές, ένα οικοσύστημα δικτύωσης που εφαρμόζει καινοτόμες και έξυπνες λύσεις για όλους »

A. ΚΕΦΑΛΑΙΟ Α' – ΤΕΚΜΗΡΙΩΣΗ ΤΗΣ ΕΠΙΛΟΓΗΣ ΤΗΣ ΠΕΡΙΟΧΗΣ ΠΑΡΕΜΒΑΣΗΣ (ΠΠ) ΤΗΣ ΣΤΡΑΤΗΓΙΚΗΣ ΒΑΑ

A.1 Προσδιορισμός της Περιοχής Παρέμβασης

A.1.1 Περιγραφή ορίων περιοχής παρέμβασης (περιμετρικοί δρόμοι ή και φυσικά όρια, όπως ρέματα, ακτές, κλπ.)

Ο Δήμος Καρδίτσας ανήκει στην Περιφερειακή Ενότητα Καρδίτσας της Περιφέρειας Θεσσαλίας. Η σημερινή του μορφή προέκυψε με το Πρόγραμμα Καλλικράτης (Ν.3852/2010) με τη συγχώνευση των προϋπαρχόντων Δήμων Καρδίτσας, Ιτάμου, Καλλιφωνίου, Κάμπου και Μητρόπολης.

Είναι ο μεγαλύτερος πληθυσμιακά Δήμος της Περιφερειακής Ενότητας, με μόνιμο πληθυσμό 55.979 κατοίκους (απογραφή ΕΛΣΤΑΤ, 2021) και έκταση 650,66 Km².

Η πόλη της Καρδίτσας είναι η έδρα του Δήμου Καρδίτσας. Χωροθετημένη περίπου στο κέντρο της χώρας, 303 χλμ. βόρεια της Αθήνας και 208 χλμ. νότια της Θεσσαλονίκης, η Καρδίτσα κατέχει πλεονεκτική θέση σε σχέση με τα δύο μεγάλα αστικά κέντρα. Οι αποστάσεις από τα δύο μεγαλύτερα αστικά κέντρα της χώρας καλύπτονται σε 3,25 και 2,25 ώρες αντίστοιχα. Επίσης, σε επίπεδο Θεσσαλίας, η Καρδίτσα βρίσκεται 57 χλμ. νοτιοδυτικά της πόλης της Λάρισας, 27 χλμ. νοτιοανατολικά των Τρικάλων και 114 χλμ. δυτικά του Βόλου. Σύμφωνα με το Περιφερειακό Πλαίσιο Χωροταξικού Σχεδιασμού και Αειφόρου Ανάπτυξης της Θεσσαλίας η Καρδίτσα είναι οικισμός 2ου επιπέδου και αποτελεί έναν από τους δύο πόλους ανάπτυξης της Δυτικής Θεσσαλίας.

Στην Αστική Περιοχή της Καρδίτσας περιλαμβάνεται το εντός του Γενικού Πολεοδομικού Σχεδίου Καρδίτσας τμήμα του Δήμου Καρδίτσας, στο οποίο έχουν θεσμοθετηθεί χρήσεις αστικών υποδομών και χρήσεις εξυπηρέτησης αστικών λειτουργιών.

Σύμφωνα με την Α.Π. 124143/ΕΥΣΣΑ/21-12-2022 εγκύκλιο του Υπουργείου Ανάπτυξης και Επενδύσεων / Εθνική Αρχή Συντονισμού με θέμα «Κατευθύνσεις για την επιλογή και σχεδιασμό των στρατηγικών στο πλαίσιο των ΟΧΕ-ΒΑΑ και ΤΑΠΤΟΚ», ως Περιοχή Παρέμβασης (ΠΠ) μπορούν να επιλεγούν αστικά κέντρα που αποτελούν έδρες Περιφερειακών Ενοτήτων, οι οποίες δεν καλύπτονται από τις άλλες τυπολογίες (π.χ. πληθυσμός άνω των 50.000 κατοίκων), αλλά έχουν σημαίνοντα λειτουργικό ρόλο ως αστικό κέντρο για το σύνολο της Περιφερειακής Ενότητας.

Επομένως στην παρούσα Στρατηγική, ως Περιοχή Παρέμβασης (ΠΠ) προσδιορίζονται τα όρια της οικιστικής περιοχής της Δημοτικής Κοινότητας Καρδίτσας του εγκεκριμένου ΓΠΣ (Αριθμ. 2951/163649/2016 (ΦΕΚ 240/ΑΑΠ/2016) Έγκριση Μελέτης Γενικού Πολεοδομικού Σχεδίου (ΓΠΣ) Δημοτικής Ενότητας Καρδίτσας), για το λόγο ότι, όπως προκύπτει από την ανάλυση της υφιστάμενης κατάστασης της ΠΠ, αυτή αποτελεί μια ενιαία γεωγραφική και κοινωνικοοικονομική ενότητα με επαρκή κρίσιμη μάζα πληθυσμού και χρηματοοικονομικών πόρων στην οποία προτείνεται να εφαρμοστεί μια Στρατηγική ΒΑΑ που θα αναδείξει τη συμπληρωματικότητα και αλληλεξάρτηση του κέντρου με τις γειτονιές της πόλης.

Παρατηρείται ομοιομορφη ανάπτυξη των αστικών λειτουργιών προς όλες τις κατευθύνσεις, ομοιομορφη διασπορά του ποσοστού αποκλειστικής κατοικίας στην πόλη, δεν υπάρχει κάποιο φυσικό όριο (π.χ. ποτάμι) ή ανάγλυφο που να διαχωρίζει την πόλη σε διακριτά τμήματα και η γεωγραφική διασπορά της πόλης είναι σχετική μικρή, εφόσον οι μέγιστες αποστάσεις από Βορρά προς Νότο και από Ανατολή προς Δύση είναι περίπου 3,5 km.

Παρατηρείται ομοιογένεια σε όλη την περιοχή ως προς τα χαρακτηριστικά και τα προβλήματα που καλείται να αντιμετωπίσει η Στρατηγική Βιώσιμης Αστικής Ανάπτυξης, ενώ οι τρόποι επίλυσης μέσω του Σχεδίου Δράσης διαχέονται σε όλη την ΠΠ με έμφαση τοπικά στις περιοχές έντασης.

Από τα παραπάνω και σύμφωνα με την ανάλυση των κεφαλαίων που ακολουθούν, προκύπτει ότι η εντός των ορίων του εγκεκριμένου ΓΠΣ οικιστική περιοχή της Δημοτικής Κοινότητας Καρδίτσας ως Περιοχή Παρέμβασης αντιμετωπίζει σε όλη την έκτασή της παρόμοιες προκλήσεις, δημογραφικές, οικονομικές, κοινωνικές, περιβαλλοντικές και κλιματικής αλλαγής.

A.1.2 Αποτύπωση έκτασης και μόνιμου πληθυσμού σε επίπεδο Περιοχής Παρέμβασης (ΠΠ), Αστικής Περιοχής (ΑΠ) και Δήμου

	Π.Π. Καρδίτσας	Α.Π. Καρδίτσας	Δήμος Καρδίτσας
Μόνιμος πληθυσμός (ΕΛΣΤΑΤ 2021)	40.272		55.979
Έκταση (km²)	9,851		650,66

Η ΠΠ περιλαμβάνει τις 7 συνοικίες / γειτονιές και 13 Πολεοδομικές Ενότητες της πόλης της Καρδίτσας, ενώ αναπτύσσεται βόρεια των τεχνητών ορίων της περιφερειακής αρτηρίας καθώς και νότια αυτής. Το πολεοδομικό κέντρο αναπτύσσεται χωρικά στο γεωμετρικό κέντρο της πόλης και είναι εύκολα προσβάσιμο από τις γειτονιές. Διασχίζεται από δύο βασικούς οδικούς άξονες την Καραϊσκάκη – Αν. Παπανδρέου και την Υψηλάντου και διαρθρώνεται γύρω από τρεις βασικούς πόλους: την Κεντρική πλατεία, το Παυσίλυπο – πλατεία Πλαστήρα και τη Δημοτική αγορά.

Συγκεκριμένα, τα όρια της ΠΠ είναι, αρχίζοντας από την οδό Τρικάλων και προχωρώντας προς τα ανατολικά (χαρακτηριστικά σημεία ή δρόμοι): Κόμβος Τρικάλων - Περιφερειακού, Κοιμητήριο Αγίου Νικολάου, Μουσικό Σχολείο, Περιφερειακή οδός, Χώρος Εκθέσεων Επιμελητηρίου, Εμποροπανήγυρη, Δημοτικός θερινός κινηματογράφος, Δημοτικό Γυμναστήριο Καμινάδων, 7ο Γυμνάσιο, Περιφερειακή οδός, Συνοικία Αγίου Παντελεήμονα, πρώην στρατόπεδο Κιούση, Περιφερειακή οδός, Χώρος Άθλησης Παλέρμο, Ποταμός Γαβράς, Ακαδημία Ποδοσφαίρου Εθνικός Καρδίτσας, Εργατικές Κατοικίες Τσαπόχα, οδός Ταυρωπού, Περιφερειακή οδός, Πυροσβεστική Υπηρεσία, ΔΕΔΔΗΕ-ΔΕΗ, Σχολή Αστυνομίας.

Στους χάρτες 1 & 2 απεικονίζονται το σύνολο των πολεοδομικών ενοτήτων και συνοικιών / γειτονιών αντίστοιχα της Περιοχής Παρέμβασης της Καρδίτσας καθώς και το εμβαδό της κάθε συνοικίας / γειτονιάς στο διάγραμμα 1.

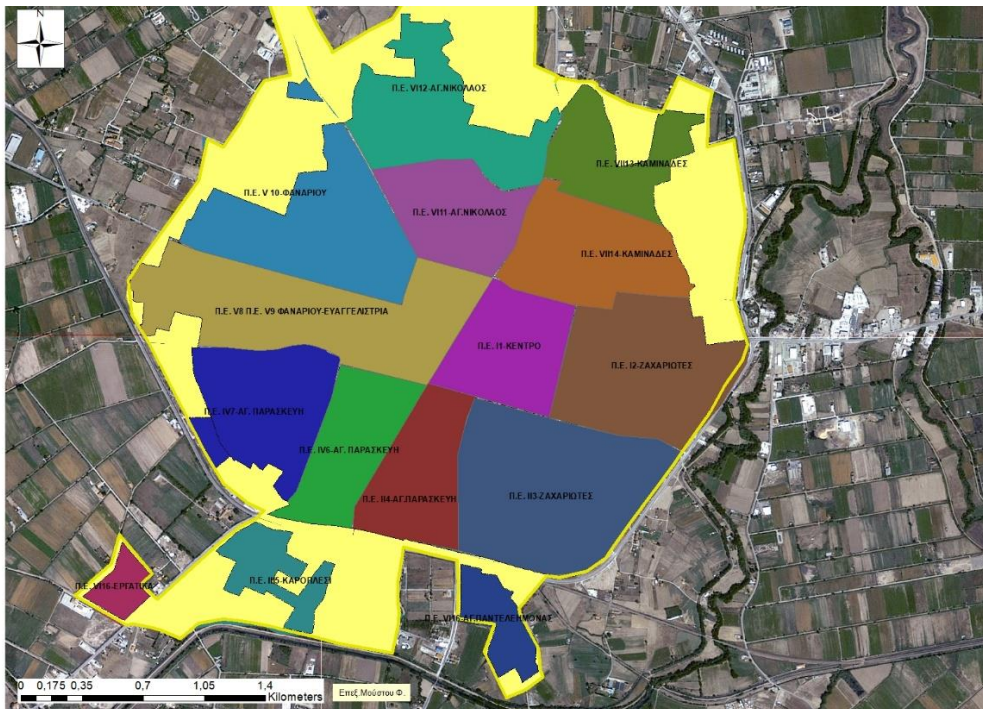

Χάρτης 1. Πολεοδομικές Ενότητες στην ΠΠ της Καρδίτσας

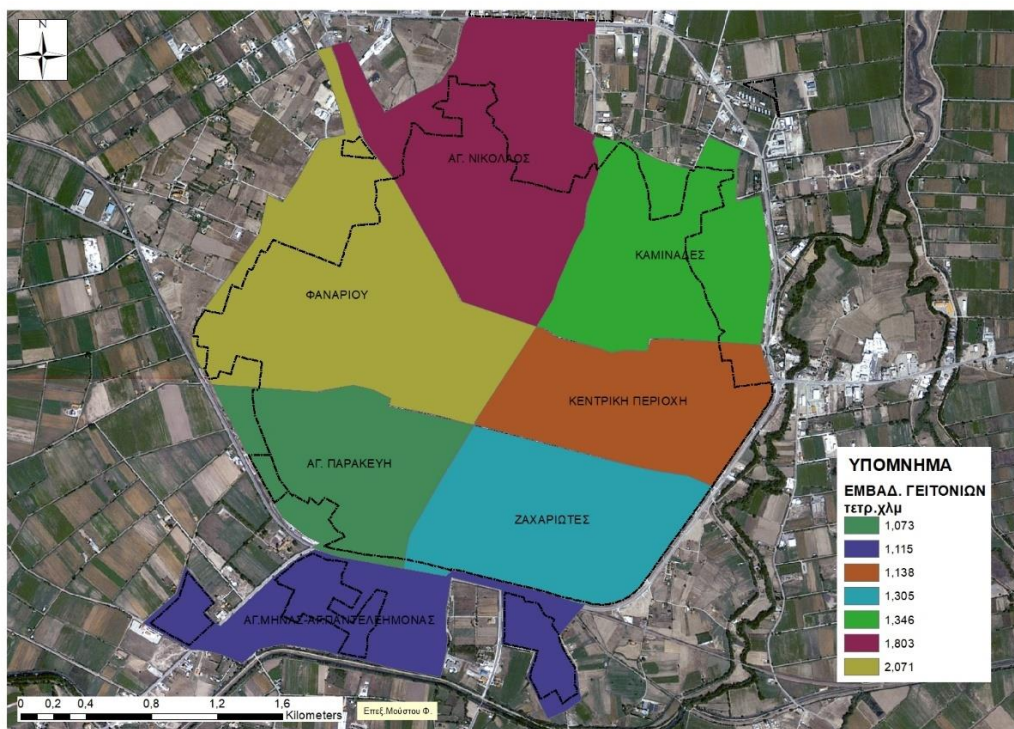

Χάρτης 2. Συνοικίες / Γειτονιές της Καρδίτσας (ΠΠ)

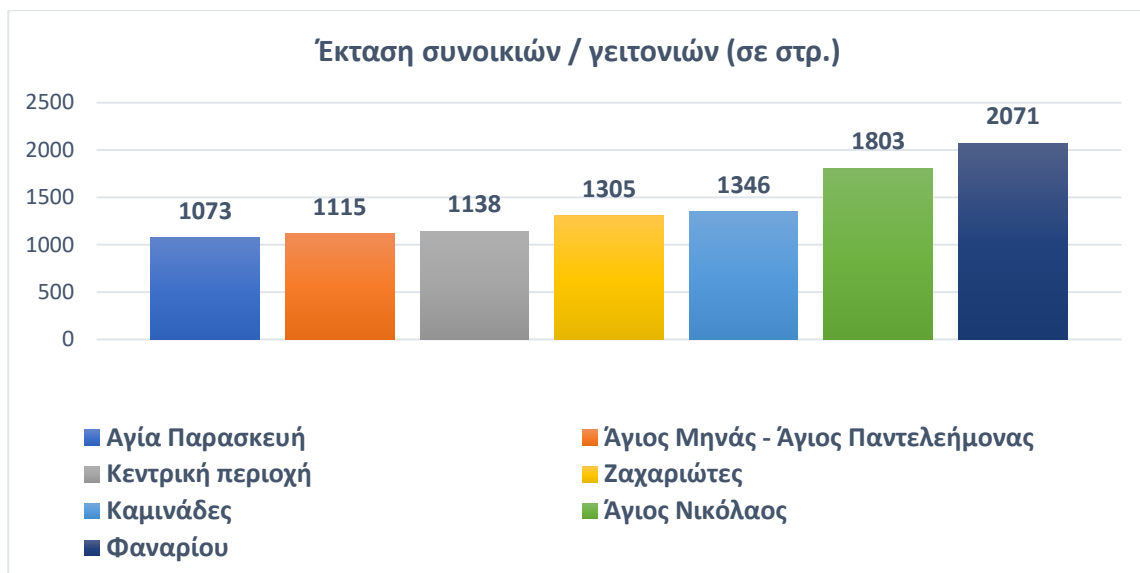

Διάγραμμα 1. Εμβαδό Συνοικιών / Γειτονιών της Καρδίτσας (ΠΠ)

Η πόλη της Καρδίτσας από την ανεξαρτησία (1881) μέχρι σήμερα, αναπτύχθηκε χωρικά κατά παρόμοιο περίπου τρόπο προς όλες τις κατευθύνσεις, όπως φαίνεται στον παρακάτω Χάρτη 3. Από αυτόν προκύπτει ότι η διαχρονική αύξηση της έκτασης του πραγματικού οικισμού συμβαδίζει με τις ζώνες συντελεστή δόμησης, που εκτείνονται σε ομόκεντρες περιοχές κατά φθίνοντα συντελεστή.

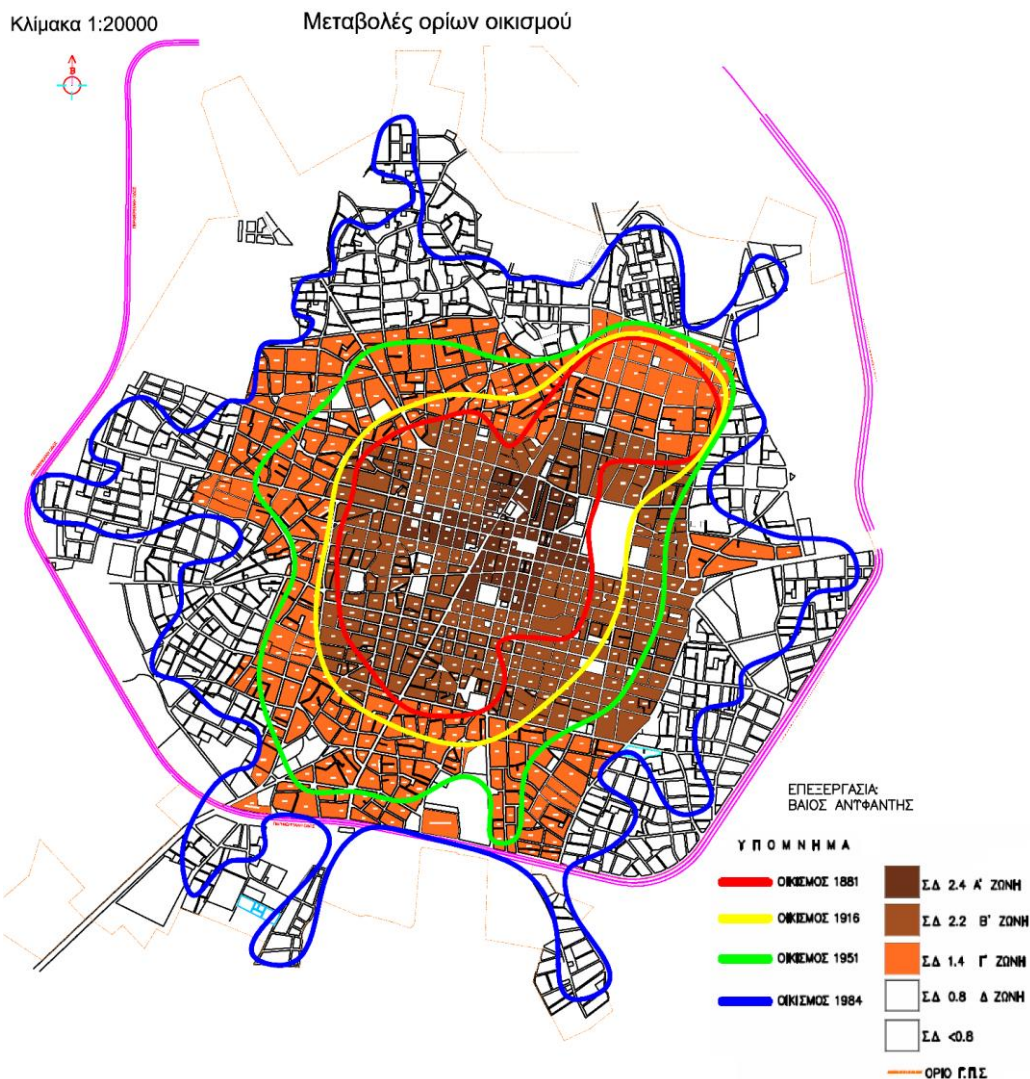

Χάρτης 3. Διαχρονική αύξηση της έκτασης της πόλης σε ομόκεντρες περιοχές κατά φθίνοντα συντελεστή

Το καθεστώς χρήσεων γης στην πόλη της Καρδίτσας έχει διαμορφωθεί από μια πληθώρα πολεοδομικών μελετών που περιλαμβάνει σχέδια αναθεώρησης και επεκτάσεων. Ειδικότερα, οι χρήσεις γης στις περιοχές Α, Β και Γ της πόλης της Καρδίτσας θεσμοθετήθηκαν το 1994 με την πολεοδομική μελέτη 2188-ΦΕΚ 908/Δ' /02-09-94 και χωρίζει τις χρήσεις γης σε τρεις τομείς:

- Κεντρικών λειτουργιών και συνοικιακών Τοπικών κέντρων: Επιτρέπονται οι χρήσεις «Πολεοδομικού κέντρου – κεντρικές λειτουργίες πόλης», όπως καθορίζονται με το άρθρο 4 του Π.Δ./23-02-87, «Κατηγορίες και περιεχόμενο χρήσεων γης» ΦΕΚ 166/Δ' /06-03-87, με εξαίρεση τα κέντρα διασκέδασης, πρατήρια βενζίνης, εγκαταστάσεις μέσων μαζικών μεταφορών, συνεργεία επισκευής – συντήρησης και βαφής οχημάτων και μοτοποδηλάτων και όλα τα επαγγελματικά εργαστήρια που αναφέρονται στον επισυναπτόμενο πίνακα Α που συνοδεύει την απόφαση (επιτρέπονται τα επαγγελματικά εργαστήρια που αναφέρονται στον επισυναπτόμενο πίνακα Β που συνοδεύει την απόφαση).
- Γενικής Κατοικίας: Επιτρέπονται οι χρήσεις «Γενικής κατοικίας», όπως καθορίζονται με το άρθρο 3 του προαναφερόμενου διατάγματος, με εξαίρεση τα πρατήρια βενζίνης, συνεργεία επισκευής - συντήρησης και βαφής οχημάτων και μοτοποδηλάτων και όλα τα επαγγελματικά εργαστήρια που αναφέρονται στον πίνακα Α που συνοδεύει την απόφαση (επιτρέπονται τα επαγγελματικά εργαστήρια που αναφέρονται στον πίνακα Β).
- Αμιγούς Κατοικίας: Επιτρέπονται οι χρήσεις του «Αμιγούς κατοικίας», όπως καθορίζονται με το άρθρο 2 του προαναφερόμενου διατάγματος.

Ακολούθως, αντίστοιχες πολεοδομικές μελέτες υπάρχουν και στις επεκτάσεις της πόλης:

- Π.Μ.Ε. Αγίου Νικολάου (Π.Δ. 18-10-1985, ΦΕΚ 709/Δ' /27-11-85)
- Π.Μ.Ε. Φαναρίου (Π.Δ. 16-02-87, ΦΕΚ 415/Δ' /14-05-87)
- Π.Μ.Ε. Αγίας Παρασκευής Αγίου Μηνά (Π.Δ. 16-02-87, ΦΕΚ 415/Δ' /14-05-87)
- Π.Μ.Ε. Ζαχαριωτών (Π.Δ. 02-06-88, ΦΕΚ 589/Δ' /10-08-88)
- Π.Μ.Ε. Αγίου Παντελεήμονα (Π.Δ. 06-10-90, ΦΕΚ 594/Δ' /23-10-90)
- Π.Μ.Ε. Α. τμήματος Αγίου Νικολάου (Π.Δ. 28-01-93, ΦΕΚ 132/Δ' /23-02-93)
- Π.Μ.Ε. Καμινάδων (Π.Δ. 21-06-96, ΦΕΚ 715/Δ' /05-07-96)
- Π.Μ.Ε. Θύλακα Ζαχαριωτών (Γ.Γ Περιφ. 3922/22-12-05, ΦΕΚ 1456/Δ' /30-12-05)
- Π.Μ.Ε. Στρατοπέδου «Κιούση» (αποφ. 47473/04-11-08, ΦΕΚ 553/09-12-08)
- Πράξη Εφαρμογής Αγίου Νικολάου (932/08-05-91 απόφ. Νομ.)
- Πράξη Εφαρμογής Αγίας Παρασκευής - Αγίου Μηνά (1204/08-05-97 απόφ. Νομ.)
- Πράξη Εφαρμογής τμήματος Αγίου Νικολάου (1986/07-07-97 απόφ. Νομ.)
- Πράξη Εφαρμογής Αγίου Παντελεήμονα (2101/10-07-98 απόφ. Νομ.)
- Πράξη Εφαρμογής Ζαχαριωτών (3334/03-11-98 απόφ. Νομ.)
- Πράξη Εφαρμογής Φαναρίου (1148/18-07-01 απόφ. Νομ.)

- Πράξη Εφαρμογής Καμινάδων (3773/22-07-08 απόφ. Νομ.)
- Πράξη Εφαρμογής Θύλακα Ζαχαριωτών (4373/22-08-08 απόφ. Νομ.)

Με την πρόσφατη έγκριση του ΓΠΣ Καρδίτσας (ΦΕΚ 240ΑΑΠ/2016) διατηρούνται στο σύνολο τους οι χρήσεις γης των πολεοδομικών μελετών και γίνεται μια αντιστοίχιση των κατηγοριών χρήσεων γης του ΠΔ. 166Δ/1987 με τις χρήσεις γης του ν.4269/2014.

A.1.3 Επισύναψη χάρτη ΠΠ

Στο χάρτη 4 απεικονίζονται τα ακριβή όρια της Περιοχής Παρέμβασης (ΠΠ) σε απόσπασμα google earth εντός της κίτρινης οριογραμμής με την ονοματολογία των βασικών δρόμων ως σημείων αναφοράς της περιοχής.

Ως συνέχεια του χάρτη, παρατίθεται ο χάρτης της ΠΠ σε απλοποιημένο υπόβαθρο με την απεικόνιση της θέσης όλων των έργων που προτείνονται στην Στρατηγική ΒΑΑ.

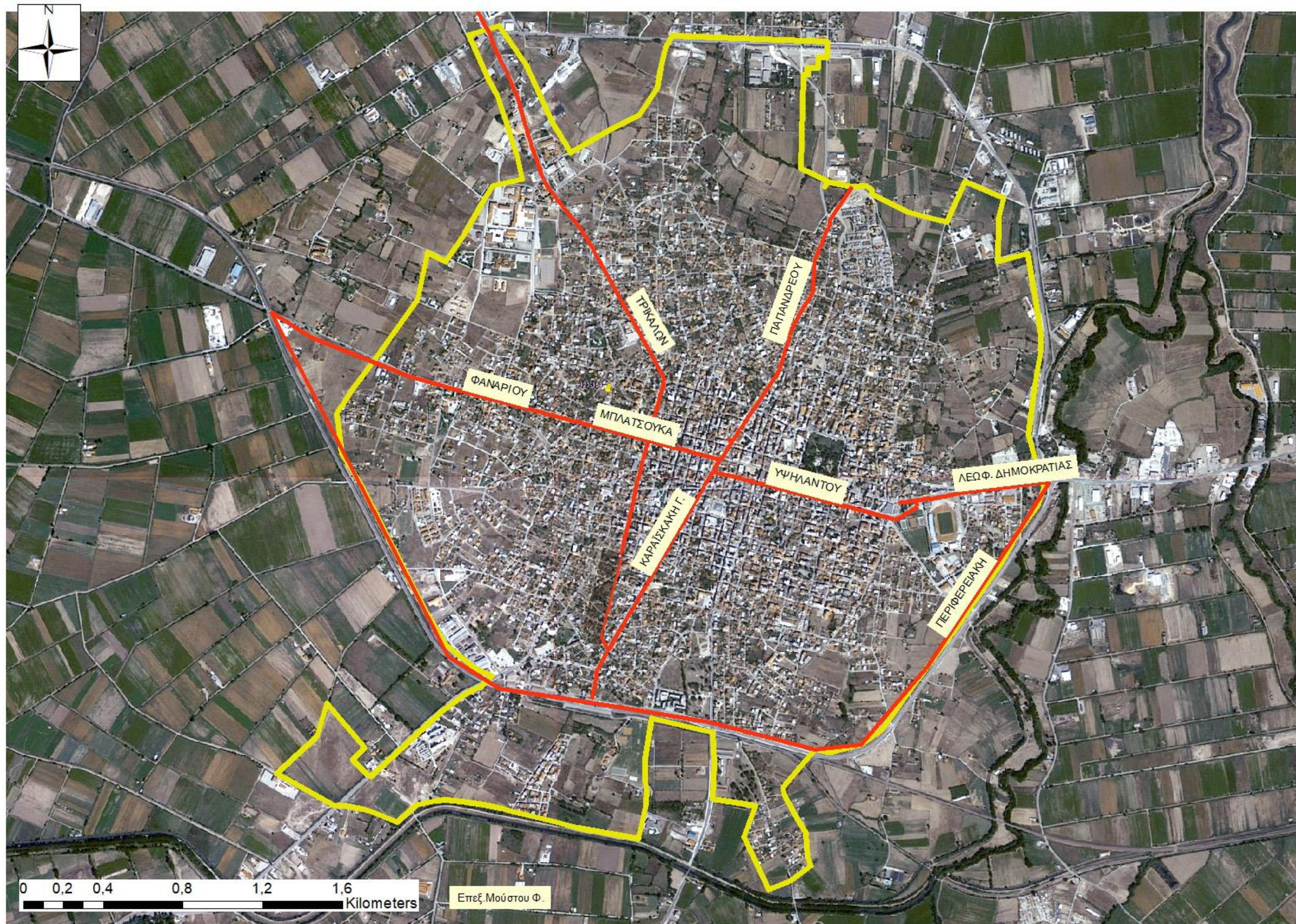

Χάρτης 4. Η Περιοχή Παρέμβασης της πόλης της Καρδίτσας

ΧΑΡΤΗΣ ΘΕΣΗΣ ΤΩΝ ΕΡΓΩΝ ΣΒΑΑ

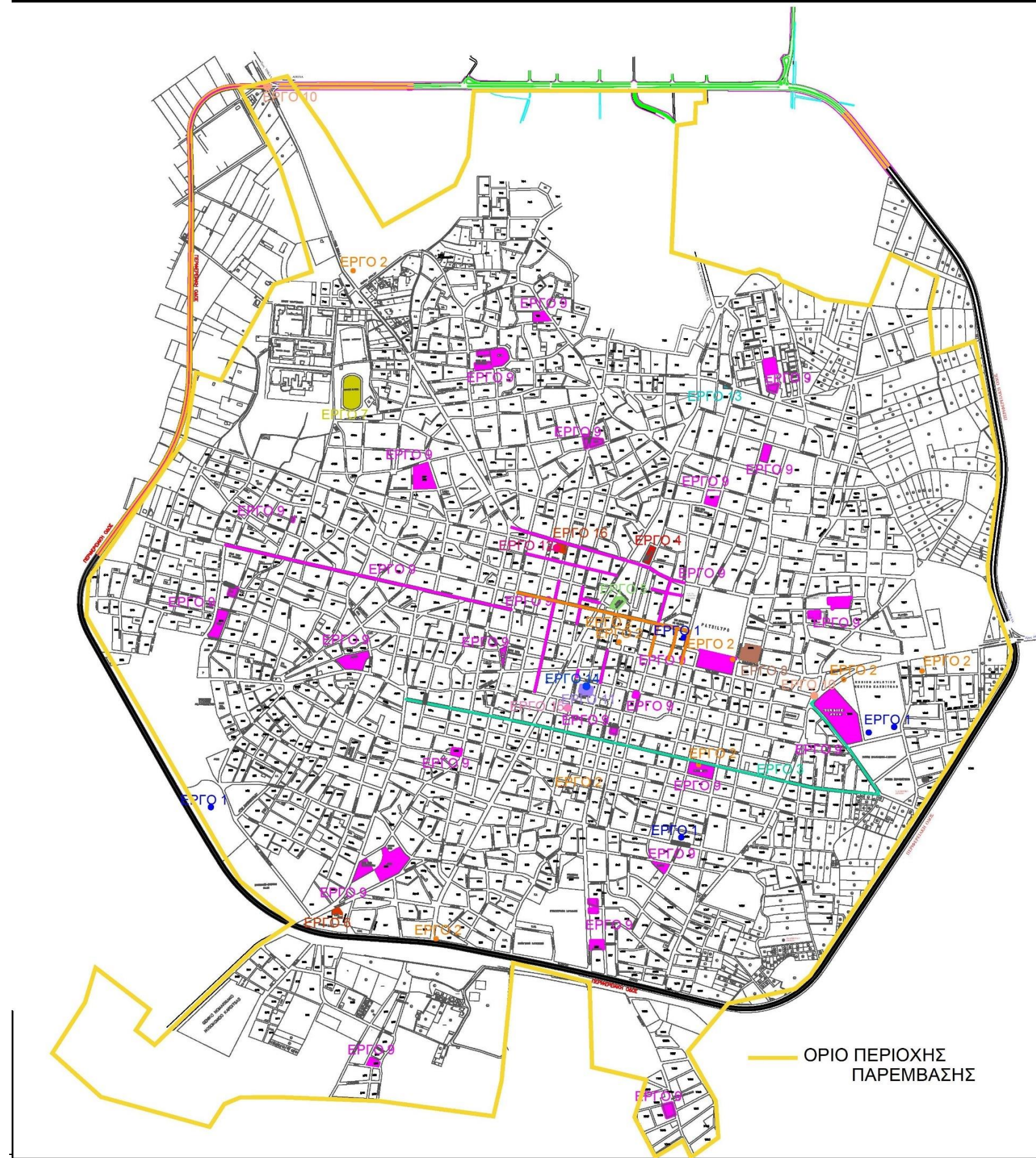

ΥΠΟΜΝΗΜΑ ΧΑΡΤΗ ΘΕΣΗΣ ΤΩΝ ΕΡΓΩΝ ΣΒΑΑ

ΕΤΠΑ

- ΕΡΓΟ 1
Ενεργειακή αναβάθμιση δημοτικών κτιρίων
- ΕΡΓΟ 2
Δημιουργία δικτύου ποδηλατοδρόμων και πράσινων διαδρομών
- ΕΡΓΟ 3
Επέκταση του δικτύου ποδηλατοδρόμων με έργα χαμηλού κόστους
- ΕΡΓΟ 4
Περιβαλλοντική ανάπλαση πλατείας Στρατολογίας
- ΕΡΓΟ 5
Αισθητική, Περιβαλλοντική και Βιοκλιματική Αναβάθμιση της Πλατείας Δικαστηρίων του Δήμου Καρδίτσας
- ΕΡΓΟ 6
Αποκατάσταση υδατόπυργου και ανάπλαση του περιβάλλοντα χώρου
- ΕΡΓΟ 7
Προμήθεια εξοπλισμού χώρου αναψυχής και άθλησης περιοχής Αγ. Νικολάου
- ΕΡΓΟ 8
Περιβαλλοντική αναβάθμιση περιβάλλοντος χώρου νέου Δημαρχείου και Αισθητική σύνδεση με το Άλσος Παυσιλύπτου
- ΕΡΓΟ 9
Διαμόρφωση, περιβαλλοντική ανάδειξη και βελτίωση προσβασιμότητας κοινοχρήστων χώρων
- ΕΡΓΟ 10
Ολοκληρωμένες παρεμβάσεις διαμόρφωσης δυο ισόπεδων κυκλικών κόμβων στην πόλη της Καρδίτσας
- ΕΡΓΟ 11
Ανάδειξη Δημοτικής Αγοράς Καρδίτσας με επεμβάσεις αισθητικής και ενεργειακής αναβάθμισης
- ΕΡΓΟ 12
Επέκταση Θεοδωριδείου Κέντρου υποστήριξης για ανθρώπους με αναπηρία "Ορίζοντες"
- ΕΡΓΟ 13
Κατασκευή κτιρίου και προμήθεια εξοπλισμού για Πολυχώρο Κοινωνικής Αλληλεγγύης (κοινωνικό παντοπωλείο και δομή υποστηριζόμενων διαμερισμάτων)

ΕΚΤ+

- ΕΡΓΟ 14
Συνέχιση λειτουργίας κέντρου υποστήριξης επιχειρηματικότητας ανέργων και μειονεκτούντων πολιτών Δήμου Καρδίτσας (ΚΥπΕΑ)
- ΕΡΓΟ 15
Λειτουργία δομής υποστήριξης ΝΕΕΤs ή ατόμων που ανήκουν σε ευάλωτες ομάδες για εργασιακή και κοινωνική επανένταξη με δράσεις κοινωνικής καινοτομίας, κοινωνικής και αλληλεγγύης οικονομίας
- ΕΡΓΟ 16
Δαπάνες λειτουργίας Θεοδωριδείου Κέντρου "Ορίζοντες"

A.1.4. Επισύναψη καταλόγου Δημοτικών Ενοτήτων / Κοινοτήτων που περιλαμβάνονται στην ΠΠ

Στην Περιοχή Παρέμβασης (ΠΠ) περιλαμβάνεται μόνο τμήμα της Δημοτικής Κοινότητας Καρδίτσας και το σύνολο σχεδόν του πληθυσμού της και καμία άλλη από τις 33 Δημοτικές Κοινότητες του Δήμου Καρδίτσας.

A.2. Ανάλυση της Υφιστάμενης Κατάστασης της Περιοχής Παρέμβασης

A.2.1.1 Δημογραφικά Χαρακτηριστικά

Η ποιότητα του ανθρώπινου δυναμικού μιας περιοχής είναι από τους κυριότερους παράγοντες που επηρεάζουν την επιτυχία μιας αναπτυξιακής προσπάθειας. Αυτή ακριβώς η ποιότητα διερευνάται σε αυτή την ενότητα μέσα από τη μελέτη των πληθυσμιακών μεταβολών, της ηλικιακής διάρθρωσης, του μορφωτικού επιπέδου και της θέσης που κατέχει ο ενεργός πληθυσμός στην απασχόληση.

Η πόλη διακρίνεται από έντονη μονοκεντρική δομή με την ανάπτυξη ενός ισχυρού κέντρου, το οποίο παρουσιάζει τάσεις επέκτασης στις περιοχές κατοικίας.

α) Πληθυσμιακές Μεταβολές

Σύμφωνα με την απογραφή του μόνιμου πληθυσμού της **Δημοτικής Κοινότητας Καρδίτσας** (ΠΠ), της Ελληνικής Στατιστικής Αρχής (ΕΛΣΤΑΤ), ενώ το 2001 ήταν 35.750 κάτοικοι, το 2011 38.554 κάτοικοι, το 2021 διαμορφώθηκε σε 40.272 κατοίκους. Παρατηρείται ότι η περιοχή παρέμβασης (ΠΠ) παρουσιάζει μια αύξηση του μόνιμου πληθυσμού κατά 2.804 κατοίκους (ποσοστό +7,84%) μεταξύ 2001-2011 και περαιτέρω αύξηση 1.718 κατοίκων (+4,46%) μεταξύ 2011-2021.

Ο μόνιμος πληθυσμός του «Καλλικρατικού» Δήμου Καρδίτσας (πρώην Καποδιστριακοί Δήμοι Καρδίτσας, Ιτάμου, Καλλιφωνίου, Κάμπου και Μητρόπολης), το 2021 ανέρχεται σε 55.979 κατοίκους, έναντι 56.747 κατοίκων το 2011 και 57.089 κατοίκων του 2001. Παρατηρείται μια μείωση ίση με -1,35% μεταξύ 2011-2021 έναντι μείωσης -0,60% μεταξύ 2001-2011.

Εντονότερες τάσεις μείωσης εμφανίζουν τόσο ο μόνιμος πληθυσμός της Περιφερειακής Ενότητας Καρδίτσας από 120.265 (2001) σε 113.544 (2011) και σε 106.305 (2021), δηλαδή μείωση κατά 6.721 κατοίκους (-5,59%) μεταξύ 2001-2011 και μείωση κατά 7.239 κατοίκους (-6,38%) μεταξύ 2011-2021, όσο και της Περιφέρειας Θεσσαλίας κατά ποσοστό -0,99% μεταξύ 2001-2011 και -6,07% μεταξύ 2011-2021.

Μόνιμος Πληθυσμός	Π.Π. Καρδίτσας	Δήμος Καρδίτσας	Π.Ε. Καρδίτσας	Περιφέρεια Θεσσαλίας
2001	35.750	57.089	120.265	740.115
2011	38.554	56.747	113.544	732.762
Μεταβολή 2001-2011	+7,84%	-0,60%	-5,59%	-0,99%
2021	40.272	55.979	106.305	688.255
Μεταβολή 2011-2021	+4,46%	-1,35%	-6,38%	-6,07%

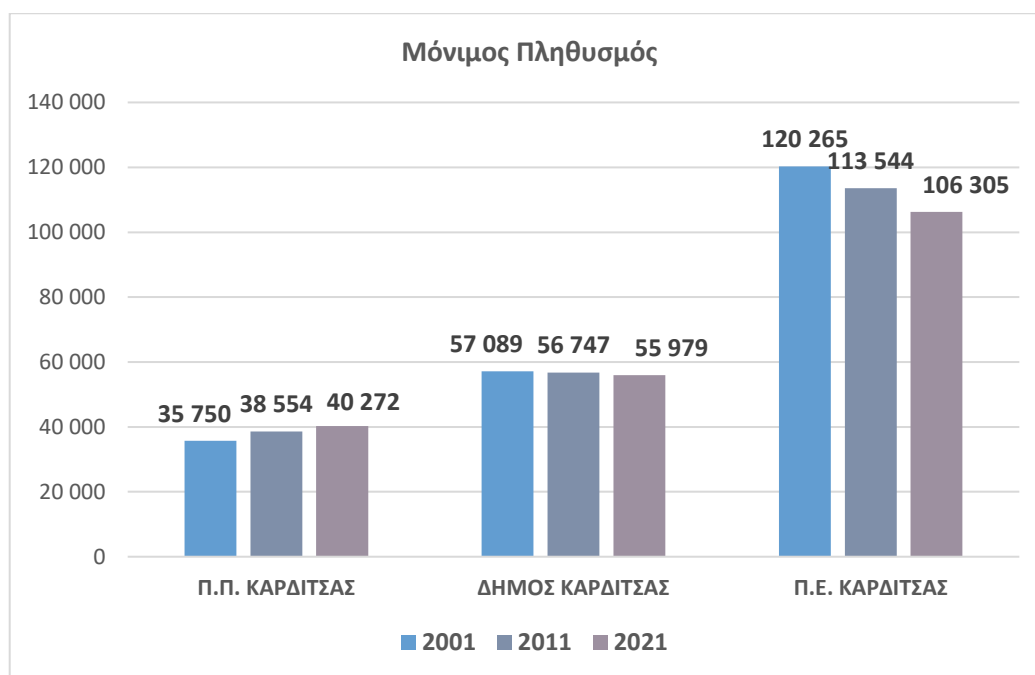

Διάγραμμα 1. Μόνιμος πληθυσμός Π.Π., Δήμου και Π.Ε. Καρδίτσας (πηγή ΕΛΣΤΑΤ)

Συμπερασματικά, διαφαίνεται ότι, ενώ ο πληθυσμός τόσο στην Περιφέρεια Θεσσαλίας, στην Π.Ε. Καρδίτσας, όσο και στον ευρύτερο Δήμο Καρδίτσας παρουσιάζει μείωση, στην πόλη της Καρδίτσας δηλαδή στην Περιοχή Παρέμβασης παρουσιάζει αύξηση, φαινόμενο που επιβεβαιώνει τη γενική τάση μετακίνησης του πληθυσμού από τις αγροτικές στις αστικές περιοχές.

β) Ηλικιακή Διάρθρωση

Αν συγκρίνουμε τους δείκτες γήρανσης και εξάρτησης των απογραφών του 2001 και του 2011 της ΕΛΣΤΑΤ, παρατηρείται ότι έχει αυξηθεί σημαντικά το ποσοστό των ηλικιωμένων ανθρώπων στην πόλη της Καρδίτσας αλλά τόσο ο δείκτης γήρανσης όσο και ο δείκτης εξάρτησης βρίσκονται σε πολύ καλύτερα επίπεδα συγκρινόμενοι με αυτούς του Δήμου, της Π.Ε., της Περιφέρειας αλλά και της Χώρας συνολικά.

Αν λάβουμε υπόψη τις αναλύσεις του Πανεπιστημίου Θεσσαλίας - ΤΜΧΠΠΑ - Εργαστήριο Δημογραφικών & Κοινωνικών Αναλύσεων (Δημογραφικά Νέα, τεύχος 38 / 2020) για το 2019, όπου ο δείκτης γήρανσης της Ελλάδος έχει επιδεινωθεί στο 153,25% και ο δείκτης εξάρτησης στο 57,18%, μπορούμε με βεβαιότητα να θεωρήσουμε ότι αντίστοιχη τάση επιδείνωσης καταγράφεται στην Π.Ε., στο Δήμο Καρδίτσας και σε μικρότερο βαθμό και στην ΠΠ.

Οι δείκτες γήρανσης και εξάρτησης για τα έτη 2001, 2011 και 2019 (για την Ελλάδα) αποτυπώνονται στους παρακάτω πίνακες,

Δείκτης γήρανσης (%)

Η αναλογία του γεροντικού πληθυσμού (ηλικίας 65 ετών και άνω) προς τον ηλικιακά νεότερο (0 - 14 ετών)

Δείκτης Γήρανσης	Π.Π. Καρδίτσας	Δήμος Καρδίτσας	Π.Ε. Καρδίτσας	Περιφέρεια Θεσσαλίας	Ελλάδα
2001	77,72	110,81	147,3	116,60	113,60
2011	97,54	144,14	198,6	149,69	133,10
2019	-	-	-	-	153,25

Δείκτης εξάρτησης (%)

Αναλογία του μη οικονομικά ενεργού (ηλικίας 0-14 & άνω 65) προς τον οικονομικά ενεργό πληθυσμό (15-64 ετών)

Δείκτης Εξάρτησης	Π.Π. Καρδίτσας	Δήμος Καρδίτσας	Π.Ε. Καρδίτσας	Περιφέρεια Θεσσαλίας	Ελλάδα
2001	48,67	53,80	59,90	51,85	47,00
2011	49,17	56,35	66,80	56,20	51,80
2019	-	-	-	-	57,18

Στα διαγράμματα 2 και 3 παρουσιάζεται η διακύμανση του πληθυσμού στο Δήμο και την ΠΠ της Καρδίτσας σύμφωνα με στοιχεία της ΕΛΣΤΑΤ και του Πανεπιστημίου Θεσσαλίας - ΤΜΧΠΠΑ - Εργαστήριο Δημογραφικών & Κοινωνικών Αναλύσεων κατά τις απογραφές του 2001 και του 2011.

Παρατηρείται μείωση του πληθυσμού στις ηλικιακές ομάδες 0 έως και 39 ετών στο Δήμο και 0 έως 34 ετών στην ΠΠ της Καρδίτσας και αντίστοιχη αύξηση στις ηλικιακές ομάδες 40 έως 65 και άνω των 80 στο Δήμο Καρδίτσας και 35 έως και 69 στην ΠΠ της Καρδίτσας.

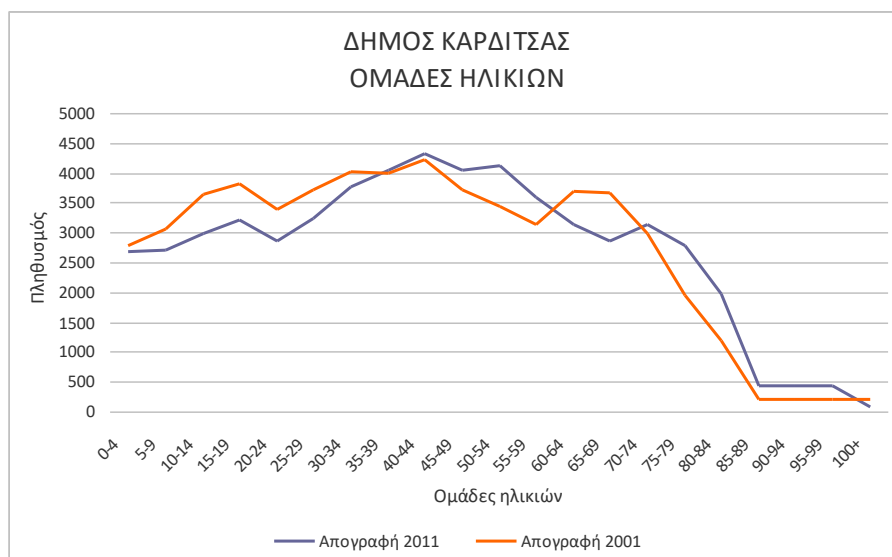

Διάγραμμα 2. Ομάδες ηλικιών στο Δήμο Καρδίτσας
(πηγή ΕΛΣΤΑΤ – Παν. Θεσσαλίας - Εργαστήριο Δημογραφικών & Κοινωνικών Αναλύσεων, 2018)

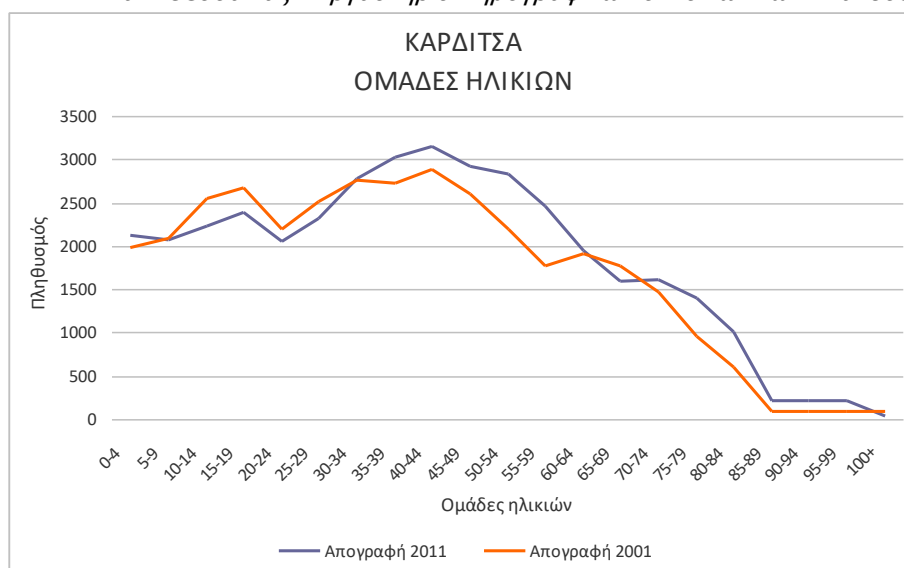

Διάγραμμα 3. Ομάδες ηλικιών στην ΠΠ της Καρδίτσας
(πηγή ΕΛΣΤΑΤ - Παν. Θεσσαλίας - Εργαστήριο Δημογραφικών & Κοινωνικών Αναλύσεων, 2018)

Δεδομένου, ότι μέχρι σήμερα, δεν έχουν δημοσιευτεί επίσημα αναλυτικά στοιχεία της απογραφής του 2021 της ΕΛΣΤΑΤ, που αφορούν στους δείκτες γήρανσης, αλλά και εξάρτησης του πληθυσμού για την περιοχή παρέμβασης, οι παραπάνω τάσεις αύξησης των δεικτών αυτών επιβεβαιώνονται από τα στατιστικά στοιχεία σε επίπεδο Ευρωπαϊκής Ένωσης (πηγή: Η Δημογραφία της Ευρώπης (statistics.gr)).

Συγκεκριμένα, ο αριθμός των γεννήσεων στην ΕΕ μειώνεται με σχετικά σταθερό ρυθμό. Από το 2001, όπου καταγράφηκαν 4,4 εκατ. γεννήσεις στην ΕΕ, παρατηρήθηκε μέτρια ανάκαμψη, με τον υψηλό αριθμό των 4,7 εκατ. γεννήσεων παιδιών στην ΕΕ το 2008, ακολουθούμενη από περαιτέρω ετήσιες μειώσεις έως το 2020 (4,0 εκατ. γεννήσεις).

Οι τάσεις μπορούν, επίσης, να μετρηθούν με βάση το ακαθάριστο ποσοστό γεννητικότητας, παρουσιάζοντας τον αριθμό των γεννήσεων ανά 1000 άτομα στην ΕΕ, το ποσοστό αυτό ήταν 10,2 (2001), αυξήθηκε σε 10,6 (2008) και από τότε μειώθηκε, φθάνοντας στο 9,1 (2020). Μεταξύ των κρατών μελών, το μοντέλο αυτό διέφερε, με μειώσεις σε δεκαέξι κράτη μέλη και αυξήσεις σε έντεκα κράτη μέλη κατά την εν λόγω περίοδο.

Στην Ελλάδα το ακαθάριστο ποσοστό γεννητικότητας έπεσε κάτω από το 10 το έτος 2011 και με συνεχή πτωτική τάση έφθασε στο 7,9 το έτος 2020.

Κατά την ίδια περίοδο, ο αριθμός των θανάτων αυξήθηκε. Το 2001 σημειώθηκαν 4,2 εκατ. θάνατοι στην ΕΕ και 5,2 εκατ. το 2020, εκ των οποίων ο δεύτερος αντικατοπτρίζει τον αντίκτυπο της πανδημίας COVID-19 και είναι ο υψηλότερος αριθμός που παρατηρήθηκε κατά τις προηγούμενες πέντε δεκαετίες.

Το ακαθάριστο ποσοστό θνησιμότητας (αριθμός θανάτων ανά 1000 άτομα) ήταν 9,9 (2001), μειώθηκε σε 9,7 (2004 & 2006), και έκτοτε κυμαίνεται σε 10,4 (2019) έως 11,6 (2020).

Στην Ελλάδα το ακαθάριστο ποσοστό θνησιμότητας υπερέβη το 10 το έτος 2011 και συνεχίζοντας με αυξητική τάση υπερέβη το 12 το έτος 2020.

Η φυσική μεταβολή του πληθυσμού δείχνει τη διαφορά μεταξύ γεννήσεων και θανάτων σε ένα έτος. Εάν είναι αρνητική, οι θάνατοι είναι περισσότεροι από τις γεννήσεις εντός του έτους και, αν είναι θετική, ισχύει το αντίθετο. Το 2001, το ακαθάριστο ποσοστό φυσικής μεταβολής του πληθυσμού ήταν +0,4 ανά 1000 άτομα και παρέμεινε θετικό έως το 2011 (εκτός από το 2003 όταν ήταν 0,0 άτομα). Το ποσοστό έγινε αρνητικό το 2012 (εκτός από το 2014 όταν ήταν 0,0) και μειώθηκε σταθερά από το 2016, φθάνοντας στο -1,1 (2019) και -2,5 (2020).

Στην Ελλάδα η φυσική μεταβολή του πληθυσμού έγινε αρνητική το 2011 και συνεχίζοντας με αυξητική τάση προσέγγισε το -4,5 το έτος 2020.

Στα διαγράμματα 4, 5, 6 που ακολουθούν παρουσιάζονται οι τιμές της Ελλάδας σε σχέση με τις τιμές της ΕΕ, των δεικτών ακαθάριστου ποσοστού γεννητικότητας, το ακαθάριστου ποσοστού θνησιμότητας και φυσικής μεταβολής του πληθυσμού.

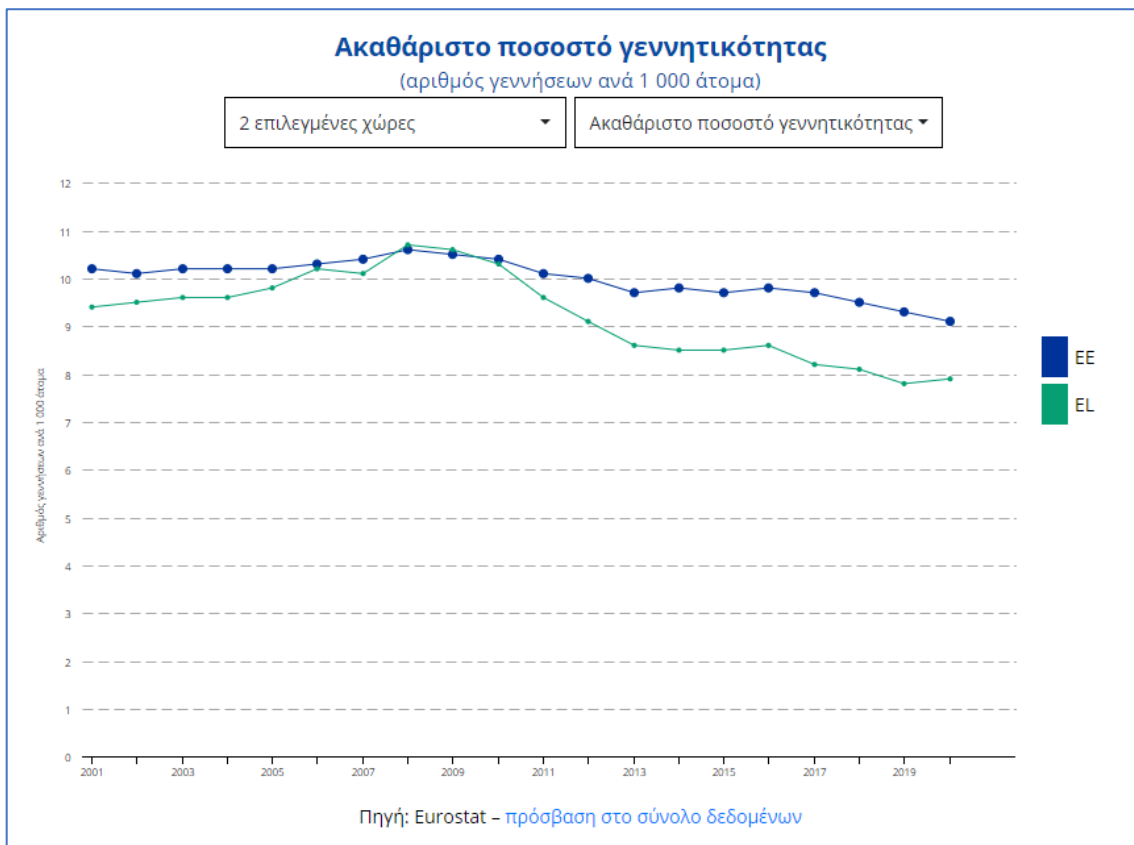

Διάγραμμα 4. Ακαθάριστο ποσοστό γεννητικότητας EE – Ελλάδα (2001-2020)

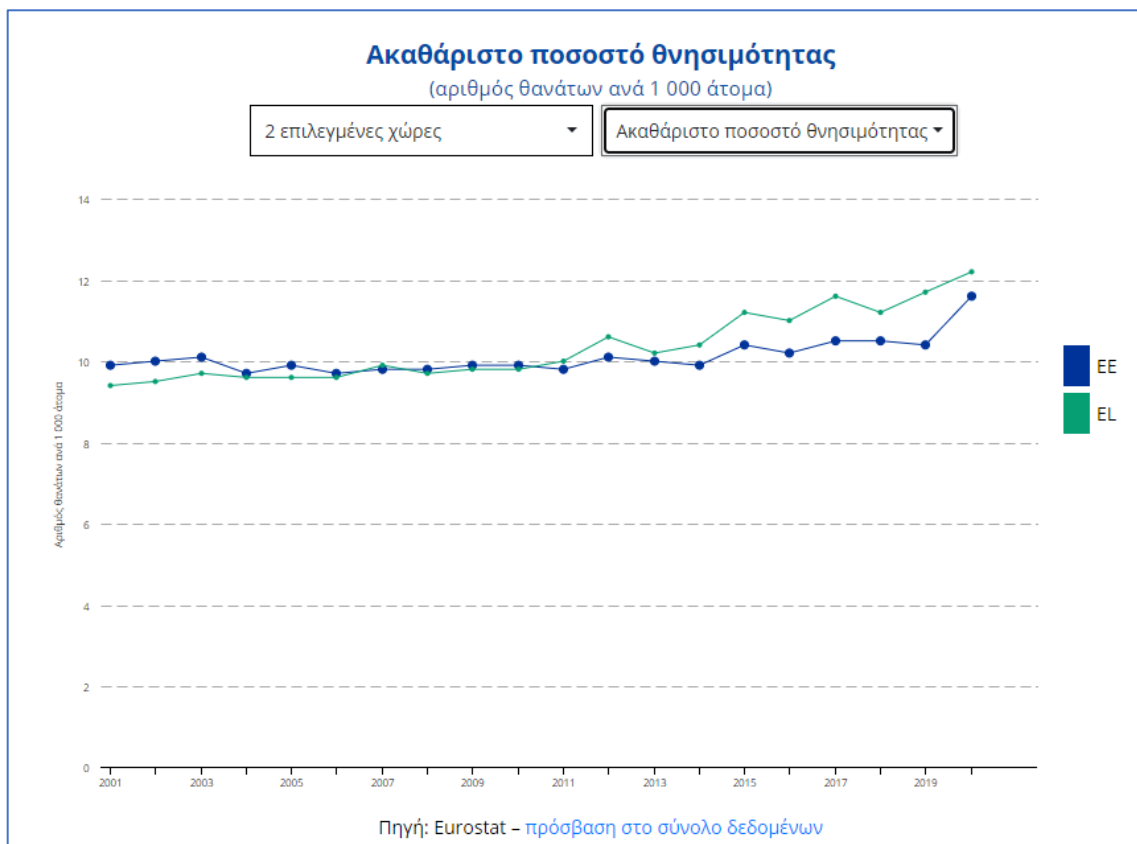

Διάγραμμα 5. Ακαθάριστο ποσοστό θνησιμότητας EE – Ελλάδα (2001-2020)

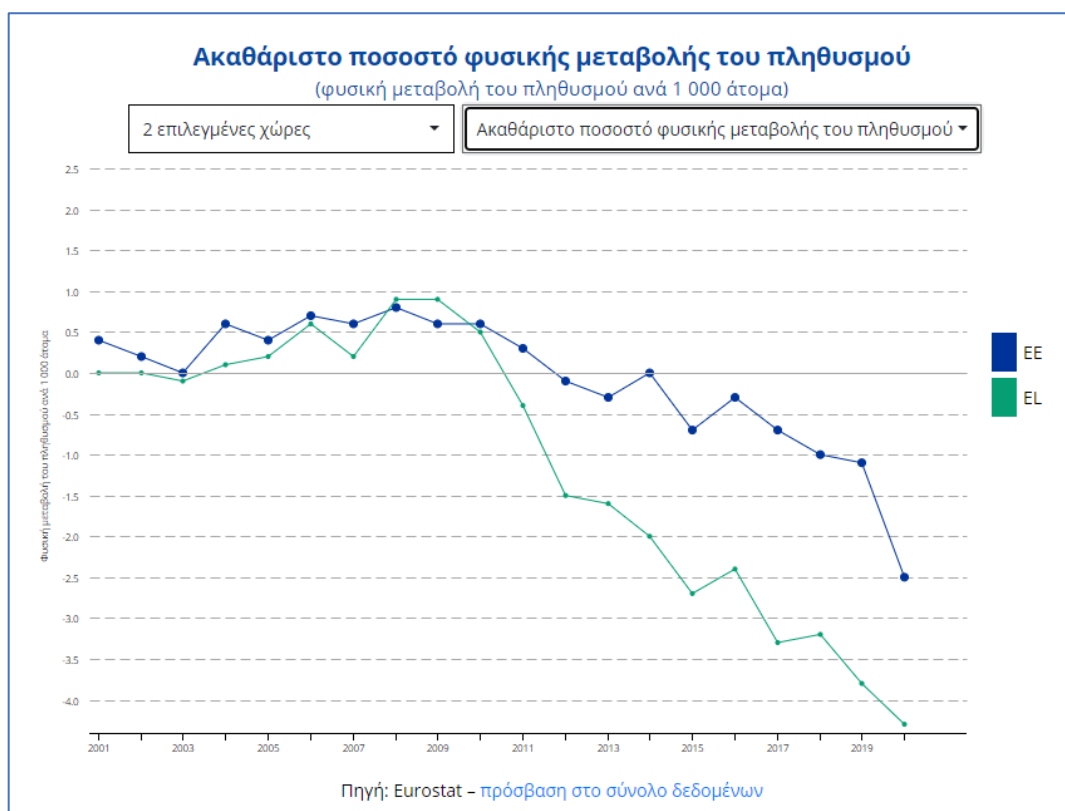

Διάγραμμα 6. Ακαθάριστο ποσοστό φυσικής μεταβολή πληθυσμού ΕΕ – Ελλάδα (2001-2020)

Για τον Δήμο Καρδίτσας και πιο συγκεκριμένα στην ΠΠ της Καρδίτσας τα μόνα διαθέσιμα στοιχεία για τον σχολιασμό των δεικτών γήρανσης και εξάρτησης για τα πρόσφατα χρόνια, είναι τα στοιχεία του ληξιαρχείου Καρδίτσας και οι νέες εγγραφές των παιδιών στα σχολεία της πόλης.

Συγκεκριμένα, στον πίνακα 4 που ακολουθεί παρουσιάζεται η πορεία των γεννήσεων και των θανάτων, τόσο στην Περιοχή Παρέμβασης, όσο και στο Δήμο Καρδίτσας, σύμφωνα με τα στοιχεία του Ληξιαρχείου για την περίοδο 2011 έως και 2021.

Ετος	Περιοχή Παρέμβασης		Δήμος Καρδίτσας	
	Θάνατοι	Γεννήσεις	Θάνατοι	Γεννήσεις
2011	360	430	528	616
2012	342	349	507	509
2013	394	381	547	510
2014	400	398	676	550
2015	427	340	721	505
2016	441	362	741	490
2017	462	321	714	452
2018	420	335	651	487
2019	484	379	726	419
2020	532	400	795	427
2021	615	399	904	439

Πίνακας 4. Θάνατοι – Γεννήσεις στην ΠΠ και στο Δήμο Καρδίτσας (στοιχεία Ληξιαρχείου)

Στο διάγραμμα 7 παρουσιάζεται η πορεία των γεννήσεων και των θανάτων τόσο στην Περιοχή Παρέμβασης όσο και στο Δήμο Καρδίτσας, σύμφωνα με τα στοιχεία του Ληξιαρχείου για την περίοδο 2011 έως και 2021, όπως αποτυπώνονται στον παραπάνω πίνακα 3.

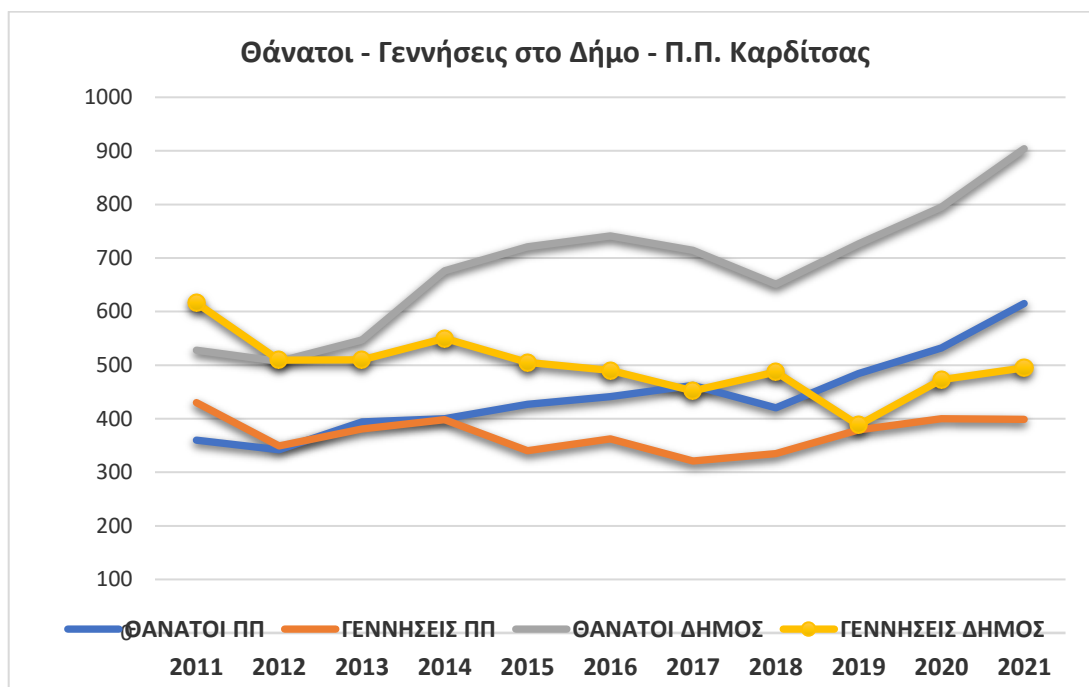

Διάγραμμα 7. Θάνατοι - Γεννήσεις στην ΠΠ και στο Δήμο Καρδίτσας (2011 - 2021)

Μεταξύ των ετών 2011 και 2021 παρατηρείται καθοδική τάση των γεννήσεων, λίγο μικρότερη σε επίπεδο αστικής περιοχής (ΠΠ) από 430 σε 399 γεννήσεις **(-7,2%)** και σημαντικά μεγαλύτερη σε επίπεδο Δήμου Καρδίτσας από 616 σε 439 γεννήσεις **(-28,7%)**.

Αντιθέτως για τους θανάτους παρατηρείται ανοδική τάση σε επίπεδο αστικής περιοχής (ΠΠ) από 360 σε 615 θανάτους **(+70,8%)** και σε επίπεδο Δήμου από 528 σε 904 θανάτους **(+71,2%)**. Εν μέρει αυτή η μεγάλη αύξηση δικαιολογείται από την θνησιμότητα που επέφερε η πανδημία του Covid-19.

Όσον αφορά στις εγγραφές των παιδιών στα σχολεία της πόλης, και συγκεκριμένα οι εγγραφές των παιδιών στα προνήπια, στην Α΄ Δημοτικού και στην Α΄ Γυμνασίου, τα στοιχεία παρουσιάζονται στους πίνακες 5, 6 και 7 που ακολουθούν αντίστοιχα για την Πρωτοβάθμια και τη Δευτεροβάθμια Εκπαίδευση.

Σχολικό Έτος	Αριθμός Προνηπίων		
	Αγόρια	Κορίτσια	Σύνολο
2023-2024	204	196	400
2022-2023	201	198	339
2021-2022	171	163	334
2020-2021	204	195	399
2019-2020	191	164	355

Πίνακας 5. Εγγραφές προνηπίων (πηγή Πρωτοβάθμια Εκπαίδευση Καρδίτσας)

Σχολικό Έτος	Αριθμός Ενεργών Μαθητών Α' Δημοτικού		
	Αγόρια	Κορίτσια	Σύνολο
2023-2024	211	191	402
2022-2023	230	216	446
2021-2022	235	194	429
2020-2021	256	221	477
2019-2020	229	227	456

Πίνακας 6. Εγγραφές μαθητών Α' Δημοτικού (πηγή Πρωτοβάθμια Εκπαίδευση Καρδίτσας)

Σχολικό Έτος	Αριθμός Ενεργών Μαθητών Α' Γυμνασίου		
	Αγόρια	Κορίτσια	Σύνολο
2023-2024	342	344	686
2022-2023	319	310	629
2021-2022	346	354	700
2020-2021	384	331	715
2019-2020	332	305	637

Πίνακας 7. Εγγραφές μαθητών Α' Γυμνασίου (πηγή Δευτεροβάθμια Εκπαίδευση Καρδίτσας)

Όπως διαφαίνεται από τα παραπάνω στοιχεία, ενώ παρατηρείται γενικά, μια τάση μείωσης των εγγραφών των μαθητών σε όλες τις εκπαιδευτικές βαθμίδες μέσα στην πενταετία (2019-2024), ειδικά στις σχολικές χρονιές 2020-2021 και 2023-2024 παρατηρείται μια αύξηση των εγγραφών. Οι αυξήσεις αυτές μπορούν να αποδοθούν σε δύο έκτακτα γεγονότα.

Το πρώτο γεγονός, ήταν η υλοποίηση του προγράμματος "ESTIA" και η φιλοξενία εκατοντάδων αιτούντων διεθνή προστασία στην πόλη της Καρδίτσας τα έτη 2019-2023 (οπότε στα έτη 2020 και 2021 έγιναν πρόσθετες εγγραφές παιδιών προασφύγων στα σχολεία της πόλης).

Το δεύτερο δημογραφικό γεγονός, αφορά στην αναγκαστική μετακίνηση πληθυσμού από τις αγροτικές περιοχές της Π.Ε. στην πόλη της Καρδίτσας, λόγω των καταστροφών που προκλήθηκαν από τις πλημμύρες του Daniel, στην ευρύτερη περιοχή τον Σεπτέμβριο του 2023 (οπότε η τρέχουσα σχολική χρονιά εμφανίζει αύξηση στις εγγραφές των παιδιών στα σχολεία).

Στον χάρτη 5 που ακολουθεί απεικονίζεται η συμμετοχή των νέων (ηλικίας 0-20) στον κατοικήσιμο πληθυσμό των οικοδομικών τετραγώνων της Περιοχής Παρέμβασης σε σχέση με τον πληθυσμό των ηλικιωμένων (60 και άνω). Στα 48% των οικοδομικών τετραγώνων εντοπίζονται περισσότεροι ηλικιωμένοι άνω των 60 ετών από νέους ηλικίας 0-20 ετών.

Ηλικίες	0-20	20-59	60 άνω
Ποσοστά	23%	56%	21%

Πίνακας 8. Κατανομή ηλικιών (πηγή ΕΛΣΤΑΤ, 2018)

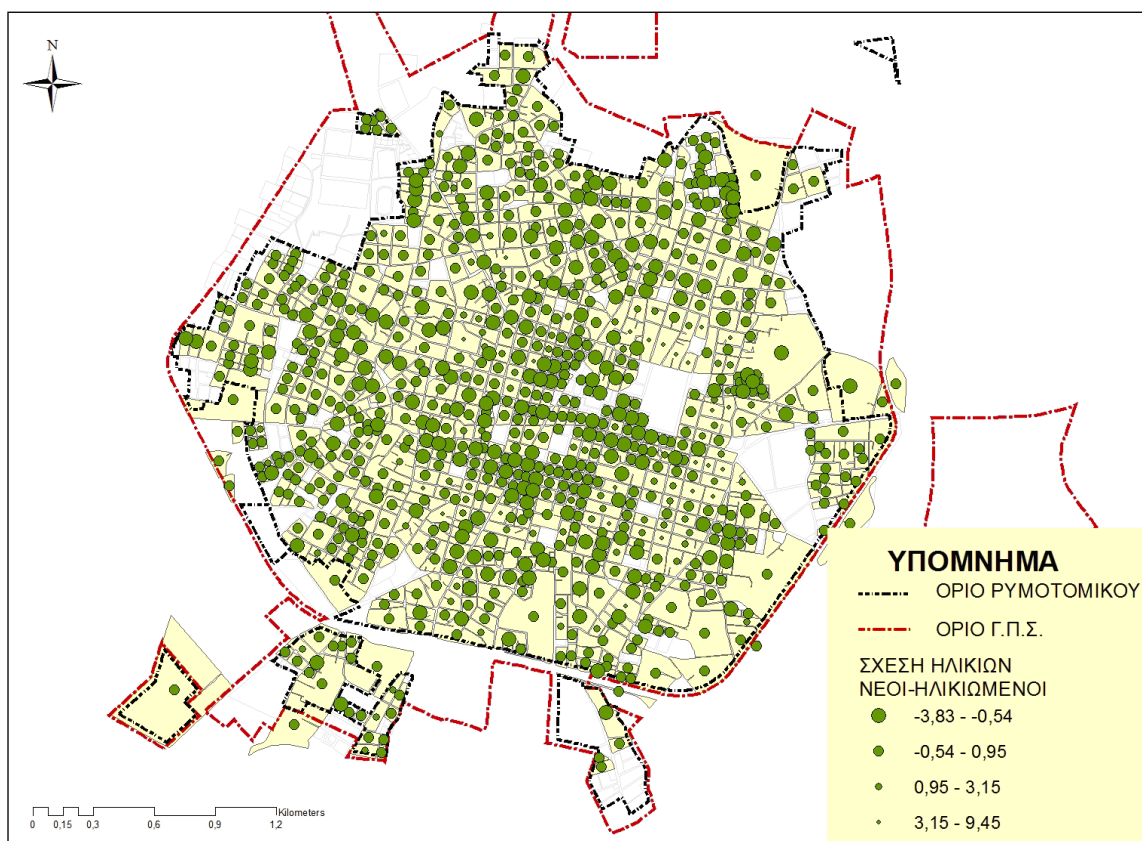

Χάρτης 5. Απεικόνιση της μεταβολής του συνόλου των νέων σε σχέση με τους ηλικιωμένους ανά Ο.Τ. (πηγή ΕΛΣΤΑΤ, 2018)

γ) Εκπαιδευτικό επίπεδο πληθυσμού

Στον Πίνακα 9, παρατίθενται τα στοιχεία της ΕΛΣΤΑΤ αναφορικά με το εκπαιδευτικό επίπεδο τόσο του Δήμου Καρδίτσας όσο και της Περιοχής Παρέμβασης για τις απογραφές του 2001 και του 2011 αντίστοιχα.

Επίπεδο εκπαίδευσης μόνιμου πληθυσμού															
Απογραφή Πληθυσμού 2001															
	Σύνολο	Κάτοχοι διδακτορικού τίτλου	Κάτοχοι Μεταπτυχιακού	Πτυχιούχοι Παν/μίου - Πολυτεχνείου και ισότιμων σχολών	Πτυχιούχοι ΑΤΕΙ, ΑΣΠΑΙΤΕ, ισότιμων σχολών & Πτυχιούχοι ανώτερων	Πτυχιούχοι μεταδευτεροβάθμιας εκπαίδευσης (ΙΕΚ, Κολέγια	Απόφοιτοι Λυκείου (Γενικού, Εκκλησιαστικού κλπ.)	Πτυχιούχοι Επαγγελματικού Λυκείου	Πτυχιούχοι Επαγγελματικών Σχολών	Απόφοιτοι τριταξίου Γυμνασίου	Απόφοιτοι Δημοτικού	Ολοκλήρωσε την προσχολική αγωγή	Εγκατέλειψαν το Δημοτικό, αλλά γνωρίζουν γραφή και ανάγνωση	Δε γνωρίζουν γραφή και ανάγνωση	Παιδιά κάτω των 6 ετών
Δήμος Καρδίτσας	57.089	36	73	4.467	1.164	1.580	9.360	686	888	5.600	17.741	3.714	3.768	4.627	3.385
		0,06%	0,13%	7,82%	2,04%	2,77%	16,40%	1,20%	1,56%	9,81%	31,08%	6,51%	6,60%	8,10%	5,93%
Π.Π. Καρδίτσας	35.750	34	70	4272	1061	1283	7282	434	515	3721	9120	1306	2631	1579	2441
		0,10%	0,20%	11,95%	2,97%	3,59%	20,37%	1,21%	1,44%	10,41%	25,51%	3,65%	7,36%	4,42%	6,83%
Απογραφή Πληθυσμού 2011															
Δήμος Καρδίτσας	56.747	88	332	5.911	2.581	1.981	9.875	1.591	1.414	5.612	14.668	3.547	2.706	3.019	3.422
		0,16%	0,59%	10,42%	4,55%	3,49%	17,40%	2,80%	2,49%	9,89%	25,85%	4,77%	6,25%	5,32%	6,03%
Π.Π. Καρδίτσας	38.554	85	323	5.585	2.197	1.665	8.164	945	845	3.785	7.376	2.727	1.011	1.014	2.832
		0,22%	0,84%	14,49%	5,70%	4,32%	21,18%	2,45%	2,19%	9,82%	19,13%	2,62%	7,07%	2,63%	7,35%

Πίνακας 9. Εκπαιδευτικό επίπεδο Δήμου – ΠΠ Καρδίτσας (ΕΛΣΤΑΤ 2001 και 2011)

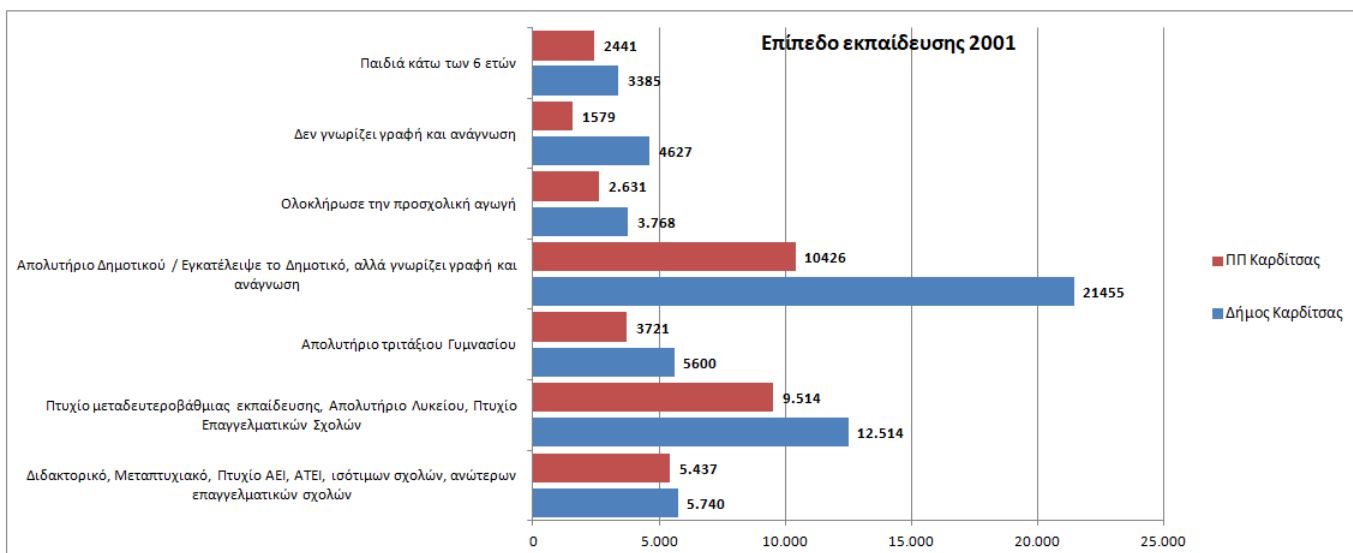

Διάγραμμα 8. Συγκριτικά στοιχεία Εκπαιδευτικού Επιπέδου μεταξύ Δήμου και Π.Π. Καρδίτσας (ΕΛΣΤΑΤ 2001)

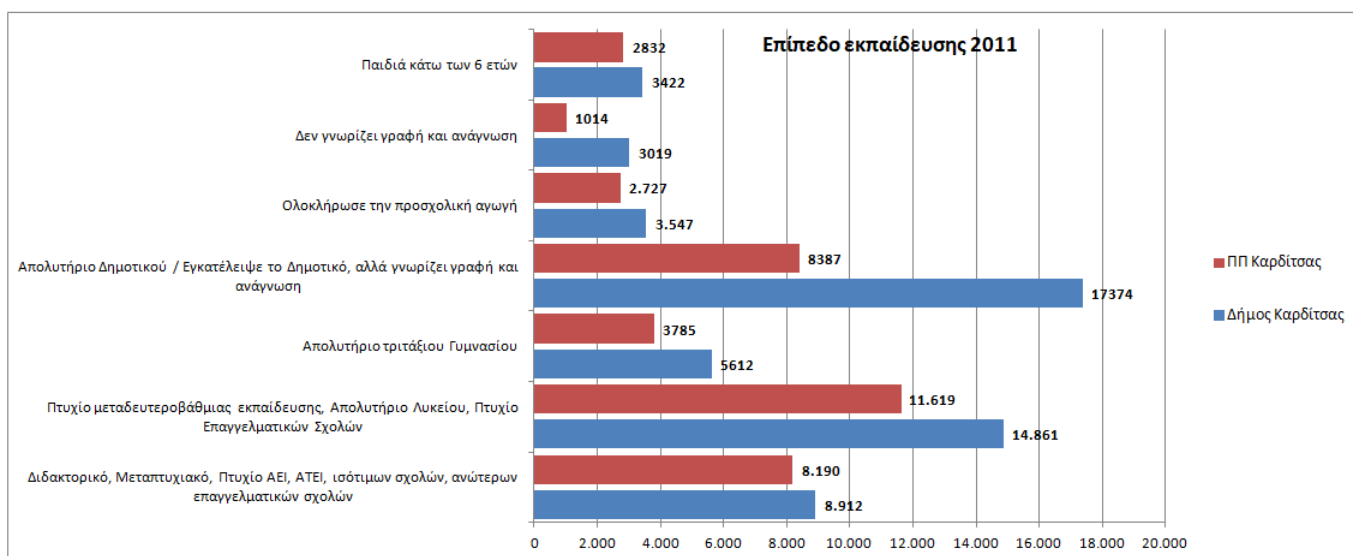

Διάγραμμα 9. Συγκριτικά στοιχεία Εκπαιδευτικού Επιπέδου μεταξύ Δήμου και Π.Π. Καρδίτσας (ΕΛΣΤΑΤ 2011)

Από τον Πίνακα 8 και τα διαγράμματα 8 & 9 παρατηρείται ότι το εκπαιδευτικό επίπεδο του μόνιμου πληθυσμού της πόλης (Π.Π.) είναι πολύ καλύτερο σε σχέση με το σύνολο του Δήμου, στον οποίο συμπεριλαμβάνονται 33 Δημοτικές Κοινότητες.

Τα στοιχεία επιβεβαιώνουν την υπεροχή των αστικών περιοχών έναντι των αγροτικών ως προς το εκπαιδευτικό υπόβαθρο καθώς και την έλλξη που ασκεί η πόλη στους πιο μορφωμένους πολίτες.

Χαρακτηριστικά στην κατηγορία των αποφοίτων τουλάχιστον Τριτοβάθμιας εκπαίδευσης ανήκει το 15,21% του πληθυσμού της Περιφέρειας Παρέμβασης (πόλη) έναντι ποσοστού 10,05% στο Δήμο για το έτος 2001. Αντίστοιχα για το έτος 2011 τα ποσοστά είναι 21,24% για την Π.Π. και 15,70% για το Δήμο.

Αντίθετα, στην κατηγορία όσων δεν γνωρίζουν γραφή και ανάγνωση, τα ποσοστά είναι για την Περιφέρεια Παρέμβασης 2,63% ενώ στο σύνολο του Δήμου ανέρχεται σε 5,32% για το έτος 2011.

Αν συγκρίνουμε τις απογραφές του 2001 και 2011 του Πίνακα 8 και το διάγραμμα 10 ως προς το εκπαιδευτικό επίπεδο για την πόλη της Καρδίτσας (Π.Π.), παρατηρούνται τα εξής :

- Διπλασιασμός των κατόχων διδακτορικού τίτλου (από 0,10% σε 0,22%).
- Τετραπλασιασμός των κατόχων μεταπτυχιακού τίτλου (από 0,20% σε 0,84%).
- Το ποσοστό αποφοίτων τουλάχιστον τριτοβάθμιας εκπαίδευσης αυξήθηκε από 15,21% σε 21,24%.
- Το ποσοστό αποφοίτων της δευτεροβάθμιας και μεταδευτεροβάθμιας εκπαίδευσης αυξήθηκε από 26,61% σε 30,14%.
- Σημαντική μείωση του ποσοστού αποφοίτων πρωτοβάθμιας εκπαίδευσης από 25,51% σε 19,13%.
- Πολύ σημαντική μείωση αυτών που εγκατέλειψαν το Δημοτικό, αλλά γνωρίζουν γραφή & ανάγνωση από 4,42% σε 2,63%.

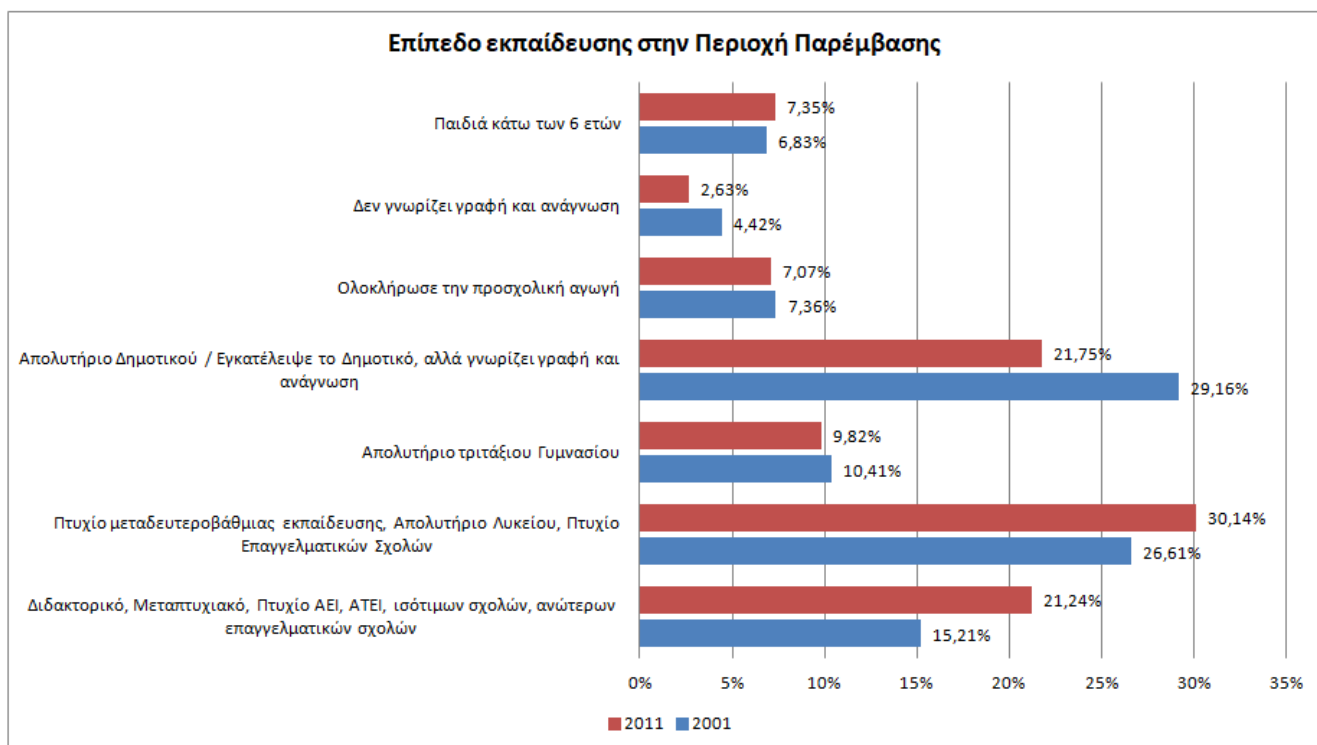

Διάγραμμα 10. Σύγκριση Εκπαιδευτικού Επιπέδου Περιοχής Παρέμβασης (πόλη) μεταξύ 2001 & 2011 (ΕΛΣΤΑΤ)

Στον πίνακα 10 που ακολουθεί παρουσιάζονται τα ποσοστά της κατηγορίας όσων είναι τουλάχιστον απόφοιτοι τριτοβάθμιας εκπαίδευσης το έτος 2011, της Περιοχής Παρέμβασης (Πόλης) σε σχέση με τις περιοχές των Δήμων Βόλου, Τρικκαίων και Λάρισας όπου, επίσης, θα εφαρμοστούν Στρατηγικές ΒΑΑ.

Τριτοβάθμια εκπαίδευση	Καρδίτσα (ΠΠ)	Δήμος Καρδίτσας	Δήμος Βόλου	Δήμος Τρικκαίων	Δήμος Λάρισας
2011	21,24%	15,70%	17,60%	16,33%	20,54%

Πίνακας 10. Απόφοιτοι τριτοβάθμιας εκπαίδευσης μεταξύ των Δήμων εφαρμογής ΣΒΑΑ (ΕΛΣΤΑΤ 2011)

Από τον πίνακα 10 προκύπτει μια υστέρηση του Δήμου της Καρδίτσας σε σχέση με τους άλλους 3 Δήμους οπότε θα υπάρχει μια αντίστοιχη (όχι κατ' αναλογία) απόκλιση και σε επίπεδο αστικών περιοχών.

A.2.1.2 Ανάλυση SWOT της Περιοχής Παρέμβασης αναφορικά με τα Δημογραφικά Χαρακτηριστικά της

ΔΥΝΑΤΑ ΣΗΜΕΙΑ	ΑΔΥΝΑΜΙΕΣ	ΕΥΚΑΙΡΙΕΣ	ΑΠΕΙΛΕΣ
<ul style="list-style-type: none"> • Μικρή αλλά ανοδική πληθυσμιακή εξέλιξη σε σχέση με τον υπόλοιπο Δήμο και Π.Ε. • Προσέλκυση νεότερων ηλικιών από την ύπαιθρο της Π.Ε. • Βελτίωση του εκπαιδευτικού επιπέδου του πληθυσμού - υψηλό ποσοστό αποφοίτων τριτοβάθμιας εκπαίδευσης 	<ul style="list-style-type: none"> • Σοβαρή μείωση γεννήσεων • Αύξηση δεικτών γήρανσης και εξάρτησης • Φυγή των πιο μορφωμένων - καταρτισμένων λόγω έλλειψης ευκαιριών εργασίας - αυταπασχόλησης (brain drain) • Αδυναμία αυτονόμησης των νέων και εξάρτηση από την πυρηνική οικογένεια • Αύξηση ατόμων που χρήζουν αυξημένης φροντίδας, λόγω των φυσικών καταστροφών των τελευταίων ετών 	<ul style="list-style-type: none"> • Αξιοποίηση ευκαιριών πράσινης και ψηφιακής μετάβασης για προσέλκυση νεανικού πληθυσμού • Λειτουργία αναβαθμισμένων δομών Τριτοβάθμιας Εκπαίδευσης για προσέλκυση φοιτητών - καθηγητών 	<ul style="list-style-type: none"> • Επιδείνωση δεικτών γήρανσης και εξάρτησης • Πληθυσμιακή στασιμότητα λόγω αδυναμίας προσέλκυσης νεοεισερχόμενων • Κίνδυνος εγκατάλειψης των πληγεισών περιοχών από τις καταστροφικές πλημμύρες

Το ανθρώπινο δυναμικό αποτελεί τον πυρήνα για την οικονομική, κοινωνική και περιβαλλοντική ανάπτυξη της περιοχής παρέμβασης.

Ως **δυνατά σημεία** των δημογραφικών χαρακτηριστικών της περιοχής παρέμβασης, εντοπίζεται η τάση αύξησης του ποσοστού των ατόμων με υψηλή κατάρτιση / εξειδίκευση στον μόνιμο και ενεργό πληθυσμό της ΠΠ. Άτομα που διαθέτουν τις ικανότητες και δεξιότητες υπό κατάλληλες συνθήκες να συμβάλλουν στην αύξηση του παραγόμενου πλούτου της ΠΠ. Επίσης, η περιοχή παρέμβασης παρουσιάζει μικρή πληθυσμιακή αύξηση σε σχέση με τις υπόλοιπες αγροτικές περιοχές της Περιφερειακής Ενότητας, λόγω της εγκατάλειψης των χωριών από τους νέους για αναζήτηση περισσότερων ευκαιριών απασχόλησης στα αστικά κέντρα.

Στις **αδυναμίες** της περιοχής αναγνωρίζεται, η σοβαρή μείωση των γεννήσεων και η γήρανση του πληθυσμού. Ταυτόχρονα παρατηρείται μια συνεχιζόμενη φυγή των πιο μορφωμένων και εξειδικευμένων ατόμων προς άλλες περιοχές της χώρας και του εξωτερικού. Επίσης, η αδυναμία αυτονόμησης των νέων και η εξάρτησή τους από την πυρηνική οικογένεια, είναι ένα φαινόμενο που παρατηρείται ευρύτερα στη χώρα μας και οφείλεται κυρίως στην αυξημένη ανεργία, την υποαπασχόληση και τις χαμηλές αμοιβές. Τέλος, σοβαρή αδυναμία αποτελεί και η αύξηση του αριθμού των ατόμων που χρήζουν αυξημένης φροντίδας (ηλικιωμένοι), λόγω των καταστροφών των πλημμυρών των τελευταίων ετών (Ιανός και Daniel) που οδήγησαν στην εγκατάλειψη των χωριών και στην εγκατάσταση πολλών πλημμυροπαθών στην πόλη της Καρδίτσας

Ως σημαντικότερες **ευκαιρίες**, καταγράφεται η εκμετάλλευση των χρηματοδοτικών εργαλείων / κινήτρων στα πεδία της πράσινης και της ψηφιακής μετάβασης καθώς και της κοινωνικής επιχειρηματικότητας / καινοτομίας από τους νεότερους, τους πιο μορφωμένους και καταρτισμένους πολίτες. Ευκαιρία αποτελεί και η λειτουργία αναβαθμισμένων τμημάτων / σχολών του Πανεπιστημίου Θεσσαλίας με όρους προσέλκυσης φοιτητών και καθηγητών για μόνιμη εγκατάσταση στην περιοχή παρέμβασης καθώς τα προγράμματα σπουδών και το αντικείμενό τους έχουν άμεση συνέργεια και συνάφεια με το παραγωγικό σύστημα της Περιφερειακής Ενότητας Καρδίτσας (Δασολογία, Επιστήμες Ξύλου, Τρόφιμα, Διατροφή, Κτηνιατρική και Δημόσια Υγεία).

Ως **απειλές** εμφανίζεται η επιδείνωση των δεικτών γήρανσης και εξάρτησης λόγω σοβαρής μείωσης των γεννήσεων, που μπορούν να οδηγήσουν την περιοχή παρέμβασης σε διαρκή πληθυσμιακή στασιμότητα ή και υποχώρηση. Επίσης, μετά την καταστροφική πλημμύρα Daniel υπάρχει ο κίνδυνος εγκατάλειψης της περιοχής από έναν σημαντικό αριθμό κατοίκων, οι οποίοι θα στραφούν σε άλλες περιοχές της χώρας ή και του εξωτερικού, για την αναζήτηση νέων ευκαιριών απασχόλησης και το ξεκίνημα μιας νέας ζωής ενώ για τους ίδιους λόγους δεν προσελκύνονται νεοεισερχόμενοι στην περιοχή (μετανάστες, κάτοικοι άλλων περιοχών της χώρας κ.λπ.) να καλύψουν ανάγκες απασχόλησης που υπάρχουν σε ανειδίκευτο ή με χαμηλό βαθμό εξειδίκευσης προσωπικό.

A.2.2.1. Κοινωνικά Χαρακτηριστικά

Περιγραφή κατάστασης μετά Covid και πλημμύρες Ιανού και Daniel

Στο Δήμο Καρδίτσας, αλλά κυρίως στην περιοχή παρέμβασης έχει αναπτυχθεί ένα σύνολο κοινωνικών δομών / οργανισμών / φορέων / υπηρεσιών, οι οποίες, μέσα από την αυτόνομη λειτουργία τους, αλλά κυρίως μέσα από την διασύνδεσή τους, όταν οι καταστάσεις το απαιτούν, παρέχουν πολύπλευρη υποστήριξη στην τοπική κοινωνία.

Οι δομές αυτές, εμπεριέχουν μια δυναμική και (επανα)καθορίζονται, ανάλογα με τις ευρύτερες αλλαγές στο κοινωνικο – οικονομικό περιβάλλον. Ιδιαίτερα η περιοχή της Π.Ε. Καρδίτσας, την προηγούμενη τριετία, δέχθηκε σοβαρό πλήγμα από την επέλαση δυο μεγάλων φυσικών καταστροφών. Η πρώτη φυσική καταστροφή, αφορούσε τον μεσογειακό κυκλώνα (ΙΑΝΟΣ) και σημειώθηκε στις 19/09/2020. Οι εικόνες που καταγράφηκαν στα χωριά, τόσο στο πεδινό όσο και στο ορεινό τμήμα, αλλά και μέσα στην πόλη ήταν πρωτοφανείς: παντού λάσπη, νερό, κατεστραμμένες περιουσίες, πλημμυρισμένα καταστήματα και δρόμοι, καλλιέργειες που θάφτηκαν κάτω από τα νερά, νεκρά ζώα σε ποιμνιοστάσια, δρόμοι και γέφυρες που υποχώρησαν από τη διάβρωση του εδάφους και τις κατολισθήσεις.

Κι ενώ η περιοχή δεν είχε προλάβει να επανέλθει στην κανονικότητα, ένα ακόμη σφοδρό κύμα κακοκαιρίας (Daniel) που σημειώθηκε στις 05/09/2023, επέφερε πρωτίστως την απώλεια ανθρώπινων ζωών, ενώ προκάλεσε τεράστιες καταστροφές κυρίως στον Δήμο Παλαμά, σε επιχειρήσεις, σε αγροτικές εκτάσεις σε κτηνοτροφικές μονάδες σε κατοικίες και σε υποδομές.

Σύμφωνα με την υπηρεσία FloodHub του Κέντρου Επιστημών Παρατήρησης της Γης και Δορυφορικής Τηλεπισκόπησης BEYOND, μόνο στην ευρύτερη περιοχή της Καρδίτσας, οι πλημμυρισμένες εκτάσεις ανήλθαν σε 870.000 στρέμματα, η πλειοψηφία των οποίων ήταν αγροτικές εκτάσεις (περίπου 90%).

Οι άμεσες αρνητικές επιπτώσεις αυτών των φυσικών καταστροφών, κυρίως σε μια αγροτική περιοχή όπως είναι η Π.Ε. Καρδίτσας σε συνδυασμό με την υγειονομική κρίση (Covid-19) αποτυπώθηκαν σύντομα στους οικονομικούς δείκτες, οι οποίοι με τη σειρά τους, επηρέασαν τον ευρύτερο μετασχηματισμό του τοπικού “κοινωνικού χάρτη”.

Η αύξηση των ανέργων, κυρίως μέσα από την αποδυνάμωση του πρωτογενούς τομέα, καθώς και η ανασφάλεια του εισοδήματος, λόγω της αναστολής ή/και της διακοπής πολλών επιχειρηματικών δραστηριοτήτων, η εφαρμογή της τηλεργασίας και η “υποχρεωτική” κοινωνική κινητικότητα, λόγω της απώλειας κατοικίας, αποτέλεσαν τους βασικούς συντελεστές της κοινωνικής ανακατανομής.

Παράλληλα, η ψυχολογική επιβάρυνση των ατόμων / οικογενειών, κυρίως ευάλωτων ομάδων (ηλικιωμένοι, Αμεα κ.α.) οι οποίοι υποχρεώθηκαν εκ των συνθηκών να εγκαταλείψουν τα σπίτια τους, αλλά και των νέων ατόμων που βίωσαν στο έπακρο το εργασιακό και οικονομικό αδιέξοδο, συνέβαλε στην άρδην μεταβολή των κοινωνικών χαρακτηριστικών της Περιφερειακής Ενότητας Καρδίτσας.

Ιδιαίτερα κοινωνικά χαρακτηριστικά, εμφανίζει η περιοχή παρέμβασης (πόλη της Καρδίτσας) που αποτέλεσε τη “χοάνη των πληγέντων”. Η πλειοψηφία των ανέργων και των αστέγων των περιφερειακών

Δήμων ακολούθησαν το μονόδρομο της αναζήτησης οικονομικής και στεγαστικής προοπτικής στην πόλη της Καρδίτσας, ενώ αρκετοί ήταν εκείνοι που “διασκορπίστηκαν” προς αναζήτηση νέων στεγαστικών και επαγγελματικών ευκαιριών σε διάφορες περιοχές της Περιφερειακής Ενότητας Καρδίτσας, αλλά και σε άλλους προορισμούς, για φιλοξενία από συγγενείς και φίλους.

Βέβαια, αυτή η κοινωνική αναδιάρθρωση, επέφερε με τη σειρά της, δυο βασικές αλυσιδωτές συνέπειες. Η πρώτη εξ' αυτών αναφέρεται στην ανατροπή των δεδομένων στην αγορά ακινήτων, καθώς η μαζική αναζήτηση στεγαστικής αποκατάστασης, οδήγησε αφενός στον κορεσμό των προσφερόμενων προς ενοικίαση κατοικιών, και αφετέρου στην παράλληλη εκτίναξη των τιμών μίσθωσης στις ελάχιστες εναπομείνουσες διαθέσιμες κατοικίες.

Η δεύτερη συνέπεια της αναπόφευκτης μετακίνησης πληθυσμού προς την περιοχή παρέμβασης, συνδέεται με την παρατηρούμενη αυξητική τάση των ατόμων που χρειάζονται οικονομική, υλική και ψυχολογική υποστήριξη. Η κλιμακωτά ανοδική τάση των ευάλωτων κοινωνικών ομάδων, τροφοδότησε με την σειρά της, την σύσταση νέων οργανισμών, κυρίως ιδιωτικών πρωτοβουλιών της «Κοινωνίας των Πολιτών», ενώ αποτέλεσε το έναυσμα για την ενεργοποίηση και δικτύωση όλων των κοινωνικών δομών, για την ολιστική αντιμετώπιση των αναδυόμενων αναγκών.

Οι βασικοί τομείς στους οποίους επικεντρώθηκε η παρεχόμενη κοινωνική υποστήριξη ήταν:

- η πρόληψη ή/και αντιμετώπιση ψυχικών και σωματικών προβλημάτων,
- η διανομή υλικών αγαθών πρώτης ανάγκης και τροφίμων,
- η παροχή ψυχολογικής υποστήριξης για την ενδυνάμωση των πολιτών,
- η ενίσχυση για την κοινωνική (επαν)ένταξη ευάλωτων πληθυσμιακών ομάδων

Οι υφιστάμενες δομές που λειτουργούν στην ΠΠ και επιδιώκουν την επίτευξη κοινωνικής υποστήριξης, ενσωμάτωσης, φροντίδας και αλληλεγγύης είναι οι εξής:

Τομέας Εκπαίδευσης

Στην περιοχή παρέμβασης υπό την εποπτεία της Διεύθυνσης Πρωτοβάθμιας Εκπαίδευσης Καρδίτσας λειτουργούν 17 Νηπιαγωγεία, 1 ειδικό Νηπιαγωγείο, 3 ιδιωτικά Νηπιαγωγεία, 13 Δημοτικά σχολεία και 1 ειδικό Δημοτικό σχολείο.

Στη Δευτεροβάθμια εκπαίδευση στην περιοχή παρέμβασης, λειτουργούν 6 ημερήσια Γυμνάσια και 1 πειραματικό Γυμνάσιο, 4 ημερήσια Γενικά Λύκεια και 1 Πειραματικό Λύκειο, 2 ημερήσια ΕΠΑΛ και 1 εσπερινό ΕΠΑΛ, 1 Εσπερινό Γυμνάσιο – Λυκειακές τάξεις και 1 Μουσικό Γυμνάσιο – Λυκειακές τάξεις,.

Στην Τριτοβάθμια εκπαίδευση λειτουργούν 4 σχολές ΑΕΙ και συγκεκριμένα η Σχολή Κτηνιατρικής, το τμήμα Επιστήμης Τροφίμων και Διατροφής, το τμήμα Δημόσιας Ενιαίας Υγείας και το τμήμα Δασολογίας, Επιστημών Ξύλου και Σχεδιασμού (ΔΕΞΥΣ).

Ο τομέας της εκπαίδευσης συμπληρώνεται επίσης, από σύνολο ιδιωτικών φροντιστηρίων ξένων γλωσσών, πρωτοβάθμιας και δευτεροβάθμιας εκπαίδευσης, ιδιωτικά Κέντρα Δια Βίου Μάθησης (ΚΔΒΜ) κλπ., τα περισσότερα εκ των οποίων λειτουργούν στην περιοχή παρέμβασης.

Τομέας Υγείας

Το Γενικό Νομαρχιακό Νοσοκομείο Καρδίτσας που βρίσκεται στην έξοδο της πόλης με συνολική δυναμικότητα 270 κλίνες. Στον ίδιο χώρο λειτουργεί και η κεντρική υπηρεσία του (Ε.Κ.Α.Β.) Εθνικό Κέντρο Άμεσης Βοήθειας, ενώ πλησίον του Γ.Ν.Κ έχει ανεγερθεί Μονάδα Ψυχικής Υγείας, η οποία δεν λειτουργεί ακόμη σε επίπεδο νοσηλείας αλλά μόνο με ραντεβού και διαθέτει 20 κλίνες.

Η Τοπική Μονάδα Υγείας (Τ.Ο.Μ.Υ): Λειτουργούν δυο (2) δομές με έξι (6) άτομα μόνιμο προσωπικό και τρεις (3) ιατρούς με μετακίνηση (δηλ. οι ιατροί είναι διορισμένοι στα τοπικά Κέντρα Υγείας και κατά διαστήματα εξυπηρετούν της πολίτες της Τ.Ο.Μ.Υ.)

Το Κέντρο Υγείας Καρδίτσας (πρώην πολυιατρεία ΙΚΑ)

Ο Ξενώνας Ζέφυρος Ψυχαργός του Γ.Ν. Καρδίτσας, ο οποίος λειτουργεί από το 2000 στα πλαίσια της ψυχιατρικής μεταρρύθμισης και είναι Μονάδα Ψυχοκοινωνικής Αποκατάστασης. Ο ξενώνας Ζέφυρος Ψυχαργός σήμερα φιλοξενεί 13 άτομα με ψυχικές παθήσεις από την ευρύτερη περιοχή της Καρδίτσας, αλλά και από όμορους νομούς, σε 2 κτιριακές υποδομές που διατηρεί μέσα στην πόλη της Καρδίτσας. Είναι ξενώνας μακράς διάρκειας παραμονής, όπου παρέχεται φιλοξενία με 24ωρη παρουσία προσωπικού. Η ψυχιατρική παρακολούθηση των ωφελούμενων γίνεται σε συνεργασία με γιατρό του Νοσοκομείου. Παράλληλα υπό την εποπτεία του ξενώνα λειτουργεί και ένα προστατευμένο διαμέρισμα που φιλοξενεί 3 άτομα πιο ανεξάρτητης διαβίωσης (δηλ. υπάρχει επίβλεψη, χωρίς ν' απασχολείται προσωπικό για την φροντίδα της). Στον ξενώνα Ζέφυρος Ψυχαργός παρέχονται οι εξής υπηρεσίες: χορήγηση φαρμακευτικής αγωγής, εκπαίδευση των ψυχικά ασθενών σε δεξιότητες ανεξάρτητης διαβίωσης και σε κοινωνικές δεξιότητες, ψυχολογική στήριξη της ενοίκους και της οικογένειάς της, επαγγελματική εκπαίδευση και απασχόληση των ενοίκων, συμμετοχή σε δραστηριότητες ελεύθερου χρόνου και δημιουργία κατασκευών.

Το Κέντρο Πρόληψης των Εξαρτήσεων και Προαγωγής της ψυχοκοινωνικής Υγείας Ν. Καρδίτσας Πρόταση Κοινωνικής Παρέμβασης: Το κέντρο Πρόληψης ανταποκρινόμενο της ευρύτερες ανάγκες της ψυχοκοινωνικής υγείας της Π.Ε. Καρδίτσας παρέχει υπηρεσίες συμβουλευτικής. Η παροχή συμβουλευτικής αφορά της τομείς των «Αιτημάτων βοήθειας», της «Συμβουλευτικής Μελών Ομάδων» και την «Εποπτεία» υλοποίησης υλικών πρωτογενούς πρόληψης.

Η ιδιωτική Ψυχιατρική Κλινική, η οποία λειτουργεί στα όρια της ΠΠ με δυναμικότητα 150 κλίνες.

Η ιδιωτική Μονάδα Χρόνιας Αιμοκάθαρσης, η οποία λειτουργεί στα όρια της ΠΠ και είναι εύκολα προσβάσιμη από πολλές περιοχές όμορων νομών.

Τα 3 Κέντρα Αποκατάστασης και Αποθεραπείας, που λειτουργούν σε επίπεδο Περιφερειακής Ενότητας, με το ένα να είναι ανοιχτής νοσηλείας.

Στην ΠΠ λειτουργούν δεκάδες ιδιωτικά ιατρεία και φαρμακεία και τα λοιπά παραϊατρικά επαγγέλματα, ενώ δραστηριοποιούνται ο Ιατρικός Σύλλογος, ο Οδοντιατρικός Σύλλογος και ο Φαρμακευτικός Σύλλογος Καρδίτσας.

Τομέας Πρόνοιας

Η κοινωνική πολιτική του Δήμου Καρδίτσας, ασκείται από τη Διεύθυνση Κοινωνικής Πρόνοιας Δημόσιας Υγείας και ΑΜΕΑ, μέσω των τεσσάρων τμημάτων της:

- Κοινωνικής Μέριμνας και ΑμεΑ,
- Κοινωνικής Διαχείρισης Προγραμμάτων Κοινωνικής Προστασίας,
- ΚΑΠΗ
- Προαγωγής Δημόσιας Υγείας,

τα οποία καθημερινά έρχονται σε άμεση επαφή με τους πολίτες, όχι μόνο της ΠΠ αλλά ολόκληρου του Δήμου, που λόγω των δυσμενών οικονομικών συνθηκών των τελευταίων χρόνων, αντιμετωπίζουν αυξημένα και σοβαρά κοινωνικά προβλήματα.

Επίσης, η κοινωνική πολιτική του Δήμου ενισχύεται από τη Διεύθυνση Παιδικών και Βρεφονηπιακών Σταθμών, καθώς και από ΑΜΚΕ στις οποίες συμμετέχει ο Δήμος.

Σύμφωνα με τα στοιχεία του Δήμου Καρδίτσας, οι φορείς που εδρεύουν στο Δήμο ανά κατηγορία, είναι οι εξής :

Α. Φροντίδα παιδιών και ηλικιωμένων

Το Κέντρο Κοινωνικής Πρόνοιας Περιφέρειας Θεσσαλίας (Παράρτημα αποθεραπείας και αποκατάστασης παιδιών με αναπηρίες Καρδίτσας): Το Παράρτημα διαθέτει 100 κλίνες. Έχει ως βασικό σκοπό την παροχή φροντίδας, περίθαλψης, εκπαίδευσης, ψυχαγωγίας καθώς και τη λειτουργική κοινωνική και επαγγελματική κατάρτιση και αποκατάσταση σε παιδιά και των δύο φύλων, ηλικίας 0-14 ετών, τα οποία έχουν νοητική υστέρηση ή και κινητικές δυσκολίες, και προέρχονται από όλα τα διαμερίσματα της χώρας και κατά προτεραιότητα, από την ευρύτερη περιοχή της Θεσσαλίας.

Το Κέντρο Διεπιστημονικής Αξιολόγησης Συμβουλευτικής Υποστήριξης (ΚΕ.Δ.Α.Σ.Υ) Π.Ε.Καρδίτσας: Έχει ως βασικό σκοπό την υποστήριξη των μαθητών, των σχολικών μονάδων και της εκπαιδευτικής κοινότητας, για τη διασφάλιση της ισότιμης πρόσβασης όλων ανεξαιρέτως των μαθητών στην εκπαίδευση και την προάσπιση της αρμονικής ψυχοκοινωνικής τους ανάπτυξης και προόδου. Κάθε χρόνο, η συγκεκριμένη δομή αξιολογεί περίπου 400 περιπτώσεις, που προέρχονται απ' όλες τις βαθμίδες εκπαίδευσης. Απ' αυτές οι 180 περιπτώσεις αφορούν νέα αιτήματα και ο αριθμός αυτός παρουσιάζει συνεχώς αυξητική τάση.

Τα Κέντρα Δημιουργικής Απασχόλησης Παιδιών (ΚΔΑΠ): Στην ΠΠ της Καρδίτσας υπάρχουν 2 ΚΔΑΠ του Δήμου (1 σε λειτουργία και 1 σε αναστολή) ενώ σε επίπεδο Δήμου λειτουργούν άλλα 3 Δημοτικά ΚΔΑΠ στις Δημοτικές Κοινότητες Καρδίτσομάγουλας, Αρτεσιανού και Προδρόμου.

Επίσης, στην ΠΠ της πόλης δραστηριοποιούνται 10 ιδιωτικά ΚΔΑΠ, το ένα εκ των οποίων αναφέρεται αποκλειστικά σε παιδιά Ρομά, ενώ επιπλέον λειτουργούν και τρία 3 ιδιωτικά Κ.Δ.Α.Π. – ΜΕ.Α.

Πρόσθετα στη Δ.Κ. Καρδίτσομάγουλας, στα όρια της ΠΠ λειτουργεί Μικτό Κέντρο Διημέρευσης & Ημερήσιας Φροντίδας ΑμεΑ.

Οι Παιδικοί και Βρεφονηπιακοί Σταθμοί: Η Δ/ση Παιδικών και Βρεφονηπιακών Σταθμών του Δήμου, φροντίζει για την προσχολική αγωγή, την ολόπλευρη ανάπτυξη των παιδιών και για την εξάλειψη των κοινωνικών διαφορών.

Στην περιοχή παρέμβασης (πόλη Καρδίτσας) λειτουργούν 2 παιδικοί σταθμοί (ο Α' παιδικός σταθμός με 20 παιδιά και ο Γ' παιδικός σταθμός με 31 παιδιά). Επίσης, στον Δήμο Καρδίτσας, λειτουργούν άλλοι δυο (2) παιδικοί σταθμοί, στις Δημοτικές Κοινότητες Καρδίτσομάγουλας και Μητρόπολης με 10 και 5 παιδιά αντίστοιχα.

Παράλληλα στην πόλη της Καρδίτσας λειτουργεί ένας δημοτικός βρεφικός σταθμός με 19 βρέφη και δυο δημοτικοί βρεφονηπιακοί σταθμοί (ο Α' βρεφονηπιακός σταθμός με 17 βρέφη και 45 νήπια και ο Β' βρεφονηπιακός σταθμός με 13 βρέφη και 29 νήπια).

Επιπλέον, το Κέντρο Γυναικών Καρδίτσας λειτουργεί στην πόλη βρεφονηπιακό σταθμό, καθώς και Νηπιακό απογευματινό τμήμα «Χώρος Δημιουργικής Απασχόλησης Παιδιών / ΧΔΑΠ». Ο Βρεφονηπιακός Σταθμός του ΚΓΚ κάθε χρόνο μπορεί να φιλοξενήσει έως 22 βρέφη / νήπια ηλικίας από 2 μηνών έως 2,5 ετών. Ο ΧΔΑΠ προσφέρει τις υπηρεσίες του σε γυναίκες που έχουν ανάγκη ένα ζεστό και φιλικό περιβάλλον για την φύλαξη και δημιουργική απασχόληση των παιδιών τους τις απογευματινές ώρες. Φιλοξενεί κάθε χρόνο έως 22 παιδιά προσχολικής ηλικίας, 2,5 έως 5 ετών.

Η Λαϊκή Βιβλιοθήκη Καρδίτσας "Η Αθηνά": Ιδρύθηκε στις 30/8/1927 και από το 1985, συστεγάζεται με την Δημοτική Βιβλιοθήκη και λειτουργεί παράλληλα ως αναγνωστήριο. Διαθέτει περίπου 60.000 τόμους και υπάρχει έντυπο αρχείο τοπικού τύπου το οποίο πρέπει να ψηφιοποιηθεί, ενώ παράλληλα υπάρχει η πρόθεση αρκετών συμπολιτών να διαθέσουν - δωρίσουν βιβλία από την προσωπική τους συλλογή, αλλά απαιτούνται πρόσθετοι χώροι για την υποδοχή των δωρεών.

Οι Παιδικές Βιβλιοθήκες: Στην περιοχή παρέμβασης (πόλη Καρδίτσας) υπάρχει μία δομή στην περιοχή των Σεισμοπλήκτων στις Καμινάδες, που λειτουργεί ως γραφείο διοίκησης και για δανεισμό βιβλίων μόνο τις πρωινές ώρες. Υπάρχουν άλλες 7 παιδικές βιβλιοθήκες (περιοχή Λάκκας Μαντζιάρα, Αγγελική Βαρελά, Άγιος Φανούριος, Παισιλύπο, Αγία Παρασκευή, περιοχή Αγίου Γεωργίου και Αγίου Νικολάου). Οι δυο εξ' αυτών (Αγίου Νικολάου και Αγίου Γεωργίου) βρίσκονται σε αναστολή, λόγω καταστροφών που έχουν υποστεί από την κακοκαιρία Daniel. Στον ευρύτερο Δήμο Καρδίτσας λειτουργούν άλλες 3 παιδικές βιβλιοθήκες στις Δ.Κ. Παλαιοκκλησίου, Αρτεσιανού και Καρδίτσομάγουλας.

Οι παιδικές βιβλιοθήκες εξυπηρετούν συνολικά περίπου 3.500 επισκέπτες ετησίως. Λειτουργούν τις απογευματινές ώρες, ως χώροι δημιουργικής απασχόλησης παιδιών έως δεκαπέντε (15) ετών, με βασική δραστηριότητα την προώθηση του παιδικού βιβλίου, την οργάνωση δραστηριοτήτων για την προώθησή του και την οργάνωση εκπαιδευτικών προγραμμάτων με εστίαση στα παιδιά ευπαθών κοινωνικών ομάδων. Οι δραστηριότητες των Παιδικών Βιβλιοθηκών, έχουν ως εξής :

Από τα μέσα Οκτώβρη και μέχρι τα τέλη Μαΐου τα πρωινά, τάξεις των δημοτικών σχολείων του Δήμου Καρδίτσας αλλά και όμορων Δήμων, επισκέπτονται τους χώρους των παιδικών βιβλιοθηκών και

υλοποιούνται Εκπαιδευτικά Προγράμματα που είναι σχετικά με το σχολικό πρόγραμμα ή με προβλήματα της καθημερινότητας (π.χ. νερό, ανακύκλωση, κυκλοφοριακή αγωγή, κ.λπ.).

Τα απογεύματα στις παιδικές βιβλιοθήκες η κύρια δραστηριότητα είναι ο δανεισμός βιβλίων. Επιπρόσθετα, τα παιδιά μπορούν να παίξουν επιτραπέζια παιχνίδια, κυρίως εκπαιδευτικού χαρακτήρα και, φυσικά, ομαδικά, ώστε να δημιουργούνται και δεσμοί φιλίας ανάμεσά τους. Διαβάζονται παραμύθια και άλλα βιβλία, γίνονται ομαδικές ζωγραφιές και σε τακτά χρονικά διαστήματα υλοποιούνται δράσεις με διάφορα θεματικά αντικείμενα. Άλλωστε οι Παιδικές Βιβλιοθήκες συμμετέχουν ενεργά σε όλες τις εκδηλώσεις του Δήμου Καρδίτσας.

Το καλοκαίρι οι Παιδικές Βιβλιοθήκες συμμετέχουν στην «Καλοκαιρινή Εκστρατεία Ανάγνωσης & Δημιουργικότητας» που οργανώνει η Εθνική Βιβλιοθήκη της Ελλάδος και υλοποιείται σε 140 περίπου βιβλιοθήκες σε όλη τη χώρα, ενώ αξίζει να αναφερθεί ότι, στο παρελθόν, σε μια αξιολόγηση που είχε κάνει η Εθνική Βιβλιοθήκη, οι Παιδικές Βιβλιοθήκες του Δήμου βρέθηκαν στις πρώτες θέσεις ανάμεσα σε 110 βιβλιοθήκες απ' όλη την Ελλάδα για τις δράσεις τους!!!

Τα Κέντρα Ανοιχτής Προστασίας Ηλικιωμένων (Κ.Α.Π.Η.): Στην πόλη της Καρδίτσας υπάρχουν 2 δομές. Η 1^η δομή, η οποία είναι η κεντρική, έχει έδρα στην Λάμπρου Παπαδόπουλου 1 (ύψος Νικηταρά 94) και στελεχώνεται από την κοινωνική υπηρεσία, την νοσηλευτική Υπηρεσία, το φυσικοθεραπευτήριο και το καφενείο – κυλικείο. Υπάρχουν επίσης τμήματα χορωδίας και χορευτικού. Η δομή αυτή λειτουργεί από Δευτέρα έως Παρασκευή ωράριο 7:00 – 14:00 και την Πέμπτη 16:00 – 20:00.

Η 2η δομή – παράρτημα, βρίσκεται στην οδό Λαχανά και λειτουργεί 2 ημέρες την εβδομάδα (Δευτέρα και Τρίτη). Στον υπόλοιπο Δήμο ενεργό ως κυλικείο – καφενείο είναι μόνο το Κ.Α.Π.Η. στη Δ.Κ. Καρδίτσομάγουλας.

Το Πρόγραμμα "Βοήθεια στο Σπίτι": Στο σύνολο του Δήμου Καρδίτσας υπάρχουν 6 δομές με 17 εργαζόμενους. Παρέχονται υπηρεσίες σε 168 εγγεγραμμένους ωφελούμενους, εκ των οποίων οι 30 διαβιούν στην ΠΠ της Καρδίτσας.

Σχετικά με τις προοπτικές των υπηρεσιών του "Βοήθεια στο Σπίτι" παρατηρείται τα τελευταία δύο χρόνια αυξητική τάση των αιτημάτων στη πόλη της Καρδίτσας (ειδικά σε μοναχικά άτομα που στερούνται άμεσα οικογενειακό περιβάλλον) και σταδιακή μείωση στην ευρύτερη περιοχή του Δήμου, ειδικά στις ορεινές Δημοτικές Κοινότητες. Σε αυτές τις περιοχές, ήδη αποτελούμενες στο σύνολό τους από πληθυσμό τρίτης ηλικίας, περιορίζεται αισθητά ο αριθμός των νέων αιτημάτων και εισαγωγών στο πρόγραμμα, όπως επίσης λιγοστεύει και ο γενικός πληθυσμός αυτών των Κοινοτήτων.

Β. Φροντίδα και προστασία άλλων ευάλωτων ομάδων

Η Διεύθυνση Κοινωνικής Πρόνοιας Δημόσιας Υγείας και ΑΜΕΑ του Δήμου Καρδίτσας, εφαρμόζει τη κοινωνική πολιτική του Δήμου και οι δομές που υπάγονται σε αυτήν και παρέχουν προστασία σε ευάλωτες και ευπαθείς κοινωνικά ομάδες είναι οι εξής.

Το Κέντρο Κοινότητας Δήμου Καρδίτσας: Από την έναρξη λειτουργίας της δομής, τον Δεκέμβριο του 2017, έως και τον Δεκέμβριο του 2023, έχει εγγεγραμμένους 5.172 ωφελούμενους. Την ίδια περίοδο τα αιτήματα που διεκπεραιώθηκαν από το Κέντρο ήταν 20.873. Η πλειονότητα των αιτημάτων προέρχονται από πολίτες της περιοχής παρέμβασης και αφορούν το Ελάχιστο Εγγυημένο Εισόδημα, τα προνοιακά αναπηρικά επιδόματα και γενικότερα τα επιδόματα του ΟΠΕΚΑ.

Το Παράρτημα στήριξης Ρομά του Κέντρου Κοινότητας έχει εγγεγραμμένους 863 ωφελούμενους από τον οικισμό "Μαύρικα" από την έναρξη λειτουργίας του, το Φεβρουάριο του 2017.

Το Κέντρο Γυναικών Καρδίτσας, είναι Αστική μη Κερδοσκοπική Εταιρεία, την πλειοψηφία της οποίας κατέχει ο Δήμος Καρδίτσας, ενώ συμμετέχει και η Αναπτυξιακή Καρδίτσας Αναπτυξιακή Α.Ε. ΟΤΑ. Λειτουργεί τα τελευταία 25 χρόνια, παρέχοντας μεταξύ άλλων, υπηρεσίες συμβουλευτικής, ενημέρωσης και βοήθειας. Το 2022 απευθύνθηκαν στη δομή συνολικά 67 ωφελούμενες γυναίκες της περιοχής, θύματα ή επιζώσες έμφυλης βίας (τα 43 από αυτά είναι νέα περιστατικά του έτους 2022 και 24 επαναλαμβανόμενα περιστατικά άλλων προηγούμενων ετών). Στον φορέα λειτουργούν επίσης τα τμήματα προώθησης της γυναικείας απασχόλησης, συμβουλευτικής υποστήριξης γυναικών που δέχονται βία- πρόσφατα ενταγμένο στο ΠΕΠ Θεσσαλίας στον Άξονα Προτεραιότητας 2α και στο πανελλήνιο δίκτυο δομών της Γενικής Γραμματείας Ισότητας των Φύλων. Το Κέντρο Γυναικών Καρδίτσας, έχει την έδρα του στην πόλη της Καρδίτσας, δραστηριοποιείται όμως στην ευρύτερη περιοχή της Π.Ε. Καρδίτσας. Συνεργάζεται με όλους εκείνους τους φορείς που έχουν άμεση σχέση με τα εργασιακά, κοινωνικά, πολιτικά και πολιτιστικά θέματα των γυναικών. Συμμετέχει σε περιφερειακά, εθνικά αλλά και σε διακρατικά δίκτυα προώθησης των ίσων ευκαιριών για τις γυναίκες.

Το Θεοδωρίδειο Κέντρο "ΟΡΙΖΟΝΤΕΣ" είναι Αστική μη Κερδοσκοπική Εταιρεία, την πλειοψηφία της οποίας κατέχει ο Δήμος Καρδίτσας ενώ συμμετέχει και η Αναπτυξιακή Καρδίτσας Αναπτυξιακή Α.Ε. ΟΤΑ. Παρέχει υποστήριξη σε 20 νέους-ες με αναπηρία καθώς και στις οικογένειές τους. Οι ωφελούμενοι προέρχονται από όλη την Περιφερειακή Ενότητα ενώ οι 14 εξ' αυτών κατοικούν στην Καρδίτσα.

Στο πρόγραμμα Θεσσαλία 2014-2020 έχει ενταχθεί η χρηματοδότηση κατασκευής της επέκτασης του Κέντρου και η δημιουργία του Κέντρου Δημέρευσης – Ημερήσιας Φροντίδας ΑΜΕΑ. Το κτίριο ολοκληρώνεται και όταν εκδοθεί η άδεια λειτουργίας θα καθορισθεί και ο ακριβής αριθμός των ωφελούμενων (εκτιμάται σε 18-20 άτομα).

Το Σχολείο Δεύτερης Ευκαιρίας (με παράρτημα στο Δήμο Σοφάδων), το οποίο απευθύνεται σε Έλληνες πολίτες και μετανάστες, που δεν έχουν ολοκληρώσει την υποχρεωτική εκπαίδευση και δεν έχουν τα απαιτούμενα προσόντα και δεξιότητες για την προώθηση στην αγορά εργασίας. Τη φετινή χρονιά παρακολουθούν μαθήματα 35 άτομα στην Καρδίτσα και 31 άτομα στους Σοφάδες.

Στην περιοχή παρέμβασης, εκτός από την Δημόσια Υπηρεσία Απασχόλησης (Δ.Υ.Π.Α.) που αποτελεί τον βασικό πυλώνα υποστήριξης ανέργων, εδρεύουν και δραστηριοποιούνται στον τομέα της στήριξης ευπαθών ομάδων και της κοινωνικής αλληλεγγύης, ένα σύνολο δομών, συλλόγων ή σωματείων όπως :

Το Κέντρο Υποστήριξης Επιχειρηματικότητας Ανέργων και μειονεκτούντων πολιτών στο Δήμο Καρδίτσας (Κ.Υπ.Ε.Α.), μια νέα δομή που λειτουργεί η Αναπτυξιακή Καρδίτσας Αναπτυξιακή Ανώνυμη Εταιρεία Ο.Τ.Α. και έχει ως στόχο την στήριξη και προώθηση της μικρής επιχειρηματικότητας των ανέργων και μειονεκτούντων πολιτών της περιοχής παρέμβασης της Στρατηγικής ΒΑΑ 2014-2020 του Δήμου Καρδίτσας. Η δομή χρηματοδοτήθηκε από το Ευρωπαϊκό Κοινωνικό Ταμείο (ΕΚΤ) μέσω του Ε.Π. Περιφέρειας Θεσσαλίας 2014-2020.

Το Κ.Υπ.Ε.Α. στελεχώνεται από έναν Υπεύθυνο, 2 Οικονομολόγους και 1 Ψυχολόγο και παρέχει υπηρεσίες στήριξης της δικτύωσης, της συμβουλευτικής και της επιχειρηματικής εκκίνησης ανέργων και μελών ευπαθών ομάδων συμβάλλοντας στην ενεργό κοινωνική τους ενσωμάτωση. Αξιοποιεί τις συνέργειες μεταξύ κοινωνικών υπηρεσιών της Τοπικής Αυτοδιοίκησης, δημοσίων υπηρεσιών απασχόλησης, φορέων επιχειρηματικότητας και δικτύων επιχειρήσεων.

Από την έναρξη λειτουργίας της δομής (Νοέμβριος 2022) έως τώρα, έχουν λάβει συμβουλευτική 63 ωφελούμενοι, 1 άτομο συμμετείχε σε πρόγραμμα Erasmus επιχειρηματικότητας, έχουν γίνει 6 ενάρξεις επιχειρήσεων από ωφελούμενους ενώ άλλες 5 επιχειρήσεις βρίσκονται σε διαδικασία έναρξης.

Επίσης, τηρείται βάση δεδομένων με 400 άτομα ως δυνητικά ωφελούμενους για διαρκή ενημέρωση και αμφίδρομη επικοινωνία για προγράμματα χρηματοδότησης, για επιχειρηματικότητα, σεμινάρια και άλλες δράσεις δικτύωσης κ.λπ.

Το Ευαγές Εκκλησιαστικό Ίδρυμα Γηροκομείο Καρδίτσας "Ο Άγιος Σεραφεΐμ" της Ιεράς Μητρόπολης Θεσσαλιώτιδος και Φαναριοφερσάλων με δυναμικότητα έως 30 άτομα. Αυτό το διάστημα είναι καλυμμένες οι 22 θέσεις, ενώ οι ωφελούμενοι είναι κυρίως ηλικιωμένοι άνω των 70 ετών.

Το Νομαρχιακό Σωματείο Καρδίτσας Ατόμων με Ειδικές Ανάγκες: Ιδρύθηκε στις 12-1-1995 με έδρα την Καρδίτσα. Ο αριθμός των μελών, από την αρχή της σύστασής του σωματείου έως σήμερα, ανέρχεται κατ' εκτίμηση (λόγω ελλείπων στοιχείων για τους αποβιώσαντες) στα 2083 άτομα.

Η ΜΚΟ ΑΠΟΣΤΟΛΗ με τη δομή Κινητή Μονάδα Ψυχικής Υγείας παρέχει υπηρεσίες σε ανθρώπους με ψυχικές διαταραχές ενώ ταυτόχρονα αποτελεί ένα χώρο συνεύρεσης, δημιουργίας και επικοινωνίας για όλους όσους χρειάζονται περισσότερη υποστήριξη και ενίσχυση. Επιπλέον, οι επωφελούμενοι και οι οικογένειές τους σε συνεργασία με την θεραπευτική ομάδα έχουν τη δυνατότητα να μοιραστούν τις εμπειρίες τους και να αντιμετωπίσουν έτσι, τις δυσκολίες που συναντούν στην καθημερινότητά τους.

Η Κινητή Μονάδα Ψυχικής Υγείας Καρδίτσας παρέχει συμβουλευτικές υπηρεσίες που απευθύνονται σε άτομα ευπαθών κοινωνικών ομάδων, άτομα που αντιμετωπίζουν οικονομικά, κοινωνικά, επαγγελματικά ή προσωπικά προβλήματα, καθώς και σε παιδιά, γονείς και εφήβους.

Ο Σύλλογος Τριτέκνων Ν. Καρδίτσας στο μητρώο του οποίου έχουν εγγραφεί περίπου 4.700 μέλη από την ίδρυσή του (2007). Απ' αυτούς περίπου οι 1.160 ανανέωσαν την κάρτα τους το 2023. Κύριες δραστηριότητες του συλλόγου, είναι η διανομή τροφίμων στα μέλη, αλλά και δράσεις ευαισθητοποίησης της τοπικής κοινωνίας.

Ο Σύλλογος Γονέων Πολυτέκνων Νομού Καρδίτσας "Ο Άγιος Διονύσιος εν Ολύμπω": Ιδρύθηκε το 1928, αριθμεί περίπου 3.940 μέλη και αφορά τις πολύτεκνες οικογένειες της Π.Ε. Καρδίτσας, εκτός του Δήμου Μουζακίου ο οποίος έχει συστήσει ξεχωριστό σύλλογο. Εκτιμάται, ότι τα ενεργά μέλη (αυτοί που καταβάλλουν ετήσια συνδρομή) ανέρχονται περίπου στα 1.000. Παλαιότερα ο σύλλογος διένειμε τρόφιμα στα μέλη του, αλλά την τελευταία δεκαετία οι δράσεις του έχουν περιοριστεί στην έκδοση / θεώρηση πιστοποιητικών πολυτεκνικής ιδιότητας.

Ο Σύλλογος Μονογονεϊκών Οικογενειών ν. Καρδίτσας που δραστηριοποιείται στην πρόληψη υγείας και την ψυχοκοινωνική συμβουλευτική.

Ο Σύλλογος Διορθοδόξου Ιεραποστολής Καρδίτσας «Οι Δώδεκα Απόστολοι», που ασχολείται με φιλανθρωπικές δράσεις όπως σίτιση, οικονομική ενίσχυση, ένδυση και κλινοστρωμνή, σε καθημερινή βάση και στις εορτές του Πάσχα και των Χριστουγέννων, σε ωφελούμενους της Π.Ε Καρδίτσας και του εξωτερικού.

Ο Σύλλογος Ορθοδόξου Χριστιανικής Αγωγής "Άγιος Σεραφείμ", που ασχολείται με φιλανθρωπικές δράσεις.

Το Σωματείο Γονέων, Κηδεμόνων και Φίλων Ατόμων με Αναπηρία της Π.Ε. Καρδίτσας

Ο Σύλλογος Αυτισμού Δυτικής Θεσσαλίας

Ο Σύλλογος Πασχόντων Θαλασσαιμίας Καρδίτσας (ΣΥ.ΠΑ.ΘΑ.Κ.)

Η ΑΜΚΕ "ΡΟΜΑ χωρίς σύνορα"

Γ. Ειδικές δράσεις για την αντιμετώπιση της φτώχειας

Το Κοινωνικό Παντοπωλείο, λειτουργεί από το 2018 στο χώρο της Δημοτικής Αγοράς, υπό την εποπτεία της Διεύθυνσης Κοινωνικής Πρόνοιας Δημόσιας Υγείας και ΑΜΕΑ του Δήμου. Στο μητρώο της δομής έχουν καταχωριστεί 396 αιτήσεις, εκ των οποίων για την φετινή χρονική περίοδο οι 81 αποτελούν νέες εγγραφές. Το Κοινωνικό Παντοπωλείο διανέμει μία φορά το μήνα σακούλα τροφίμων μακράς διάρκειας στα εγγεγραμμένα άτομα, ενώ υπάρχουν περίπου 40 άτομα (μπορεί να είναι και από τους εγγεγραμμένους αλλά και εμβόλιμες περιπτώσεις) που εξυπηρετούνται καθημερινά, μέσω της διανομής συσσιτίου και της διάθεσης κοντολήξιμων τροφίμων. Με την ολοκλήρωση του κτιρίου του Πολυχώρου Κοινωνικής Αλληλεγγύης, το κοινωνικό παντοπωλείο θα μεταφερθεί στο ισόγειό του.

Το Κοινωνικό Φαρμακείο, το οποίο παρέχει, σε ωφελούμενα άτομα, δωρεάν φάρμακα, υγειονομικό υλικό και παραφαρμακευτικά προϊόντα, τα οποία εξασφαλίζει μέσω συγκεκριμένων συνεργασιών με φαρμακοβιομηχανίες και τοπικούς φαρμακευτικούς συλλόγους, καθώς και από τη συμμετοχή και κινητοποίηση συλλογικών φορέων, επιχειρήσεων και πολιτών.

Το Κοινωνικό Φροντιστήριο του Δήμου Καρδίτσας, το οποίο σε συνεργασία με τον Σύλλογο Ιδιοκτητών Κέντρων Ξένων Γλωσσών Καρδίτσας, παρέχει τη δυνατότητα σε παιδιά άπορων ή οικονομικά αδύναμων οικογενειών να παρακολουθούν δωρεάν μαθήματα ξένων γλωσσών σε φροντιστήρια της πόλης.

Η Τράπεζα Ρουχισμού και Άλλων Αγαθών, η οποία λειτουργεί 2 ημέρες την εβδομάδα (Δευτέρα και Παρασκευή 8:30 – 13:00) και παρέχει βασικά αγαθά για την ανακούφιση των ευπαθών κοινωνικά ομάδων.

Το Γενικό Φιλόπτωχο Ταμείο, της Ιεράς Μητρόπολης Θεσσαλιώτιδος και Φαναριοφερσάλων, στο οποίο ανήκει το “Σπίτι της Αγάπης”. Από τον χώρο αυτό παρέχεται καθημερινά γεύμα σε 140 άτομα περίπου, τα οποία προέρχονται από την περιοχή παρέμβασης (πόλη της Καρδίτσας) ενώ περιλαμβάνει και Κοινωνικό Παντοπωλείο το οποίο μία φορά το μήνα προμηθεύει τρόφιμα σε 200 άπορες οικογένειες της Π.Ε. Καρδίτσας. Παράλληλα, λειτουργούν 24 ενοριακά φιλόπτωχα ταμεία στις μεγαλύτερες ενορίες της Π.Ε Καρδίτσας.

Το Επιχειρησιακό Πρόγραμμα “Επισιτιστικής και Βασικής Υλικής Συνδρομής” (Τ.Ε.Β.Α.), το οποίο υποστηρίζει τη διανομή τροφίμων και Βασικών Υλικών Αγαθών (όπως είδη ατομικής υγιεινής, καθαριστικά, σχολικά είδη κ.λπ.), σε όσους έχουν ανάγκη, προάγει την κοινωνική συνοχή και ενισχύει την κοινωνική ενσωμάτωση με συνοδευτικά μέτρα, ενώ παράλληλα συνεισφέρει στην εξάλειψη της φτώχειας και τη μείωση του κίνδυνου φτωχοποίησης και κοινωνικού αποκλεισμού.

Η Αναπτυξιακή Καρδίτσας Αναπτυξιακή Ανώνυμη Εταιρεία Ο.Τ.Α. που υλοποιεί τις παρακάτω δύο δράσεις:

α) Το Πρόγραμμα στεγαστικής συνδρομής “Κάλυψη” του Υπουργείου Κοινωνικής Συνοχής και Οικογένειας, με βασικό στόχο την αξιοποίηση ιδιωτικών κατοικιών που είχαν διατεθεί για τη στέγαση αιτούντων διεθνούς προστασίας στο πλαίσιο του προγράμματος «ESTIA», για τη στέγαση ευάλωτων νέων, ηλικίας 25 έως 39 ετών, δικαιούχων του Ελάχιστου Εγγυημένου Εισοδήματος.

Οι ειδικοί στόχοι του Προγράμματος είναι η άμεση ενίσχυση νέων 25 έως 39 ετών να ανταποκριθούν στο κόστος μίσθωσης της α΄ κατοικίας τους και η αντιμετώπιση της επισφάλειας στέγασης για τους πλέον ευάλωτους εξ΄ αυτών που έχουν χάσει ή κινδυνεύουν να χάσουν την κατοικία τους. Το πρόγραμμα έχει διαθέσιμες προς ενοικίαση 19 κατοικίες στην περιοχή παρέμβασης και έως σήμερα έχουν ενταχθεί στο πρόγραμμα 9 ωφελούμενοι νέοι / νέες.

Η διάρκεια του προγράμματος “Κάλυψη” είναι τα 3 έτη και η χρηματοδότηση καλύπτεται από τον προϋπολογισμό του ΟΠΕΚΑ, ο οποίος χρηματοδοτείται από την Δημόσια Υπηρεσία Απασχόλησης.

β) Το Πρόγραμμα “Στέγαση και Εργασία για τους Αστέγους” του Υπουργείου Κοινωνικής Συνοχής και Οικογένειας, στο οποίο συμμετέχουν μεμονωμένα άτομα ή/και οικογένειες που διαβιούν σε ακατάλληλες συνθήκες-καταλύματα (π.χ. τροχόσπιτο, container, αυτοκίνητο, αποθήκη, άλλο ακίνητο χωρίς παροχή ρεύματος) καθώς και περιπτώσεις συμπολιτών, στους οποίους έχει επιδοθεί δικαστική εντολή έξωσης ή/και περιστατικά γυναικών - θυμάτων ενδοοικογενειακής βίας.

Σύμφωνα με το εγκεκριμένο Σχέδιο Δράσης, συνολικής διάρκειας 2 ετών, προβλέπεται να επωφεληθούν συνολικά 30 νοικοκυριά με 43 ωφελούμενους – αστέγους. Τα 19 νοικοκυριά, προέρχονται από την περιοχή παρέμβασης (πόλη της Καρδίτσας) και για τους εγκεκριμένους ωφελούμενους προβλέπεται η μετάβαση σε αυτόνομες μορφές διαβίωσης, μέσω της παροχής υπηρεσιών στέγασης

(κάλυψη ενοικίου, αγορά οικοσκευών, πληρωμή λογαριασμών κοινής ωφέλειας), η ψυχοκοινωνική στήριξη, η ενεργοποίηση καθώς και η κατάρτιση και εργασιακή επανένταξη μέρους αυτών των ωφελούμενων. Το πρόγραμμα χρηματοδοτείται από τον ΟΠΕΚΑ.

Τέλος, ενισχυτικά προς την κατεύθυνση της αλληλοβοήθειας και της κοινωνικής υποστήριξης/προσφοράς έχει αναπτυχθεί στην περιοχή παρέμβασης ένα ευρύ πεδίο δράσης και εθελοντικές πρωτοβουλίες από φορείς της Κοινωνίας των Πολιτών όπως, Ελληνικός Ερυθρός Σταυρός - παράρτημα Καρδίτσας, Φίλες της Αγάπης, Act for Karditsa, ΚΟΙΝ.Σ.ΕΠ. "Αλληλεγγύη Ευπαθών Κοινωνικών Ομάδων Καρδίτσας" (ΑΛ.ΚΑ.), ΦΛΟΓΑ, Ελληνική αντικαρκινική εταιρεία – παράρτημα Καρδίτσας, Ελληνική Ομάδα Διάσωσης, Ραδιολέσχη Καρδίτσας, Τμήμα εθελοντικής αιμοδοσίας, Σώμα ελληνικού οδηγισμού, Φυσιολοτρικός Όμιλος Καρδίτσας κ.α., οι οποίοι έχουν ως βασικό άξονα την κοινωνική αλληλεγγύη, ενώ παράλληλα συμβάλλουν σημαντικά στην καλλιέργεια ιδανικών και αξιών (αγάπη προς το συνάνθρωπο, ανιδιοτέλεια, αλτρουϊσμός, ενσυναίσθηση, δοτικότητα) στοιχεία απαραίτητα για την ανάπτυξη ποιοτικών ανθρωπίνων σχέσεων και την βελτίωση του βιοτικού κοινωνικού επιπέδου.

Δ. Δράσεις κοινωνικής οικονομίας και επιχειρηματικότητας

Το Οικοσύστημα Συνεργατισμού Καρδίτσας, προς το παρόν χωρίς νομική μορφή, είναι ένα δίκτυο κοινωνικών επιχειρήσεων, συνεταιρισμών και κοινωνικών φορέων στο χώρο της Κοινωνικής και Αλληλέγγυας Οικονομίας (Κ.ΑΛ.Ο) της περιοχής παρέμβασης και της Π.Ε., που στοχεύει στην οργάνωση «κοινών υπηρεσιών» που έχουν ανάγκη τα μέλη του, ώστε να αυξηθεί ο κοινωνικός αντίκτυπος αυτών.

Οι στόχοι του Οικοσυστήματος Συνεργατισμού συμπεριλαμβάνουν, την αύξηση του κοινωνικού κεφαλαίου, τη συμμετοχή νέων μελών, την ενδυνάμωση των μελών, την αξιοποίηση χρηματοδοτικών εργαλείων, την επίτευξη οικονομικών κλίμακας και συνεργειών καθώς και τη συμβολή στη δημιουργία νέων βιώσιμων θέσεων απασχόλησης από τα μέλη του.

Σήμερα, το Οικοσύστημα τείνει να αποτελέσει στοιχείο ταυτότητας της περιοχής, υπάρχει εδραιωμένη κουλτούρα συνεργασίας, ενώ αποτελεί αντικείμενο μελέτης, έρευνας και καλής πρακτικής σε εθνική κλίμακα.

Στο Οικοσύστημα Συνεργατισμού, σήμερα, συμμετέχουν :

- 12 Αγροτικοί και 3 Αστικοί Συνεταιρισμοί
- 1 Ενεργειακή Κοινότητα και 2 Δασικοί συνεταιρισμοί
- 3 ΚοινΣΕπ, 5 ΑΜΚΕ και 6 Σύλλογοι – Σωματεία
- 1 Ένωση Συλλόγων καθώς και κάποιες άτυπες ομάδες (Contact Group)

Τα μεγέθη του Οικοσυστήματος της Καρδίτσας είναι αξιοσημείωτα, καθώς συμμετέχουν περίπου 11.000 πολίτες σε επιχειρήσεις Κοινωνικής Οικονομίας, ενώ περίπου 5.000 πολίτες συμμετέχουν σε φορείς της κοινωνίας των πολιτών (σύλλογοι, ενώσεις, ΑΜΚΕ) με τουλάχιστον το 50% αυτών να είναι κάτοικοι της περιοχής παρέμβασης δηλαδή της πόλης της Καρδίτσας. Εκτιμάται ότι, σήμερα, περίπου 173 θέσεις

εργασίας (πλήρους ή μερικής απασχόλησης) προσφέρονται από μέλη του Οικοσυστήματος, δηλαδή, έχουν δημιουργηθεί στο πλαίσιο της Κοινωνικής Οικονομίας και ο ετήσιος κύκλος εργασιών είναι της τάξης των 65 εκατ. € (συμπεριλαμβάνει τη Συνεταιριστική Τράπεζα Καρδίτσας) με πολλαπλάσιο κοινωνικό αντίκτυπο.

Ε. Πληθυσμιακά στοιχεία Ευπαθών Ομάδων Πληθυσμού

Συνολικά στην Π.Ε. Καρδίτσας καταγράφονται 21 δομές (όλων των μορφών) που ασχολούνται με ζητήματα πρόληψης υγείας, κοινωνικής πρόνοιας, αλληλεγγύης, πρόσβασης σε βασικά αγαθά και περιθωριοποιημένων κοινοτήτων. Τα πληθυσμιακά στοιχεία ειδικών, ευάλωτων και λοιπών ομάδων, που χαρακτηρίζονται γενικά ως ευπαθείς ομάδες, είναι σήμερα τα ακόλουθα σε επίπεδο Π.Ε. Καρδίτσας, Δήμου Καρδίτσας και Περιοχής Παρέμβασης, ανάλογα με τη δυνατότητα συλλογής δεδομένων :

Π.Ε. Καρδίτσας

Άτομα με αναπηρίες (σωματικές ή ψυχικές ή νοητικές ή αισθητηριακές), συνολικά 1.971 άτομα

Ανήλικοι παραβάτες, 91 άτομα

Μέλη πολύτεκνων οικογενειών με χαμηλό οικογενειακό εισόδημα, 8.100 άτομα

Μετανάστες, 1.200 άτομα

Παλιννοστούντες, 75 άτομα

Νοικοκυριά χωρίς κανέναν εργαζόμενο, 2.000 άτομα

Δήμος Καρδίτσας

Άτομα με αναπηρίες (σωματικές ή ψυχικές ή νοητικές ή αισθητηριακές), συνολικά 1.071 άτομα

Αρχηγοί μονογονεϊκών οικογενειών, 260 άτομα

Μετανάστες (μόνιμα και νόμιμα διαμένοντες), 1.100 άτομα

Περιθωριοποιημένες Κοινότητες, 1.500 άτομα (Ρομά) στον περιοχή "Μαύρικα" Καρδίτσας

Άστεγοι ή άτομα που έχουν αποκλειστεί από την στέγαση, 120 άτομα

Περιοχή Παρέμβασης

Εξαρτημένα ή απεξαρτημένα από ουσίες: 24 άτομα στην πόλη απευθύνθηκαν σε αρμόδιες υπηρεσίες

Γυναίκες, θύματα κακοποίησης, 80 άτομα

Φτωχοί Εργαζόμενοι με χαμηλό οικογενειακό εισόδημα, 1.000 άτομα

Φτωχοί Συνταξιούχοι με χαμηλό οικογενειακό εισόδημα, 700 άτομα

(Τα παραπάνω στοιχεία αντλήθηκαν από πληροφορίες των Φορέων/Δομών, τη Διεύθυνση Κοινωνικής Πρόνοιας Δημόσιας Υγείας & ΑΜΕΑ του Δήμου Καρδίτσας και από την «Περιφερειακή Στρατηγική για την Κοινωνική Ένταξη και την Καταπολέμηση της Φτώχειας», Παραδοτέο 1, της Περιφέρειας Θεσσαλίας)

ΣΤ. Συγκριτικά στοιχεία συγκέντρωσης υπο-ομάδων στο συνολικό πληθυσμό των Π.Ε. της Θεσσαλίας

Από τα στοιχεία της Περιφερειακής Στρατηγικής για την Κοινωνική Ένταξη και την Καταπολέμηση της Φτώχειας της Περιφέρειας Θεσσαλίας, προκύπτει ότι υπάρχουν ευπαθείς ομάδες πληθυσμού με αυξημένη συγκέντρωση στον πληθυσμό της Π.Ε. Καρδίτσας, όπως :

- Ο πληθυσμός των ατόμων με αναπηρίες (Α.1) αποτελεί το 1,7% του συνολικού πληθυσμού στην Π.Ε. Καρδίτσας, όταν είναι στο 1,4% του πληθυσμού της Περιφέρειας
- Ως προς τα μέλη πολύτεκνων οικογενειών με χαμηλό οικογενειακό εισόδημα (Β.4), αυτά αποτελούν το 7,0% του συνολικού πληθυσμού στην Π.Ε. Καρδίτσας, όταν αποτελούν μόνο το 1,7% του συνολικού πληθυσμού της Περιφέρειας.
- Ως προς τα εξαρτημένα ή απεξαρτημένα από ουσίες άτομα (Α.2), αυτά αποτελούν το 0,5% του συνολικού πληθυσμού στην Π.Ε. Καρδίτσας, όταν αποτελούν μόνο το 0,2% του συνολικού πληθυσμού της Περιφέρειας.
- Ως προς τις γυναίκες, θύματα κακοποίησης (Β.6), καταγράφεται υψηλή κατανομή στην Π.Ε. Καρδίτσας (54,7%).
- Ως προς τα νοικοκυριά χωρίς κανέναν εργαζόμενο (Γ.1), αποτελούν το 1,5% του συνολικού πληθυσμού στην Π.Ε. Καρδίτσας, όταν αποτελούν το 0,8% του συνολικού πληθυσμού της Περιφέρειας.
- Ως προς τους άστεγους ή άτομα που έχουν αποκλειστεί από την στέγαση (Γ.3), καταγράφεται υψηλή κατανομή στην Π.Ε. Καρδίτσας (64,4%).

Επίσης, από την ανάλυση του Πίνακα Ταξινόμησης «επιδόσεων» Κοινωνικού Διαχωρισμού με βάση τις ευπαθείς ομάδες ανά Δήμο που παρουσιάζεται στην ΠΕΣΚΕ, προκύπτουν οι ευπαθείς ομάδες με τις «υψηλότερες επιδόσεις» που σημαίνει ότι είναι αυτές που αντιμετωπίζουν τα μεγαλύτερα προβλήματα κοινωνικού διαχωρισμού και δοκιμαζόμουν σημαντικά την κοινωνική συνοχή σε επίπεδο Δήμου Καρδίτσας.

Οι ευπαθείς αυτές ομάδες είναι οι: Α.1 (Άτομα με αναπηρίες), Α.5 (Ανήλικοι παραβάτες), Β.1 (Άνεργοι), Β.3 (Άνεργοι άνω των 54 μέχρι 65 ετών), Β.4 (Μέλη πολύτεκνων οικογενειών με χαμηλό οικογενειακό εισόδημα), Β.6 (Γυναίκες, θύματα κακοποίησης), Γ.1 (Νοικοκυριά χωρίς κανέναν εργαζόμενο), Γ.3 (Άστεγοι) και Γ.6 (Ηλικιωμένοι, άνω των 65 ετών, χωρίς ασφάλιση υγείας).

Από τα παραπάνω στοιχεία και τα ποσοστά ανεργίας της επόμενης παραγράφου, τεκμηριώνεται ισχυρά ότι η Στρατηγική Βιώσιμης Αστικής Ανάπτυξης, όσον αφορά τις κοινωνικές προκλήσεις, οφείλει να επικεντρωθεί, κατά προτεραιότητα, σε δράσεις και πράξεις υπέρ συγκεκριμένων ευπαθών ομάδων πληθυσμού όπως :

τα άτομα με αναπηρίες,

οι άστεγοι,

οι πολύτεκνοι με χαμηλό εισόδημα (και τα παιδιά τους),

οι γυναίκες θύματα κακοποίησης,

οι άνεργοι γενικά (10.405 άτομα) και νοικοκυριά χωρίς κανέναν εργαζόμενο (και τα παιδιά τους)

οι νέοι 15-29 ετών (1.770 άτομα) χωρίς εργασία, εκπαίδευση και κατάρτιση (NEETs).

Z. Τομέας ανεργίας

Σύμφωνα με την ΕΛΣΤΑΤ (Έρευνα εργατικού δυναμικού & ανεργίας Δ' Τρίμηνο 2016-2023) η ανεργία στην Ελλάδα μεταξύ των νέων 15-29 ετών, αν και μειώθηκε από 37,6% το έτος 2016 σε 22,1% το 2023, είναι υπερδιπλάσια της συνολικής ανεργίας που ανέρχονταν στο 23,6%% το 2016 για να μειωθεί σε 10,5% το έτος 2023.

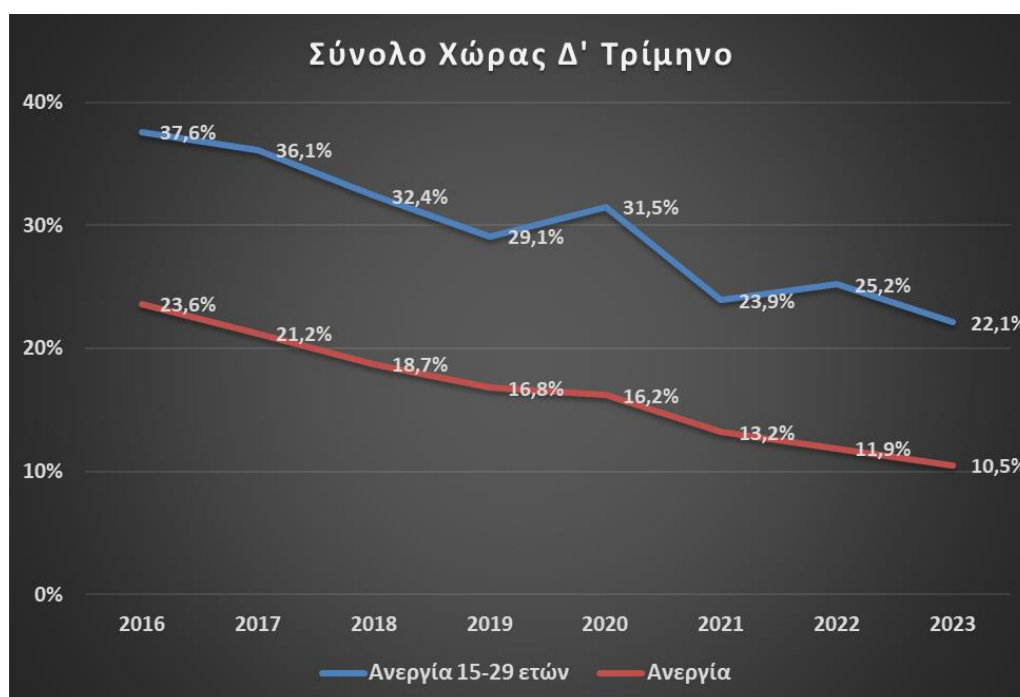

Το έτος 2022 η ανεργία σε επίπεδο Θεσσαλίας ανήλθε στο 16,2%, έναντι 11,9% σε επίπεδο Χώρας και 18,7% της Π.Ε. Καρδίτσας.

Συμπεραίνουμε ότι η ανεργία στην περιοχή της Καρδίτσας είναι διαχρονικά μεγαλύτερη από ότι στη Θεσσαλία και σαφώς πολύ μεγαλύτερη (περίπου κατά 50%) από τα ποσοστά της Χώρας.

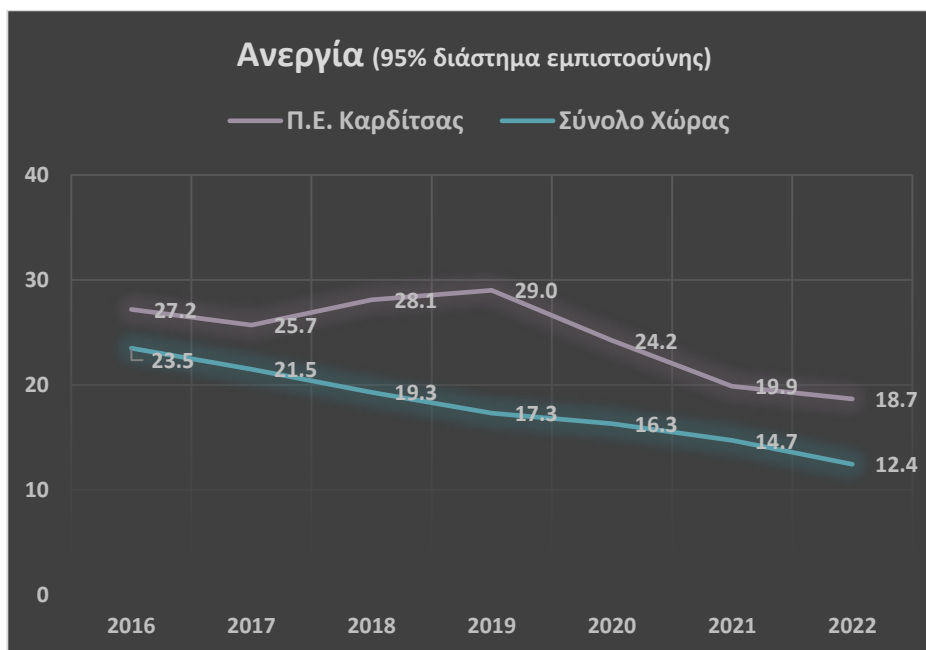

Σύμφωνα με τα στοιχεία του Μητρώου της ΔΥΠΑ (Απρίλιος 2024) οι εγγεγραμμένοι άνεργοι στη Θεσσαλία ανέρχονταν σε 58.554 άτομα, από τους οποίους ποσοστό 56,4% δηλαδή τα 33.047 άτομα είναι μακροχρόνια άνεργοι (>12 μηνών ανεργία).

Στην ηλικιακή ομάδα 15-29 ετών ανήκουν 9.963 άνεργοι (17% του συνόλου) που κατανέμονται ως εξής: 572 άνεργοι ηλικίας 15-19 ετών, 3.767 άνεργοι 20-24 ετών και 5.624 άνεργοι ηλικίας 25-29 ετών.



Αν λάβουμε υπόψη τα στοιχεία της απογραφής του 2021, όπου ο πληθυσμός της Π.Ε. Καρδίτσας ανέρχεται στο 15,45% του μόνιμου πληθυσμού της Θεσσαλίας (106.306 έναντι 688.255 κατοίκων) και συνυπολογίσουμε ότι το ποσοστό ανεργίας στην Π.Ε. Καρδίτσας είναι κατά περίπου 15% μεγαλύτερο αυτού της Περιφέρειας, μπορούμε με σχετική ακρίβεια να εκτιμήσουμε ότι :

Με βάση τα στοιχεία της ΔΥΠΑ του Απριλίου 2024, περίπου $15,45 \times 1,15 = 17,77\%$ των ανέργων της Θεσσαλίας, δηλαδή **10.405 άτομα βρίσκονται στην Π.Ε. Καρδίτσας και μεταξύ αυτών οι 1.770 (17%) είναι στην ηλικιακή ομάδα 15-29 ετών.**

Αν λάβουμε υπόψη τα επίσημα στοιχεία της ΔΥΠΑ Καρδίτσας (Ιούλιος 2016), όταν μεταξύ 10.915 εγγεγραμμένων ανέργων στο σύνολο της Π.Ε. Καρδίτσας ποσοτό 67,5% δηλαδή 7.364 άτομα βρίσκονται στο Δήμο Καρδίτσας και διατηρήσουμε αυτή την αναλογία στο 65% για το έτος 2024 έχουμε:

$$10.405 \times 65\% = \underline{6.792 \text{ εγγεγραμμένοι άνεργοι βρίσκονται στο Δήμο Καρδίτσας}}$$

$1.770 \times 65\% = \underline{1.150 \text{ εγγεγραμμένοι άνεργοι 15-29 ετών βρίσκονται στο Δήμο Καρδίτσας}}$ και αποτελούν εν δυνάμει ωφελούμενους της συνεχιζόμενης δομής ΚΥΠΕΑ αλλά και της προτεινόμενης νέας δομής υποστήριξης NEETs ή ατόμων που ανήκουν σε ευάλωτες ομάδες για εργασιακή και κοινωνική επανένταξη.

Η. Τομέας εισοδήματος

Σύμφωνα με τα στοιχεία των φορολογικών δηλώσεων των ετών 2010-2012, στο πλαίσιο εκτίμησης του «βάθους» της φτώχειας, σε επίπεδο Π.Ε. Καρδίτσας, διαπιστώθηκαν τα εξής :

Μέσος όρος κατά κεφαλήν εισοδημάτων			
Εισοδήματα έτους	Κλιμάκιο εισοδήματος 0 - 2.000 €	Κλιμάκιο εισοδήματος 0 - 6.000 €	Γενικό σύνολο
2010	849 €	2.594 €	10.947 €
2011	830 €	2.607 €	10.949 €
2012	837 €	2.643 €	10.477 €

Πίνακας 11. Μέσος όρος κατά κεφαλήν εισοδημάτων (πηγή: «Περιφερειακή Στρατηγική για την Κοινωνική Ένταξη και την Καταπολέμηση της Φτώχειας», Παραδοτέο 1)

Η συλλογή των στοιχείων ως προς το μέσο δηλωθέν εισόδημα των κατοίκων τόσο της ΠΠ, όσο και του Δήμου, δεν κατέστη δυνατή, γιατί δεν υπάρχουν στοιχεία σε τόσο μικρή χωρική κλίμακα. Σύμφωνα με τα στοιχεία της ΑΑΔΕ, το μέσο δηλωθέν εισόδημα στην Π.Ε. Καρδίτσας και στην Περιφέρεια Θεσσαλίας ήταν:

Μέσο Δηλωθέν Εισόδημα		
Έτος	Π.Ε. Καρδίτσας	Περιφέρεια Θεσσαλίας
2012	12.495 €	13.775 €
2015	9.184 €	10.394 €
2019	9.344 €	10.529 €
2020	9.146 €	10.395 €
2021	9.884 €	10.958 €

Πίνακας 12. Μέσο Δηλωθέν Εισόδημα (πηγή: ΑΑΔΕ)

Προκύπτει ότι το εισόδημα, στην Π.Ε. Καρδίτσας, μειώθηκε κατά 26,5% από το 2012 έως το 2015, σταθεροποιήθηκε τα επόμενα χρόνια έως το 2020 γύρω στα 9.200 € και αυξήθηκε το 2021 (μείωση 21%

σε σχέση με το 2012). Προφανώς ανάλογη μείωση υπήρξε και για το Δήμο Καρδίτσας και την Περιοχή Παρέμβασης.

Το μέσο δηλωθέν εισόδημα της Π.Ε. Καρδίτσας κυμαίνεται περίπου στο 88-90% σε σύγκριση με αυτό της Περιφέρειας Θεσσαλίας.

Επίσης στοιχεία για τον αριθμό των οικογενειών που έχουν μηδενικό ή πολύ χαμηλό φορολογητέο εισόδημα στο επίπεδο φτώχειας, αντλήσαμε από το Επιχειρησιακό Πρόγραμμα «Επισιτιστικής και Βασικής Υλικής Συνδρομής», που υλοποιείται από τη Διεύθυνση Κοινωνικής Προστασίας Παιδείας και Πολιτισμού του Δήμου Καρδίτσας, που συγχρηματοδοτείται από το Ταμείο Ευρωπαϊκής Βοήθειας προς του Απόρους (Τ.Ε.Β.Α.). Βάσει των εγκεκριμένων αιτήσεων που κατατέθηκαν, τα ωφελούμενα μέλη στο Δήμο Καρδίτσας, αποτυπώνονται στον παρακάτω πίνακα ως εξής :

Στοιχεία Ωφελούμενων			
Μήνας / Έτος	Π.Π. Καρδίτσας	Δήμος Καρδίτσας	Π.Ε. Καρδίτσας
10/2015	1.112	4.480	9.920
10/2016	1.126	4.526	10.037
09/2023	-	1.368 αιτήσεις	-

Πίνακας 13. Στοιχεία Ωφελούμενων
(πηγή: Δήμος Καρδίτσας, επεξεργασία αιτήσεων Ε.Π. Επισιτιστικής και Βασικής Υλικής Συνδρομής Τ.Ε.Β.Α.)

A.2.2.2 Ανάλυση SWOT της Περιοχής Παρέμβασης αναφορικά με τα Κοινωνικά Χαρακτηριστικά της

ΔΥΝΑΤΑ ΣΗΜΕΙΑ	ΑΔΥΝΑΜΙΕΣ	ΕΥΚΑΙΡΙΕΣ	ΑΠΕΙΛΕΣ
<p>Έμπειροι φορείς, δομές και δίκτυα κοινωνικής φροντίδας, αλληλεγγύης και ενσωμάτωσης (ΚΓΚ, Ορίζοντες, ΜΚΟ)</p> <p>Οικοσύστημα Συνεργατισμού Καρδίτσας - ενεργή Κοινωνία των Πολιτών</p> <p>Τεχνογνωσία στην υλοποίηση προγραμμάτων στήριξης ευάλωτων κοινωνικών ομάδων (πρόσφυγες, άστεγοι, ευάλωτοι νέοι κ.α.)</p> <p>Λειτουργία δομής στήριξης της επιχειρηματικότητας μειονεκτούντων ατόμων</p> <p>Λειτουργία τμήματος Δημόσιας Ενιαίας Υγείας στην περιοχή</p>	<p>Αύξηση ατόμων που χρήζουν κοινωνικής φροντίδας ή βρίσκονται σε φτώχεια λόγω των φυσικών καταστροφών</p> <p>Δυσκολία πρόσβασης στην εργασία / αυταπασχόληση ευάλωτων ομάδων</p> <p>Ελλείψεις βασικών δομών / υποδομών κοινωνικής φροντίδας - στήριξης (εξαρτημένοι ουσιών, αποφυλακισμένοι, ΚΗΦΗ, άνοια κ.α.)</p> <p>Οργανωτικές και λειτουργικές αδυναμίες κοινωνικών Υπηρεσιών/ Δομών των Δήμων</p> <p>Δυσκολίες προσβασιμότητας ΑμεΑ σε υπηρεσίες, αγαθά, υποδομές κ.λπ.</p>	<p>Αξιοποίηση χρηματοδοτικών μέσων και συνεργασία τοπικών φορέων για κάλυψη των κενών στην κοινωνική φροντίδα - πρόνοια</p> <p>Δημιουργία νέων εργαλείων / δομών ενίσχυσης κοινωνικής καινοτομίας με αξιοποίηση διεθνών καλών πρακτικών</p> <p>Συνεχής ευαισθητοποίηση των πολιτών, οικοδόμηση ικανοτήτων και ενδυνάμωση των πλέον μειονεκτούντων πολιτών</p> <p>Αξιοποίηση πόρων για στήριξη της συνεργατικής, κοινωνικής και μικροεπιχειρηματικότητας από τους ευάλωτους πολίτες</p>	<p>Διάρρηξη κοινωνικής συνοχής</p> <p>Χαμηλό επίπεδο ευημερίας λόγω επαναλαμβανόμενων φυσικών καταστροφών</p> <p>Αύξηση πληθυσμού ηλικιωμένων και ατόμων απειλούμενων από φτώχεια</p> <p>Διατήρηση υψηλής μακροχρόνιας ανεργίας ειδικά μεταξύ των νέων χαμηλών προσόντων (NEETs)</p> <p>Ασυνέχεια στην χρηματοδότηση για τα προγράμματα κοινωνικής φροντίδας, αλληλεγγύης</p>

Ως **δυνατά σημεία** των κοινωνικών χαρακτηριστικών της περιοχής παρέμβασης, εντοπίζεται η δραστηριοποίηση ικανού αριθμού έμπειρων φορέων, δομών και δικτύων που προσφέρουν υπηρεσίες στήριξης και φροντίδας σε ευάλωτους πολίτες, ακόμη και αν λειτουργούν με τη μορφή άτυπων, εθελοντικών ή συνεργατικών σχημάτων. Χαρακτηριστικά παραδείγματα οι εθελοντικές ομάδες, ΑΜΚΕ, ΜΚΟ που δραστηριοποιήθηκαν στην αντιμετώπιση των επιπτώσεων των πλημμυρών του Ιανού και Daniel ή η Αναπτυξιακή Καρδίτσας, εταιρία της Τοπικής Αυτοδιοίκησης και των Συνεταιρισμών, που με την εμπειρία και τεχνογνωσία της διαχειρίστηκε και υλοποιεί σημαντικά κοινωνικά προγράμματα στήριξης και στεγαστικής συνδρομής για τους πλέον ευάλωτους όπως, το «ΕΣΤΙΑ» για αιτούντες διεθνή προστασία, το «Στέγαση και Εργασία» για αστέγους και το «Κάλυψη» για ευάλωτους νέους, σε σύμπραξη με τους ΟΤΑ και ιδιαίτερα το Δήμο Καρδίτσας. Ως δυνατά σημεία, επιπλέον, αναγνωρίζονται η λειτουργία της Σχολής Δημόσιας Ενιαίας Υγείας και του ΚΥΠΕΑ, το οποίο αποτέλεσε αποτελεσματικό μηχανισμό στήριξης της επιχειρηματικότητας των μειονεκτούντων πολιτών της ΠΠ και τέλος η λειτουργία του Οικοσυστήματος Συνεργατισμού, ενός άτυπου δικτύου συλλογικών, συνεργατικών, συνεταιριστικών και κοινωνικών φορέων και επιχειρήσεων της περιοχής.

Ως σημαντικότερες **αδυναμίες** της περιοχής αναγνωρίζονται, η αύξηση του αριθμού των ατόμων που χρήζουν κοινωνικής φροντίδας ή βρίσκονται σε φτώχεια λόγω των φυσικών καταστροφών των τελευταίων ετών καθώς και η έλλειψη βασικών δομών / υποδομών κοινωνικής φροντίδας / στήριξης (εξαρτημένοι από ουσίες, αποφυλακισμένοι, προσωρινή φιλοξενία κακοποιημένων γυναικών, ημερήσια φροντίδα ηλικιωμένων, ατόμων με άνοια κ.α.) όπως και η συνεχιζόμενη δυσκολία πρόσβασης στην εργασία / αυταπασχόληση ευάλωτων ομάδων (νέοι χαμηλών προσόντων) λόγω έλλειψης παροχής συμπληρωματικών υπηρεσιών ενδυνάμωσης – καθοδήγησης. Επίσης, οι οργανωτικές και λειτουργικές αδυναμίες των κοινωνικών Υπηρεσιών/ Δομών του Δήμου λόγω υποστελέχωσης και γραφειοκρατικών περιορισμών καθώς και οι δυσκολίες προσβασιμότητας ΑμεΑ σε αγαθά, υπηρεσίες, υποδομές, κ.λπ. μπορούν να καταγραφούν ως αδύναμοι κρίκοι του κοινωνικού οικοσυστήματος της ΠΠ.

Ως σημαντικότερες **ευκαιρίες**, έχουν καταγραφεί η αξιοποίηση χρηματοδοτικών πόρων για την ενίσχυση των κοινωνικών παροχών ή την κάλυψη κενών στην κοινωνική φροντίδα της περιοχής και για τη στήριξη της συνεργατικής, κοινωνικής και μικρής επιχειρηματικότητας που απευθύνεται στους πλέον ευάλωτους πολίτες. Ως ευκαιρία μπορεί να αναγνωριστεί η ενεργός συμμετοχή και ευαισθητοποίηση των πολιτών, οι δράσεις οικοδόμησης ικανοτήτων και ενδυνάμωσης καθώς και η καλλιέργεια της κουλτούρας συνεργασίας που υπάρχει μεταξύ των φορέων για υποστήριξη προς τις ευάλωτες ομάδες πληθυσμού. Επίσης, ευκαιρία αποτελεί η δυνατότητα αξιοποίησης καλών πρακτικών για ενίσχυση της κοινωνικής καινοτομίας μέσω νέων εργαλείων / δομών, που μπορούν να μετατρέψουν καινοτομικές ιδέες σε δράσεις και να αποτελέσουν σημαντικούς μοχλούς, για την χάραξη νέων, πιο αποδοτικών και πιο βιώσιμων στρατηγικών αντιμετώπισης κοινωνικών φαινομένων. Τέλος, επειδή η απασχόληση αποτελεί συνήθως τη βάση για την ψυχολογική ενίσχυση, αλλά και την κοινωνική (επαν)ένταξη των ατόμων που ανήκουν στις ευάλωτες πληθυσμιακά ομάδες, θα ήταν σημαντική η δημιουργία εξειδικευμένων δομών για την προώθηση αυτών των μελών στην αγορά εργασίας. Βασικοί στόχοι των συγκεκριμένων δομών, μπορεί να είναι, η διερεύνηση αποτελεσματικών μεθοδολογιών κατάρτισης, η ενθάρρυνση των οργανισμών και των επιχειρήσεων να είναι δεκτικοί στην απασχόληση αυτών των ατόμων, αλλά και η προώθηση της ανάπτυξης της επιχειρηματικής νοοτροπίας.

Ως σημαντικότερες **απειλές** εμφανίζονται, η συνεχιζόμενη επιδείνωση των δεικτών φτώχειας και κοινωνικού αποκλεισμού, η διαρθρωτική ανεργία των νέων και ο κίνδυνος διάρρηξης της κοινωνικής συνοχής, καθώς και η ασυνέχεια στην χρηματοδότηση για τα προγράμματα κοινωνικής φροντίδας και αλληλεγγύης. Η κλιμακούμενη αυξητική τάση των ατόμων που βιώνουν ή απειλούνται με “φτωχοποίηση” λόγω της συρρίκνωσης του πρωτογενούς τομέα παραγωγής, της ενεργειακής και υγειονομικής κρίσης, αλλά και της φθίνουσας πορείας του εργατικού δυναμικού, δεδομένης της αύξησης του μέσου όρου ζωής και της υπογεννητικότητας, προδιαγράφουν δυσόιωνα μέλλον για την οικονομική – κοινωνική κατάσταση της περιοχής. Βέβαια, η ανεπάρκεια των κοινωνικών ερευνών στην κατεύθυνση αυτή δεν μπορεί να αποτυπώσει με συγκεκριμένα στοιχεία το μέγεθος του προβλήματος. Αν ληφθούν ως μέτρο σύγκρισης, οι νέες εγγραφές στις κοινωνικές υπηρεσίες (κέντρο κοινότητας, κοινωνικό παντοπωλείο κ.λπ.) πρέπει

άμεσα να σχεδιαστεί ο τρόπος αντιμετώπισης αυτού του φαινομένου που διαρκώς διογκώνεται. Ο προγραμματισμός δεν πρέπει να είναι επιφανειακός και διαλειμματικός, αλλά πιο ουσιαστικός, διαρκής και μακροπρόθεσμος. Η αποτελεσματικότητα ενός τέτοιου σχεδιασμού θα πρέπει να περιλαμβάνει: εισοδηματική ενίσχυση, διασύνδεση των μελών της ωφελούμενης μονάδας με συμπληρωματικές κοινωνικές υπηρεσίες, παροχές και αγαθά, υπηρεσίες ενεργοποίησης, όπως προώθηση των μελών της ωφελούμενης μονάδας, εφόσον δύνανται να εργαστούν, σε δράσεις που στοχεύουν στην ένταξη ή επανένταξή τους στην αγορά εργασίας, αλλά και κοινωνικές δομές άμεσης αντιμετώπισης της φτώχειας και του κοινωνικού αποκλεισμού.

A.2.3.1. Οικονομικά Χαρακτηριστικά

Απασχόληση

Η διάρθρωση των Οικονομικά Ενεργών και μη Ενεργών, επί του μόνιμου πληθυσμού καθώς και των απασχολούμενων ανά τομέα οικονομικής δραστηριότητας της περιοχής παρέμβασης (ΠΠ) για το έτος 2011 αποτυπώνεται στους Πίνακες 14 και 15.

Οικονομικά Ενεργοί και μη Ενεργοί (2011)									
Χωρική Ενότητα	Μόνιμος Πληθυσμός	Απασχολούμενοι		Άνεργοι		Σύνολο Οικονομικά Ενεργών	Οικονομικά Ενεργών	Οικονομικά μη Ενεργοί	Οικονομικά μη Ενεργών
Ελλάδα	10.816.262	3.727.633	34,46%	859.003	7,94%	4.586.636	42,41%	6.229.626	57,59%
Περιφέρεια Θεσσαλίας	732.762	230.405	31,44%	53.022	7,24%	283.427	38,68%	449.335	61,32%
Π.Ε. Καρδίτσας	113.544	33.024	29,08%	8.397	7,40%	41.421	36,48%	72.123	63,52%
Δήμος Καρδίτσας	56.747	17.889	31,52%	4.647	8,19%	22.536	39,71%	34.211	60,29%
Π.Π. Καρδίτσας	38.554	13.196	34,23%	3.065	7,95%	16.261	42,18%	22.293	57,82%

Πίνακας 14. Διάρθρωση Οικονομικά Ενεργών και μη Ενεργών 2011 (πηγή ΕΛΣΤΑΤ)

Το ποσοστό των Οικονομικά Ενεργών στην Π.Π. της Καρδίτσας είναι στο **42,18%**, στα ίδια περίπου επίπεδα με αυτό του συνόλου της χώρας (42,40%), αλλά αρκετά υψηλότερο από τα αντίστοιχα ποσοστά της Περιφέρειας Θεσσαλίας (38,68%), της Π.Ε. Καρδίτσας (36,48%) και του Δήμου Καρδίτσας (39,71%). Για τους Οικονομικά μη Ενεργούς ισχύει η αντίστροφη εικόνα. Σύμφωνα με την απογραφή του 2021, η ΠΠ της Καρδίτσας αύξησε τον μόνιμο πληθυσμό της κατά 1.718 άτομα.

Απασχολούμενοι ανά τομέα οικονομικής δραστηριότητας (2011)							
Χωρική Ενότητα	Απασχολούμενοι	Πρωτογενής τομέας		Δευτερογενής τομέας		Τριτογενής τομέας	
Ελλάδα	3.727.633	372.209	9,99%	654.377	17,55%	2.701.047	72,46%
Περιφέρεια Θεσσαλίας	230.405	41.954	18,21%	40.351	17,51%	148.100	64,28%
Π.Ε. Καρδίτσας	33.024	9.512	28,80%	4.596	13,92%	18.916	57,28%
Δήμος Καρδίτσας	17.889	2.242	12,53%	2.805	15,68%	12.842	71,79%
Π.Π. Καρδίτσας	13.196	707	5,36%	1.867	14,15%	10.622	80,49%

Πίνακας 15. Διάρθρωση Απασχολούμενων ανά τομέα οικονομικής δραστηριότητας 2011 (πηγή ΕΛΣΤΑΤ)

Όσον αφορά τους απασχολούμενους ανά τομέα οικονομικής δραστηριότητας, συμπεραίνουμε ότι από τους 13.196 της περιοχής παρέμβασης, οι 8 στους 10 απασχολούνται στον τριτογενή τομέα (80,5%), περίπου 1 στους 7 στον δευτερογενή τομέα (14,1%) και λίγο παραπάνω από 1 στους 20 στον πρωτογενή τομέα (5,4%).

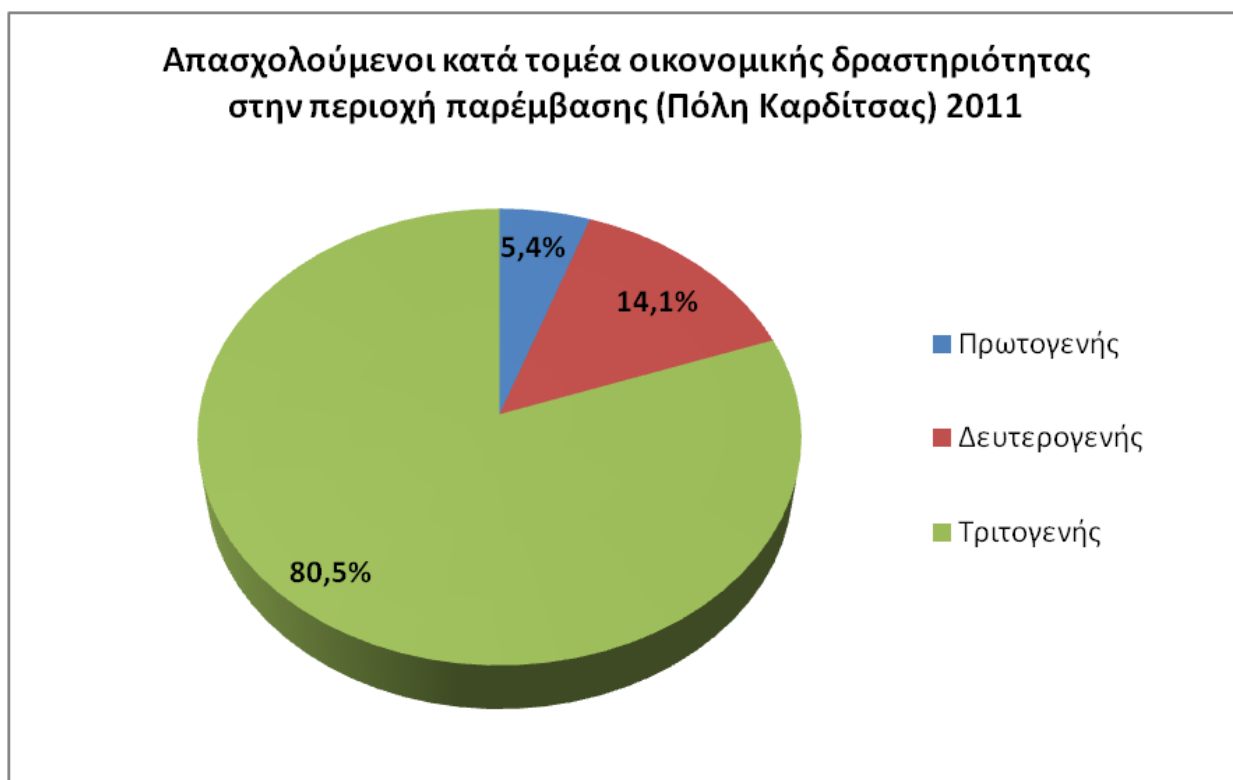

Διάγραμμα 8. Διάρθρωση απασχολούμενων ανά τομέα οικονομικής δραστηριότητας στην ΠΠ 2011 (ΕΛΣΤΑΤ)

Από τα στοιχεία του Πίνακα 15 και του διαγράμματος 9, συμπεραίνουμε ότι στην ΠΠ (πόλη) της Καρδίτσας, το ποσοστό των απασχολούμενων στον τριτογενή τομέα (80,5%) είναι σαφώς μεγαλύτερο από το ποσοστό του Δήμου (71,8%), της Π.Ε. Καρδίτσας (57,3%), της Περιφέρειας Θεσσαλίας (64,3%) αλλά και της Χώρας (72,5%). Τεκμηριώνεται, λοιπόν, ότι η πόλη ως πρωτεύουσα της Π.Ε. Καρδίτσας, αποτελεί το διοικητικό και οικονομικό κέντρο της και αποτελεί σημείο συγκέντρωσης των πιο μορφωμένων, καταρτισμένων και εξειδικευμένων πολιτών που κατά πλειοψηφία και κατά προτεραιότητα αναζητούν απασχόληση στον τριτογενή τομέα.

Στον δευτερογενή τομέα, το ποσοστό απασχολούμενων της ΠΠ (14,2%) είναι στα ίδια περίπου επίπεδα με αυτό του Δήμου και της Π.Ε. Καρδίτσας, αλλά χαμηλότερο από τα ποσοστά της Περιφέρειας Θεσσαλίας και της Χώρας.

Στον πρωτογενή τομέα, το ποσοστό απασχολούμενων της ΠΠ (5,4%) είναι περίπου στα 2/5 του ποσοστού του Δήμου, στο 1/5 της Π.Ε. Καρδίτσας, στο 1/3 της Περιφέρειας Θεσσαλίας και περίπου στο 1/2 του ποσοστού της Χώρας.

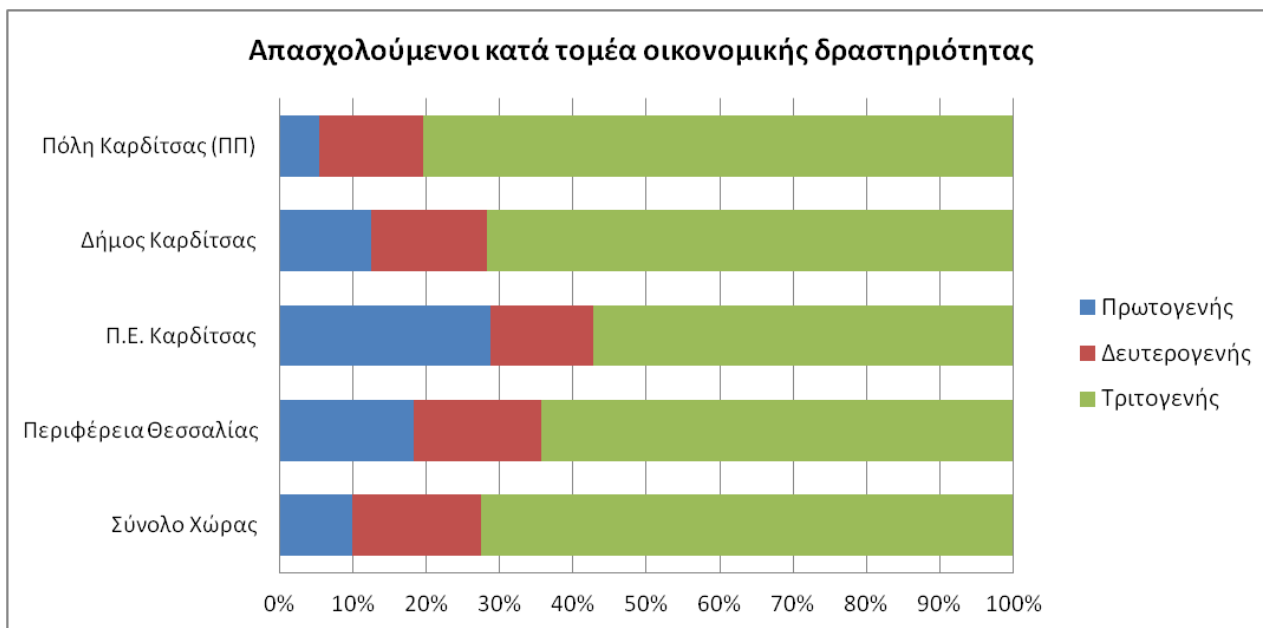

Διάγραμμα 9. Συγκριτικά στοιχεία απασχολούμενων ανά τομέα οικονομικής δραστηριότητας στις Χωρικές Ενότητες 2011 (πηγή ΕΛΣΤΑΤ)

Σχετικά με τα επίπεδα απασχόλησης έγινε μια καταγραφή σε επίπεδο Ο.Τ. σε τρεις κατηγορίες.

Η πρώτη κατηγορία αφορά διευθυντικά – διοικητικά στελέχη και επαγγελματίες, η δεύτερη κατηγορία αφορά τους απασχολούμενους στην παροχή υπηρεσιών, υπαλλήλους γραφείου και πωλητές και η τρίτη κατηγορία αφορά απασχολούμενους σε τεχνικές, αγροτικές εργασίες, χειριστές μηχανημάτων, ανειδίκευτους και μικροεπαγγελματίες.

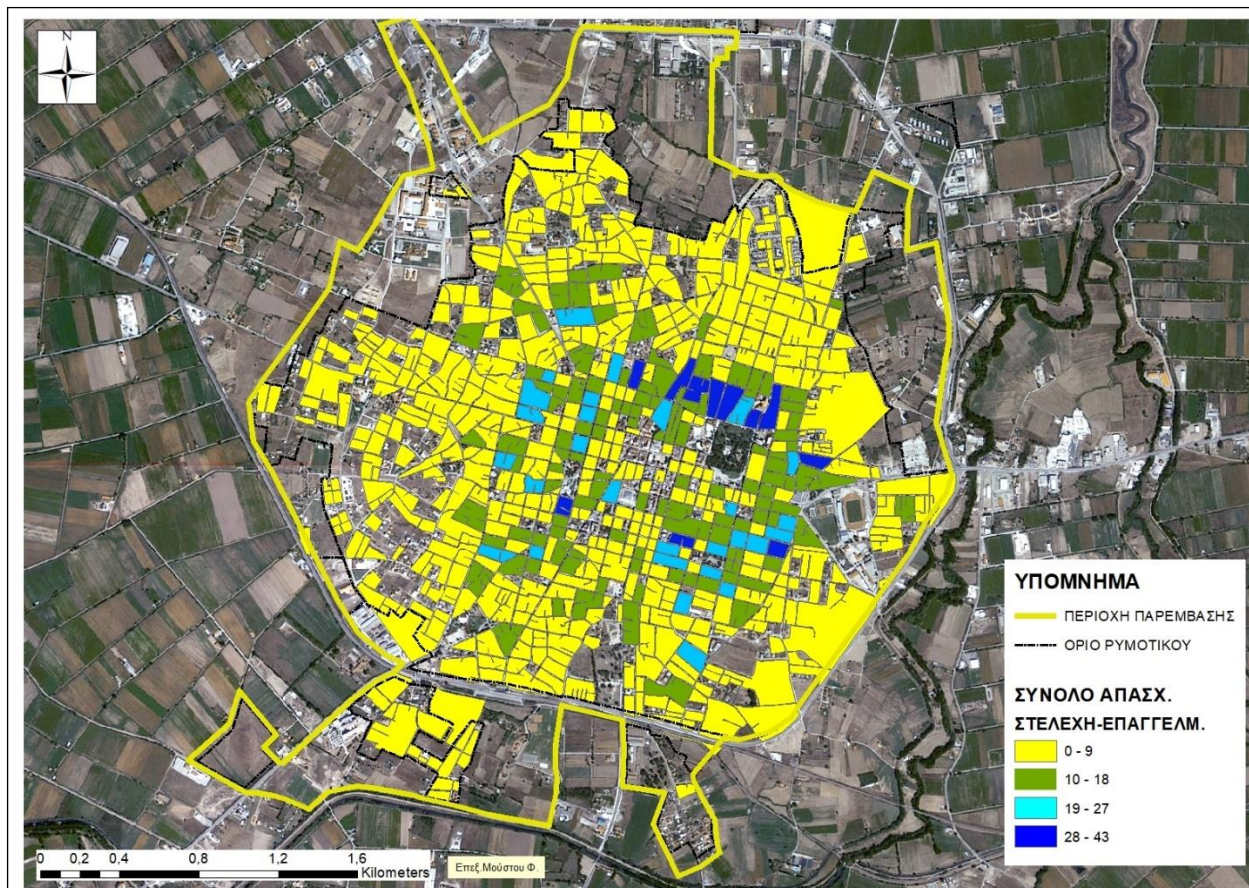

Χάρτης 5. Σύνολο απασχολούμενων στην κατηγορία στελεχών - επαγγελματιών (πηγή ΕΛΣΤΑΤ)

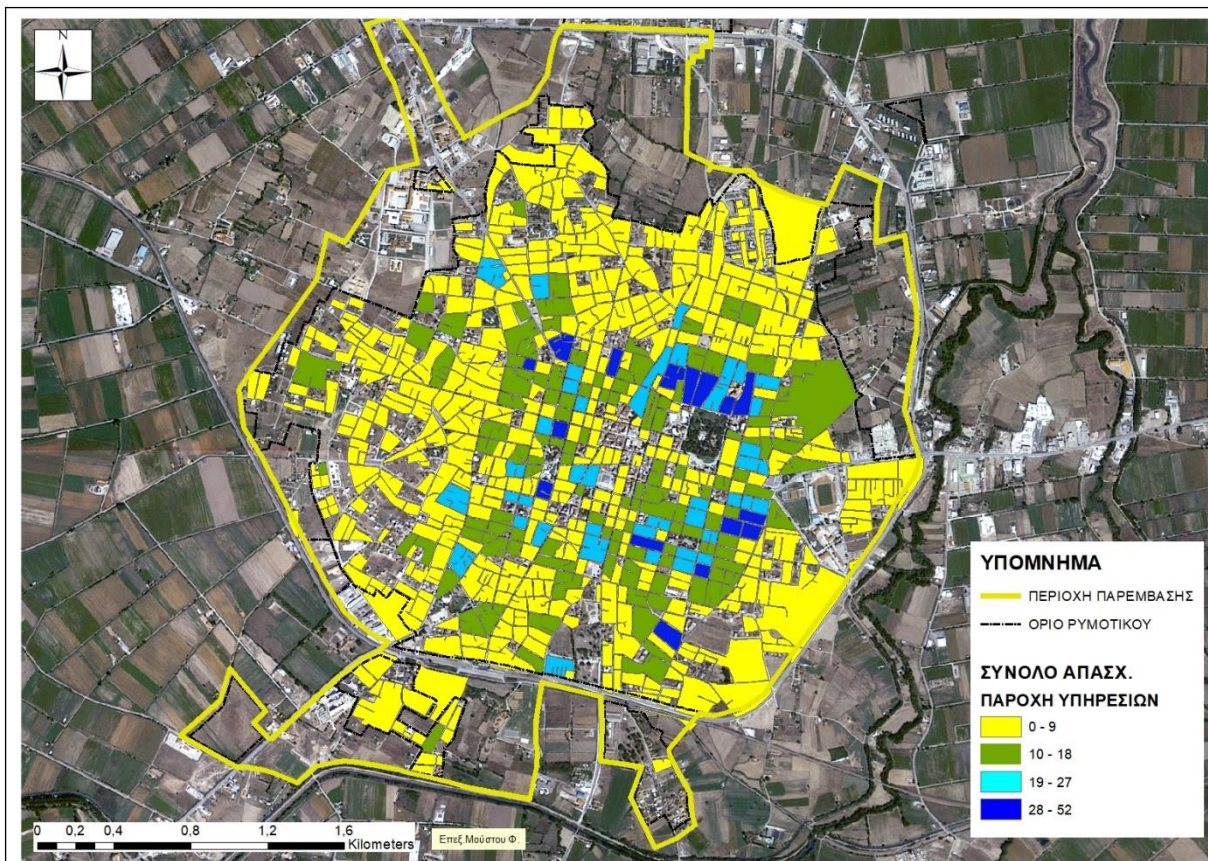

Χάρτης 6. *Σύνολο απασχολούμενων στην κατηγορία των υπηρεσιών (πηγή ΕΛΣΤΑΤ)*

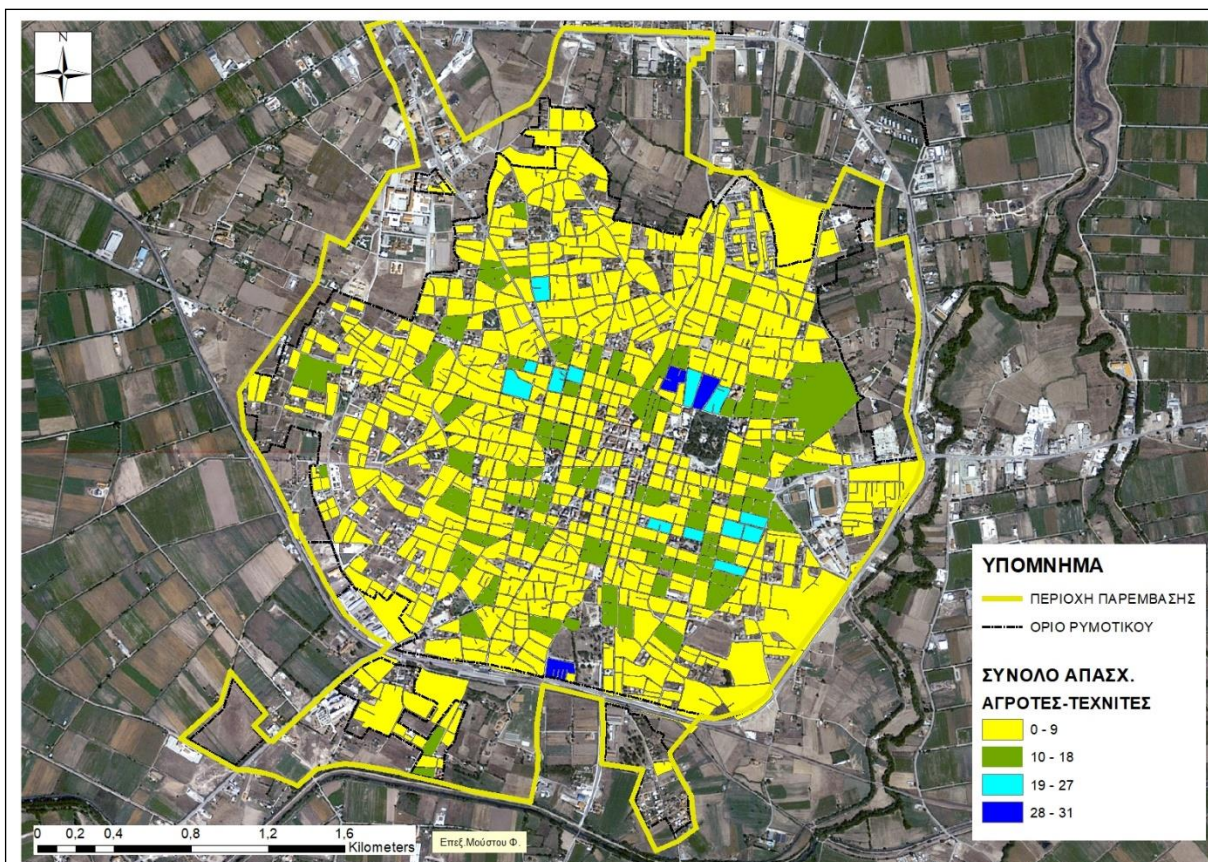

Χάρτης 7. *Σύνολο απασχολούμενων στην κατηγορία των αγροτών - τεχνιτών (πηγή ΕΛΣΤΑΤ)*

Συγκρίνοντας τους χάρτες 5, 6, 7 φαίνεται ότι οι απασχολούμενοι στις υπηρεσίες παρουσιάζουν τα υψηλότερα επίπεδα συγκέντρωσης (40%), ακολουθούν οι απασχολούμενοι στην κατηγορία των στελεχών - επαγγελματιών (33%) ενώ οι απασχολούμενοι σε αγροτικές – τεχνικές δραστηριότητες αποτελούν το (27%) στην ΠΠ της Καρδίτσας.

Στην περιοχή του Δήμου η κατανομή διαφοροποιείται σημαντικά, καθώς οι αγρότες – τεχνίτες αποτελούν το 44,3%, οι απασχολούμενοι στις υπηρεσίες το 28,3% και τα στελέχη – επαγγελματίες το 27,4% του συνόλου των απασχολούμενων.

Κατηγορίες επαγγελματιών	Ποσοστό επί των απασχολούμενων Π.Π. Καρδίτσας	Ποσοστό επί των απασχολούμενων Δήμου Καρδίτσας
Διευθυντικά - Διοικητικά στελέχη - Επαγγελματίες Υπηρεσίες, υπάλληλοι γραφείου, πωλητές	33%	27,4%
Αγρότες, τεχνίτες, χειριστές μηχανημάτων, ανειδίκευτοι κ.α.	40%	28,3%
	27%	44,3%

Πίνακας 15α. Διάρθρωση ανά κατηγορίες απασχόλησης (πηγή ΕΛΣΤΑΤ)

Ανεργία

Η ανεργία στην περιοχή της Π.Ε. Καρδίτσας (Πίνακας 16) το διάστημα 2016-2022 είναι διαχρονικά αρκετά υψηλότερη από ότι στην Περιφέρεια Θεσσαλίας και σαφώς πολύ μεγαλύτερη (περίπου κατά 50%) από ότι Πανελλαδικά.

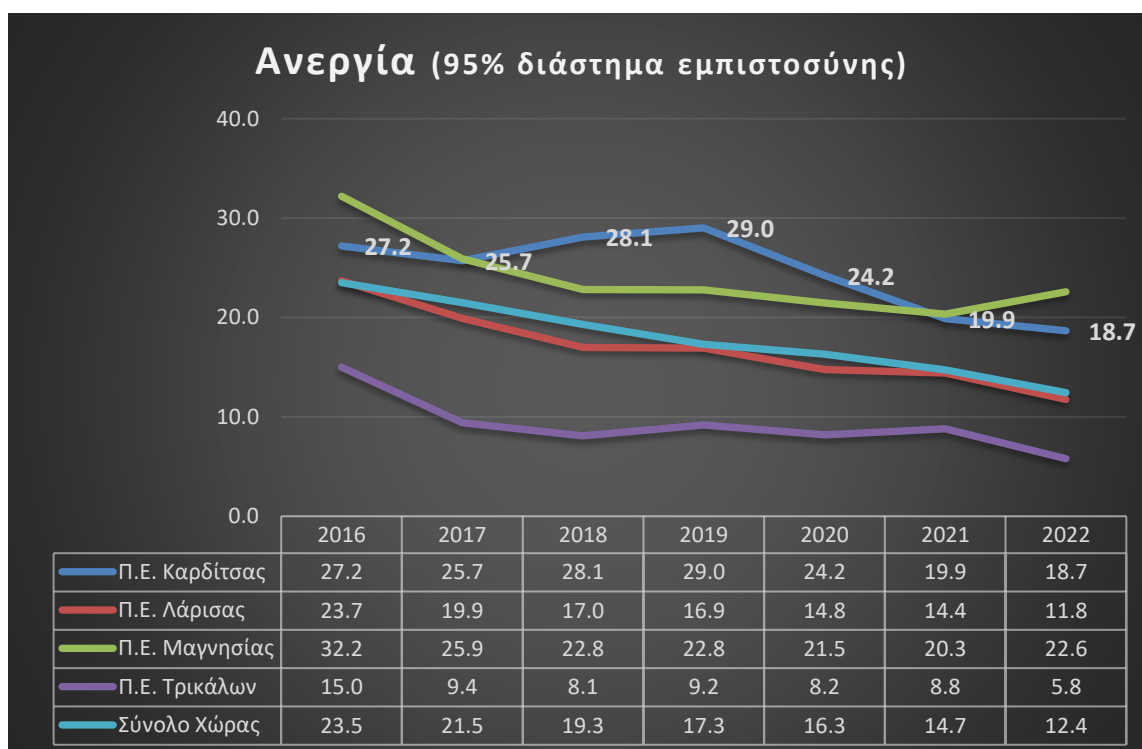

Πίνακας 16. Ανεργία 2016-2022 (πηγή ΕΛΣΤΑΤ)

Σύμφωνα με τα στοιχεία του Μητρώου της ΔΥΠΑ (Απρίλιος 2024) οι εγγεγραμμένοι άνεργοι στη Θεσσαλία ανέρχονταν σε 58.554 άτομα, από τους οποίους ποσοστό 56,4% δηλαδή τα 33.047 άτομα είναι μακροχρόνια άνεργοι (>12 μηνών ανεργία).

Στον Πίνακα 17 και στο Διάγραμμα 10 αποτυπώνεται η μικρή μείωση της ανεργίας (ποσοστό 8%) σε επίπεδο Δήμου Καρδίτσας και Περιοχής Παρέμβασης, μεταξύ των ετών 2018 και 2024 (στοιχεία ΔΥΠΑ).

Αν λάβουμε υπόψη ότι περίπου 6.792 εγγεγραμμένοι άνεργοι βρίσκονται στο Δήμο Καρδίτσας (Απρίλιος 2024, εκτίμηση σελ. 42), και υπολογίσουμε την αναλογία $4.870 / 7.380 = 0,66$ του έτους 2018 μεταξύ ανέργων περιοχής παρέμβασης και Δήμου ως σταθερή και το 2024, τότε για το έτος 2024 υπολογίζουμε με σχετικά καλή προσέγγιση: $6.792 \times 66\% = 4.482$ άνεργοι στην περιοχή παρέμβασης.

Χωρική Ενότητα	ΔΥΠΑ (2018)	ΔΥΠΑ (4 ^{ος} /2024) & Εκτίμηση
Δήμος Καρδίτσας	7.380	6.792
ΠΠ Καρδίτσας	4.870	4.482

Πίνακας 17. Εξέλιξη Ανεργίας 2018-2024 (πηγές ΕΛΣΤΑΤ & ΔΥΠΑ)

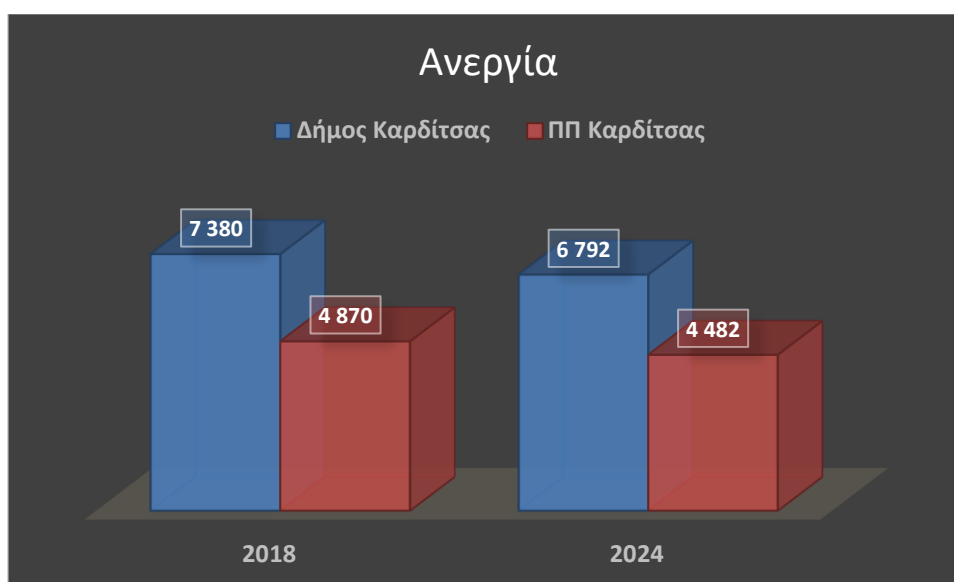

Διάγραμμα 10. Μεταβολή της ανεργίας 2018-2024 (πηγή ΔΥΠΑ και εκτίμηση)

Με τις ίδιες παραδοχές υπολογίζονται $1.150 \times 66\% = 759$ εγγεγραμμένοι άνεργοι 15-29 ετών στην περιοχή παρέμβασης το έτος 2024 και αποτελούν τους εν δυνάμει ωφελούμενους της προτεινόμενης νέας δομής υποστήριξης NEETs ή ατόμων που ανήκουν σε ευάλωτες ομάδες για εργασιακή και κοινωνική επανένταξη. Στην παραγματικότητα ο αριθμός των δυνητικά ωφελούμενων είναι αρκετά μεγαλύτερος διότι υπάρχει μεγαλύτερη συγκέντρωση των ηλικιών 15-29 στην πόλη (ΠΠ) από ότι σε επίπεδο Δήμου.

Οι παρακάτω χάρτες 8 και 9 απεικονίζουν τη διασπορά των ανέργων σε επίπεδο Ο.Τ. Από τους χάρτες εντοπίζεται ότι τα επίπεδα ανεργίας παρουσιάζουν πλήρη διασπορά στα όρια της ΠΠ με κάποιες μικρές συγκεντρώσεις με υψηλά ποσοστά (άνω του 20%) στο κέντρο της πόλης. Ειδικότερα, στο 28% των Ο.Τ. της πόλης υπάρχουν ποσοστά ανεργίας άνω του 20% (απογραφή 2011).

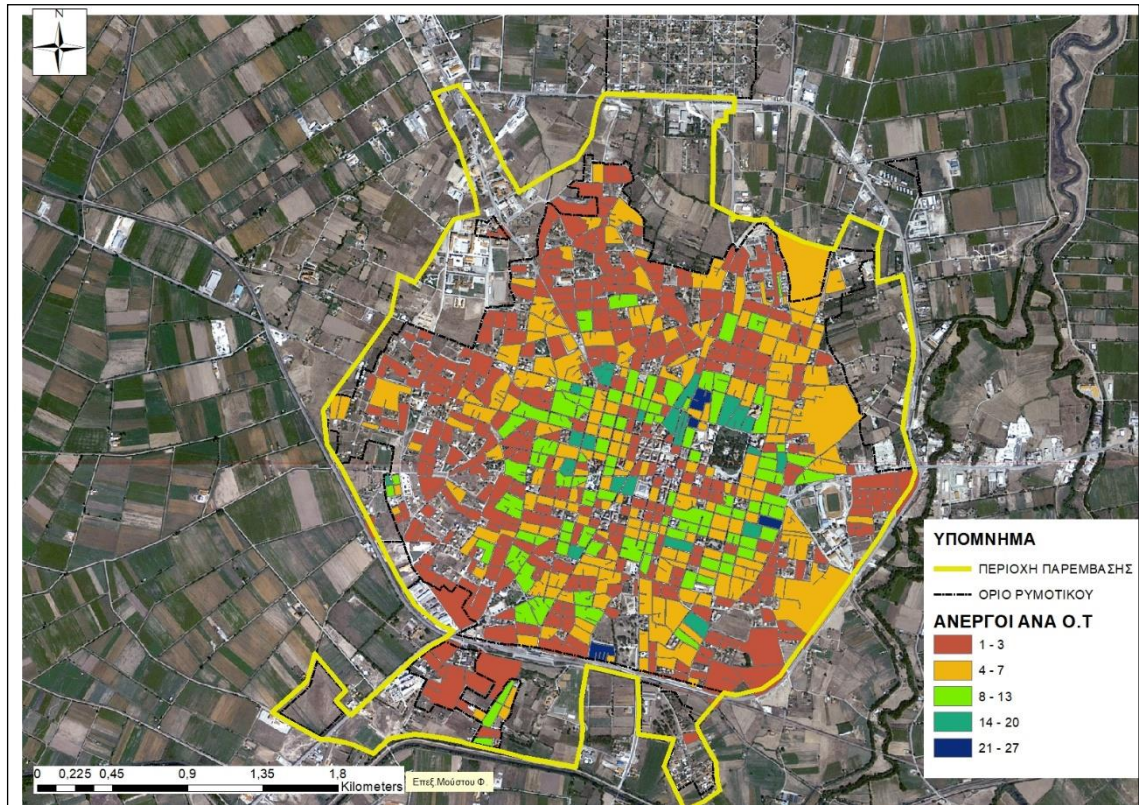

Χάρτης 8. Σύνολο ανέργων ανά Ο.Τ. πόλης (ΠΠ) της Καρδίτσας (πηγή ΕΛΣΤΑΤ)

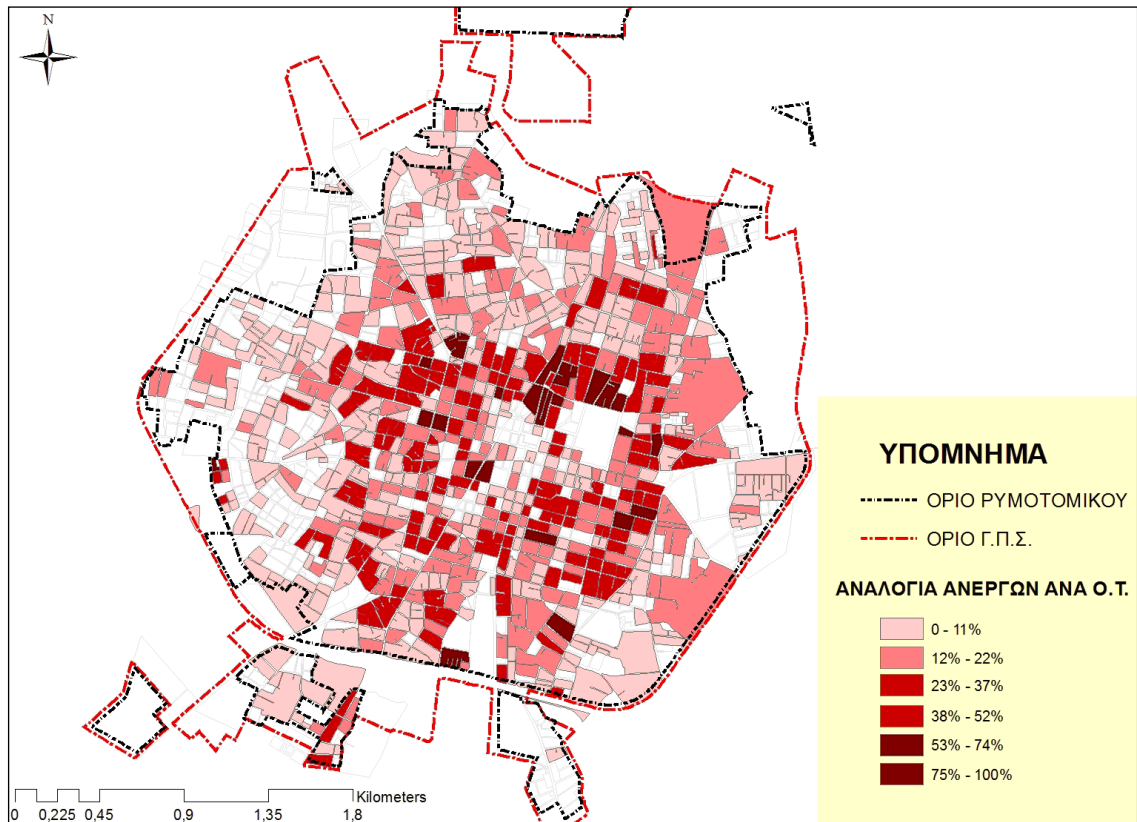

Χάρτης 9. Ποσοστό ανέργων ανά Ο.Τ. πόλης (ΠΠ) της Καρδίτσας (πηγή ΕΛΣΤΑΤ)

Κλαδική κατανομή επιχειρήσεων ανά οικονομική δραστηριότητα

Σύμφωνα με το Μητρώο Επιχειρήσεων της ΕΛΣΤΑΤ το 2020, ο αριθμός νομικών μονάδων, ο κύκλος εργασιών (σε χιλιάδες Ευρώ) και οι απασχολούμενοι ανά μονοψήφιο κλάδο οικονομικής δραστηριότητας στην Περιφερειακή Ενότητα Καρδίτσας ήταν :

Τομέας	Κλάδος Οικονομικής Δραστηριότητας	Αριθμός	Κύκλος εργασιών	Απασχολούμενοι
Πρωτογενής	Γεωργία, Δασοκομία και Αλιεία (συμπεριλαμβάνει τους αγρότες Φ.Π.)	12.523	150.730	10.542
	Σύνολο Πρωτογενή τομέα	12.523	150.730	10.542
Δευτερογενής	Ορυχεία και Λατομεία	x	x	x
	Μεταποίηση	541	160.317	1.867
	Παροχή ηλεκτρικού ρεύματος, φυσικού αερίου, ατμού και κλιματισμού	x	x	x
	Παροχή νερού · Επεξεργασία Λυμάτων, Διαχείριση Αποβλήτων και Δραστηριότητες Εξυγίανσης Κατασκευές	22	3.189	131
	Σύνολο Δευτερογενή τομέα	981	202.257	2.819
Τριτογενής	Χονδρικό και Λιανικό Εμπόριο· Επισκευή Μηχανοκίνητων Οχημάτων και Μοτοσυκλετών	2.286	521.969	4.373
	Μεταφορά και Αποθήκευση	413	49.986	923
	Δραστηριότητες Υπηρεσιών παροχής Καταλύματος και Υπηρεσιών Εστίασης	938	23.025	2.760
	Ενημέρωση και Επικοινωνία	68	2.409	112
	Χρηματοπιστωτικές και Ασφαλιστικές Δραστηριότητες	97	10.202	233
	Διαχείριση Ακίνητης Περιουσίας	44	3.683	99
	Επαγγελματικές, Επιστημονικές και Τεχνικές Δραστηριότητες	964	29.293	1.272
	Διοικητικές και Υποστηρικτικές Δραστηριότητες	73	5.943	151
	Δημόσια Διοίκηση και Άμυνα · Υποχρεωτική Κοινωνική Ασφάλιση	x	x	x
	Εκπαίδευση	271	5.825	2.677
	Δραστηριότητες σχετικές με την Ανθρώπινη Υγεία και την Κοινωνική Μέριμνα	392	21.117	1.877
	Τέχνες, Διασκέδαση και Ψυχαγωγία	114	2.804	297

Άλλες δραστηριότητες Παροχής Υπηρεσιών Άγνωστη δραστηριότητα	330 39	4.447 69	807 50
Σύνολο Τριτογενή τομέα	6.029	680.772	15.631
Γενικό Σύνολο	19.533	1.033.759	28.992

Πίνακας 18. Επιχειρήσεις, κύκλος εργασιών, απασχολούμενοι ανά κλάδο οικονομικής δραστηριότητας (πηγή: ΕΛΣΤΑΤ 2020)

Από τα στοιχεία του Πίνακα 18 για το έτος 2020, συμπεραίνουμε ότι το 64,1% των επιχειρήσεων (νομικών μονάδων) ανήκουν στον πρωτογενή τομέα, το 5,0% στο δευτερογενή και 30,9% στον τριτογενή τομέα.

Τα αντίστοιχα ποσοστά του 2015 ήταν: 62,9% στον πρωτογενή τομέα, 6,8% στο δευτερογενή και 30,3% στον τριτογενή τομέα.

Ως προς την απασχόληση σύμφωνα με τα στοιχεία του 2020, το 36,4% απασχολείται στις επιχειρήσεις που δραστηριοποιούνται στον πρωτογενή τομέα, το 9,7% στις επιχειρήσεις του δευτερογενή και το 53,9% στις επιχειρήσεις του τριτογενή τομέα.

Το 2015, τα αντίστοιχα ποσοστά ήταν 46,5% στον πρωτογενή τομέα, το 10,3% στον δευτερογενή και το 43,2% στον τριτογενή τομέα.

Με βάση στοιχεία του Επιμελητηρίου (12/2022) του Πίνακα 19, το σύνολο των εγγεγραμμένων επιχειρήσεων στην περιοχή παρέμβασης (πόλη) ανέρχονταν σε 3.328 επιχειρήσεις, από τις οποίες 26 του πρωτογενή τομέα (*δεν συμπεριλαμβάνει αγρότες φυσικά πρόσωπα*), 3 του δευτερογενή τομέα, 3.281 στον τριτογενή τομέα (*δεν συμπεριλαμβάνει επιστήμονες - αυτοαπασχολούμενους που εγγράφονται στα οικεία Επιστημονικά Επιμελητήρια*) και 18 με άγνωστη δραστηριότητα.

Τομέας οικονομικής δραστηριότητας	Αριθμός Επιχειρήσεων Π.Π. Καρδίτσας
Πρωτογενής	26
Δευτερογενής	3
Τριτογενής	3.281
Άγνωστη δραστηριότητα	18
Σύνολο	3.328

Πίνακας 19. Αριθμός Επιχειρήσεων ανά τομέα οικονομικής δραστηριότητας (πηγή: Επιμελητήριο, 2022)

Επίπεδο ευημερίας

Οι δείκτες ευημερίας στην Περιοχή Παρέμβασης εμφανίζονται πολύ χαμηλοί σε σχέση με τους αντίστοιχους των άλλων περιοχών της Περιφέρειας ή της Χώρας σύμφωνα με τα στοιχεία της ΕΛΣΤΑΤ.

Με βάση τα στοιχεία της ΕΛΣΤΑΤ για το κατά κεφαλή ΑΕΠ ανά Περιφερειακή Ενότητα (Πίνακας 13), η περιοχή της Καρδίτσας παρουσίασε μείωση του κατά κεφαλή ΑΕΠ της, κατά ποσοστό -17,8% από 12.342 € (2009, υψηλότερη διαχρονικά τιμή) σε 10.498 € το 2020, ενώ βρίσκονταν στα 10.124 € το έτος 2017.

Αν και μεταξύ 2001 και 2020 το κατά κεφαλή ΑΕΠ αυξήθηκε κατά ποσοστό 20% από 8.398 € σε 10.498 € σε τρέχουσες τιμές, η Περιφερειακή Ενότητα Καρδίτσας βρίσκεται μέσα στα μικρότερα κατά κεφαλή ΑΕΠ στο σύνολο της χώρας και έχει το χαμηλότερο σε Περιφερειακό επίπεδο σε τρέχουσες τιμές.

Έτος	2020		2017		2009		2001	
	κατά κεφαλή ΑΕΠ	ΑΕΠ σε εκατ. €	κατά κεφαλή ΑΕΠ	ΑΕΠ σε εκατ. €	κατά κεφαλή ΑΕΠ	ΑΕΠ σε εκατ. €	κατά κεφαλή ΑΕΠ	ΑΕΠ σε εκατ. €
Π.Ε. Καρδίτσας	10.498	1.078	10.124	1.086	12.342	1.438	8.398	1.016
Περιφέρεια Θεσσαλίας	12.172	8.672	12.318	8.918	15.831	11.814	10.888	8.083
Σύνολο Ελλάδος	15.461	165.406	16.449	176.903	21.386	237.534	14.011	152.194

Πίνακας 20. Ακαθάριστο Εγχώριο Προϊόν και κατά κεφαλή ΑΕΠ ετών 2001, 2009, 2017 και 2020 (πηγή ΕΛΣΤΑΤ)

Σύμφωνα με το διάγραμμα 11 το 2009 το κατά κεφαλή ΑΕΠ της Π.Ε. Καρδίτσας αντιστοιχεί στο 78% του Περιφερειακού και μόλις στο 57,7% του Εθνικού, ενώ το έτος 2020 οι επιδόσεις αν και χαμηλές έχουν βελτιωθεί και συγκεκριμένα το κατά κεφαλή ΑΕΠ της Π.Ε. Καρδίτσας αντιστοιχεί στο 86,2% του Περιφερειακού και στο 67,9% του Εθνικού.

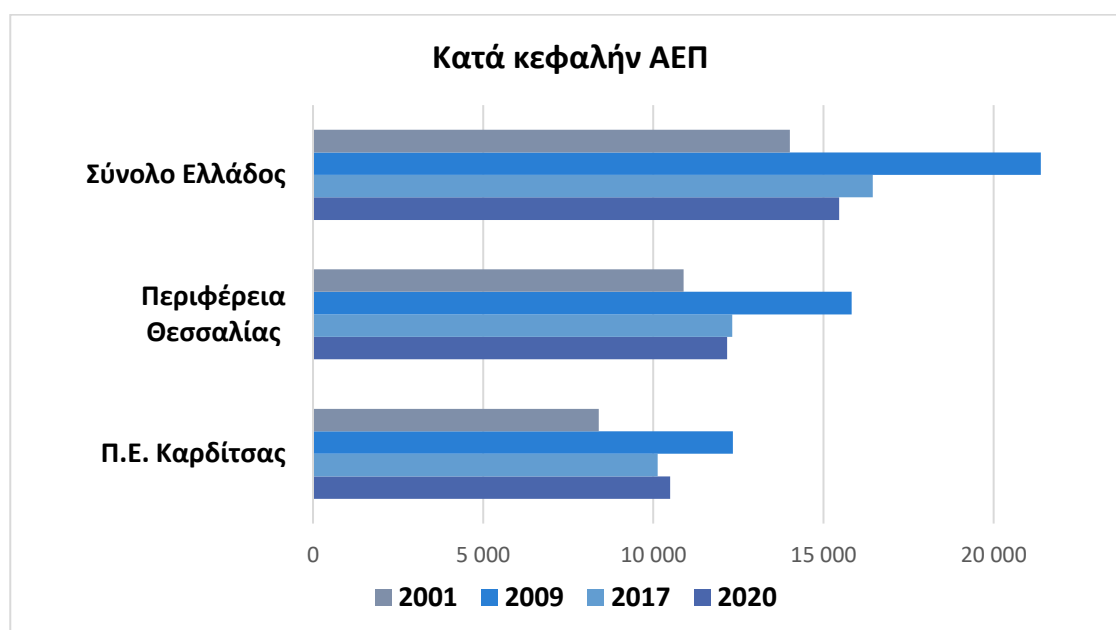

Διάγραμμα 11. Κατά κεφαλή ΑΕΠ των Π.Ε. Καρδίτσας, Περιφέρειας Θεσσαλίας, Ελλάδος (ΕΛΣΤΑΤ)

Το Ακαθάριστο Εγχώριο Προϊόν της Περιφερειακής Ενότητας Καρδίτσας (Πίνακας 20) μειώθηκε κατά ποσοστό 35,4% από 1.438 εκατ. Ευρώ (2009, υψηλότερη διαχρονικά τιμή) σε 1.078 εκατ. Ευρώ το 2020 σε τρέχουσες τιμές, σχεδόν αμετάβλητο σε σχέση με το 2017 που βρίσκονταν στα 1.086 εκατ. €.

Μεταξύ 2001 και 2020 το ΑΕΠ αυξήθηκε μόνο κατά ποσοστό 6,1% από 1.016 εκατ. € σε 1.078 €, σε τρέχουσες τιμές.

Αν και δεν υπάρχουν διαθέσιμα στοιχεία, μπορούμε να εκτιμήσουμε με αρκετή ασφάλεια ότι στην περιοχή παρέμβασης (πόλη) ο δείκτης του κατά κεφαλή ΑΕΠ θα είναι αρκετά υψηλότερος σε σχέση με την Περιφερειακή Ενότητα, αλλά σίγουρα χαμηλότερος από τις υπόλοιπες αστικές περιοχές της Θεσσαλίας και από την πλειοψηφία των αστικών περιοχών της Χώρας, κατατάσσοντας την περιοχή παρέμβασης μεταξύ των πιο αδύναμων αναπτυξιακά περιοχών της χώρας.

Έργα - Επενδύσεις επιχειρήσεων προγραμματικής περιόδου 2014-2020

Στο πλαίσιο του ΕΣΠΑ 2014-2020 υλοποιήθηκαν 2.091 έργα / ενισχύσεις επενδύσεων με συνολικές πληρωμές δημόσιας δαπάνης 108,6 εκατ. € στην Περιφερειακή Ενότητα Καρδίτσας και 1.524 έργα / ενισχύσεις επενδύσεων με πληρωμές 67,83 εκατ. € στο Δήμο Καρδίτσας αντίστοιχα (πηγή: anartyxi.gov.gr, 03/2024) όπως παρουσιάζεται στον Πίνακα 21.

Διαπιστώνεται ότι στο Δήμο Καρδίτσας υλοποιήθηκε ποσοστό 72,9% των έργων / επενδύσεων του συνόλου της Π.Ε. Καρδίτσας και απορροφήθηκε το 62,5% της συνολικής πληρωμένης δημόσιας δαπάνης, όπως παρουσιάζεται στα διαγράμματα 12 & 13.

Πληρωμές ανά Θεματικό Στόχο	Π.Ε. Καρδίτσας	Δήμος Καρδίτσας
Έρευνα – Τεχνολογία και Καινοτομία	2.819.500	2.637.831
Τεχνολογίες Πληροφορίας κι Επικοινωνιών (ΤΠΕ)	330.830	330.830
Ανταγωνιστικότητα Μικρομεσαίων Επιχειρήσεων (ΜΜΕ)	12.049.766	9.453.958
Οικονομία Χαμηλών Ρύπων	1.796.727	1.102.383
Κλιματική αλλαγή – Πρόληψη	5.300.534	0
Προστασία Περιβάλλοντος	31.045.190	26.415.969
Βιώσιμες Μεταφορές	41.330.394	18.980.885
Απασχόληση	7.931.182	6.034.775
Κοινωνική Ένταξη	5.997.198	2.872.620
Σύνολο	108.601.321	67.829.251

Πίνακας 21. Κατανομή πληρωμών Δ.Δ. πράξεων και ενισχύσεων ΕΣΠΑ 2014-2020 στην Π.Ε. και Δήμο Καρδίτσας (πηγή: ΟΠΣ, 2024)

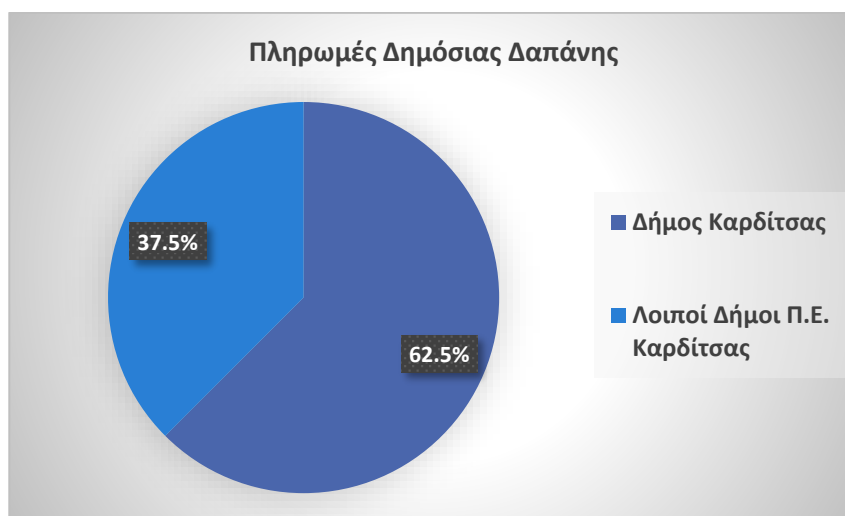
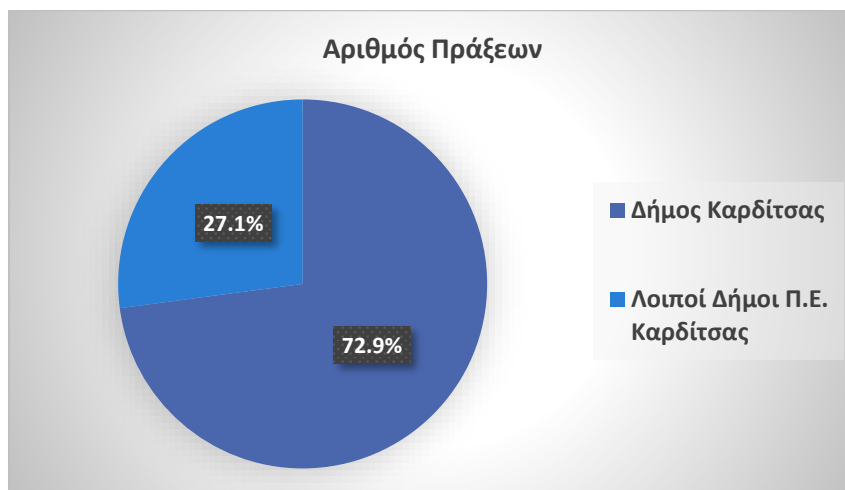

Διάγραμμα 12 & 13. Κατανομή πράξεων ενισχύσεων και πληρωμών Δ.Δ. στο Δήμο και λοιπούς Δήμους της Π.Ε. Καρδίτσας (ΕΣΠΑ 2014-2020)

Συμπεραίνουμε ότι παρά την οικονομική, υγειονομική κρίση, τις καταστροφικές πλημμύρες και την συρρικνωμένη επιχειρηματική βάση, οι επιχειρηματίες του Δήμου Καρδίτσας και της περιοχής παρέμβασης (πόλη) επέδειξαν μια αξιοσημείωτη επιχειρηματική / επενδυτική δραστηριότητα στο δευτερογενή και τριτογενή τομέα κατά την περίοδο 2014-2020.

Εξέλιξη επιχειρηματικής δραστηριότητας

Σχετικά με την επιχειρηματική δραστηριότητα στην ΠΠ (πόλη) της Καρδίτσας συλλέχθηκαν στατιστικά στοιχεία από το Επιμελητήριο Καρδίτσας. Ειδικότερα, εξετάζονται οι διαγραφές και οι εγγραφές επιχειρήσεων για τη χρονική περίοδο 2013-2017 σε επίπεδο περιοχής παρέμβασης (πόλης) και για τη περίοδο 2018-2023 στο σύνολο της Π.Ε. Καρδίτσας.

Από τους πίνακες και τα διαγράμματα που ακολουθούν διαπιστώνεται ότι οι το ισοζύγιο εγγραφών – διαγραφών επιχειρήσεων παρουσιάζουν μια φθίνουσα αρνητική πορεία έως το 2016, εικόνα που αντιστρέφεται από το έτος 2018 και μετά.

Σε όλη την περίοδο 2013-2017 ο ετήσιος αριθμός των διαγραφών είναι μεγαλύτερος αυτού των εγγραφών, γεγονός που αποτυπώνει τη συνεχιζόμενη συρρίκνωση της επιχειρηματικότητας κατά τη διάρκεια της οικονομικής κρίσης, με εξαίρεση το 2017, όπου έχουμε ισοζύγιο μεταξύ εγγραφών και διαγραφών, όπως φαίνεται στον πίνακα 22 και στο διάγραμμα 14.

Έτος	Εγγραφές	Διαγραφές
2013	117	195
2014	90	192
2015	91	144
2016	97	158
2017	101	100

Πίνακας 22. Εγγραφές – διαγραφές επιχειρήσεων της ΠΠ της Καρδίτσας (πηγή Επιμελητήριο, 2018)

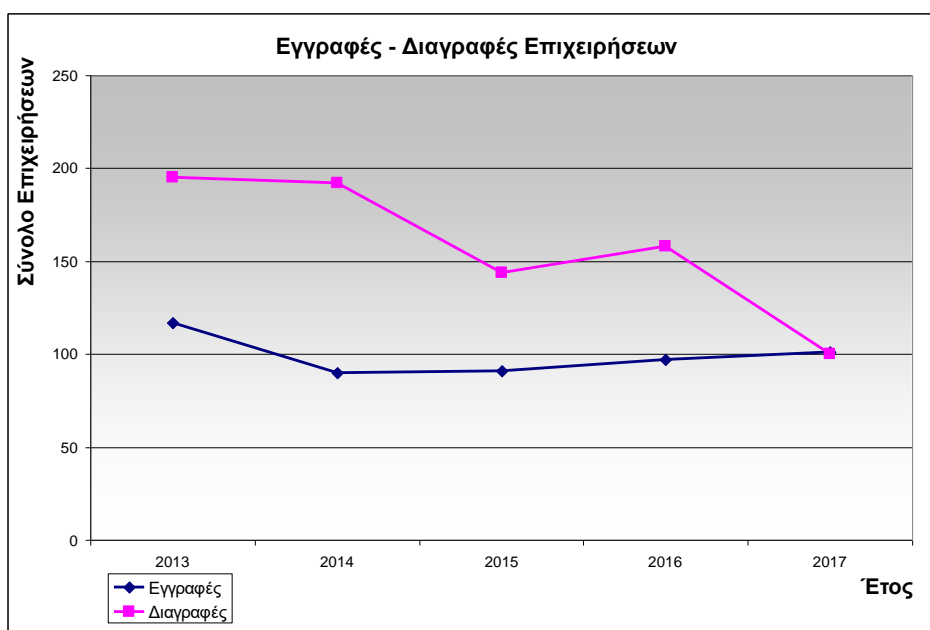

Διάγραμμα 14. Διαγραφές και εγγραφές επιχειρήσεων (πηγή Επιμελητήριο, 2018)

Από τα στοιχεία του Επιμελητηρίου διαπιστώθηκε ότι την περίοδο 2013-2017, οι υπηρεσίες παρουσιάζουν ανά έτος το μεγαλύτερο αριθμό διαγραφών επιχειρήσεων, ακολουθούν οι εμπορικές δραστηριότητες και τις λιγότερες διαγραφές εμφανίζει η μεταποίηση (πίνακας 23).

Έτος	Εμπόριο		Υπηρεσίες		Μεταποίηση	
	Εγγραφές	Διαγραφές	Εγγραφές	Διαγραφές	Εγγραφές	Διαγραφές
2013	45	56	61	103	11	36
2014	27	53	55	102	8	37
2015	26	48	58	76	7	20
2016	36	33	50	96	11	29
2017	34	23	54	66	13	11

Πίνακας 23. Εγγραφές – διαγραφές επιχειρήσεων ανά κλάδο στην ΠΠ της Καρδίτσας (πηγή Επιμελητήριο, 2018)

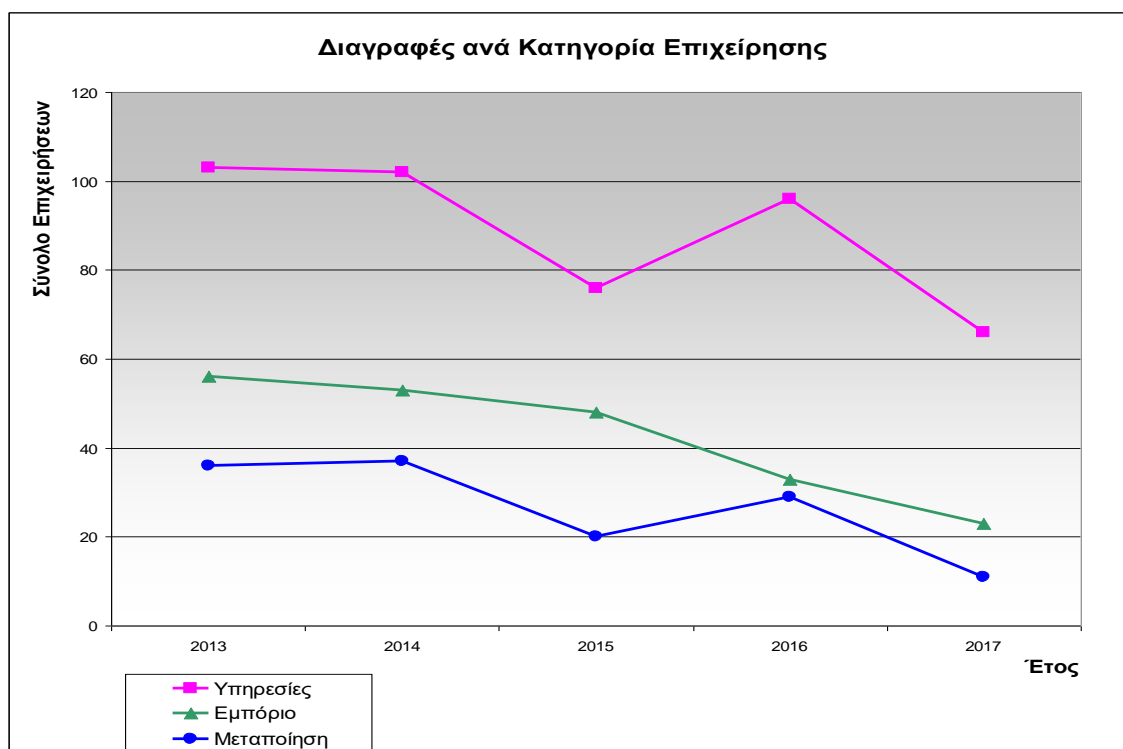

Διάγραμμα 15. Διαγραφές επιχειρήσεων ανά κλάδο (πηγή Επιμελητήριο, 2018)

Ανά έτος εντοπίζεται ότι οι διαγραφές των υπηρεσιών αποτελούν το 52,8% έως 66% του συνόλου των διαγραφών με αυξητική τάση. Οι διαγραφές των εμπορικών επιχειρήσεων αποτελούν το 20,9% έως 33,3% και τέλος οι διαγραφές των μεταποιητικών αποτελούν το 11% έως 19,3% των συνολικών διαγραφών με πτωτική τάση στο χρονικό διάστημα 2013-2017 (πίνακας 24).

Έτος	Σύνολο Διαγραφών	Εμπόριο		Υπηρεσίες		Μεταποίηση	
		Διαγραφές	Ποσοστό	Διαγραφές	Ποσοστό	Διαγραφές	Ποσοστό
2013	195	56	28,7%	103	52,8%	36	18,5%
2014	192	53	27,6%	102	53,1%	37	19,3%
2015	144	48	33,3%	76	52,8%	20	13,9%
2016	158	33	20,9%	96	60,8%	29	18,4%
2017	100	23	23,0%	66	66,0%	11	11,0%

Πίνακας 24. Κατανομή διαγραφών επιχειρήσεων ανά κλάδο 2013-2017 (πηγή Επιμελητήριο, 2018)

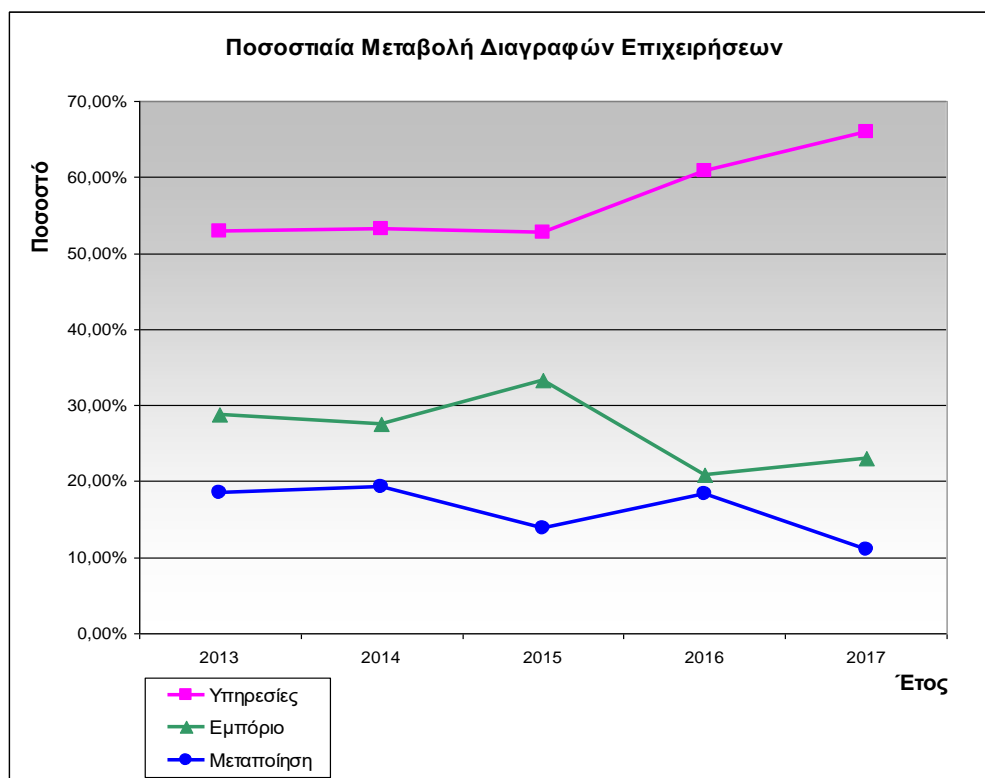

Διάγραμμα 16. Κατανομή διαγραφών επιχειρήσεων ανά κλάδο στην ΠΠ της Καρδίτσας (πηγή Επιμελητήριο, 2018)

Ακολούθως, ανά έτος εντοπίστηκε ότι οι εγγραφές των υπηρεσιών αποτελούν το 51,6% έως 63,7% του συνόλου των εγγραφών. Οι εγγραφές των εμπορικών επιχειρήσεων αποτελούν το 28,6% έως 38,5% και τέλος οι εγγραφές των μεταποιητικών αποτελούν το 7,7% έως 12,9% των συνολικών εγγραφών με μικρή αυξητική τάση στο χρονικό διάστημα 2013-2017 (πίνακας 25).

	Σύνολο Εγγραφών	Εμπόριο		Υπηρεσίες		Μεταποίηση	
		Εγγραφές	Ποσοστό	Εγγραφές	Ποσοστό	Εγγραφές	Ποσοστό
2013	117	45	38,5%	61	52,1%	11	9,4%
2014	90	27	30,0%	55	61,1%	8	8,9%
2015	91	26	28,6%	58	63,7%	7	7,7%
2016	97	36	37,1%	50	51,6%	11	11,3%
2017	101	34	33,7%	54	53,5%	13	12,9%

Πίνακας 25. Κατανομή εγγραφών επιχειρήσεων ανά κλάδο 2013-2017 (πηγή Επιμελητήριο Καρδίτσας, 2018)

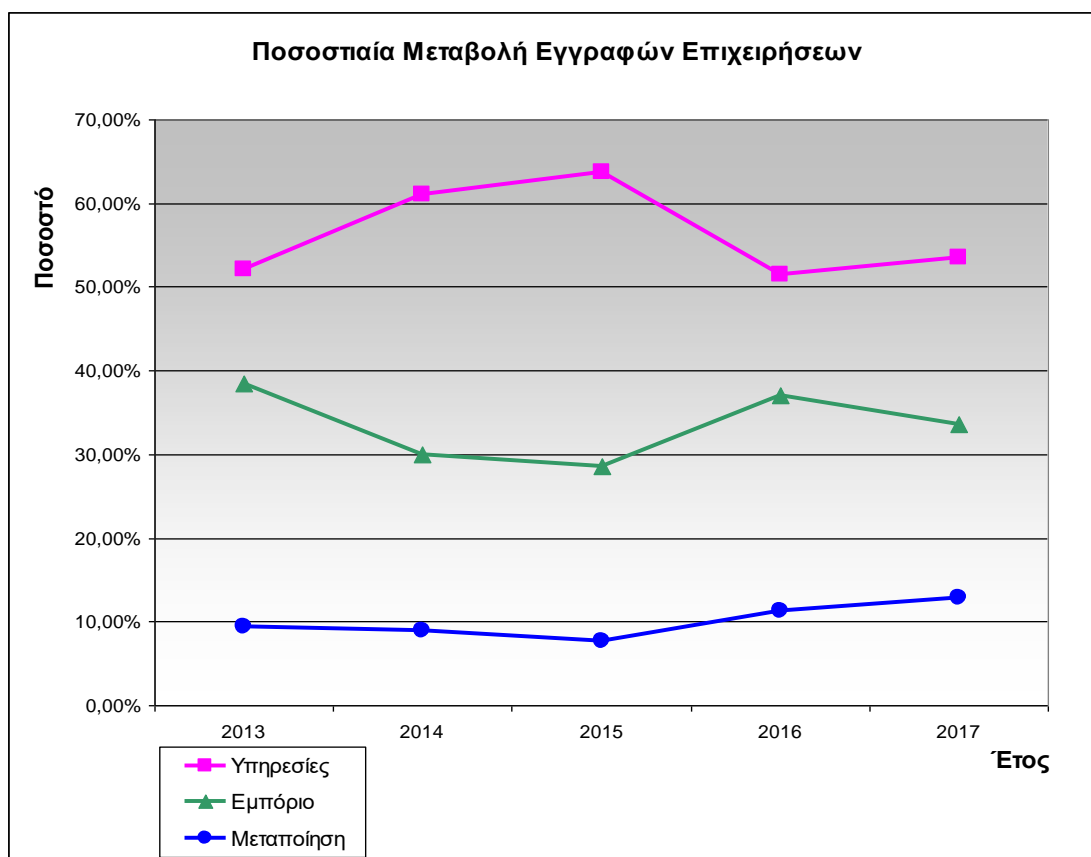

Διάγραμμα 17. Κατανομή εγγραφών επιχειρήσεων ανά κλάδο στην ΠΠ της Καρδίτσας (πηγή Επιμελητήριο, 2018)

Στον Πίνακα 26 και στο διάγραμμα 18 παρουσιάζεται η μεταβολή μεταξύ εγγραφών (με θετικό πρόσημο) και διαγραφών (με αρνητικό πρόσημο) των επιχειρήσεων ανά κλάδο στην ΠΠ της Καρδίτσας την περίοδο 2013-2017.

Από τα στοιχεία προκύπτει ότι οι διαγραφές είναι περισσότερες από τις εγγραφές σε όλους τους κλάδους από το 2013 έως και το 2016, επιβεβαιώνοντας το φαινόμενο της συρρίκνωσης της επιχειρηματικής βάσης στην πόλη της Καρδίτσας. Μόνο το έτος 2017 υπάρχει εξισορρόπηση, η οποία οφείλεται στη δυναμικότητα κυρίως του κλάδου του εμπορίου (+11) και λιγότερο της μεταποίησης (+2) που παρουσίασαν θετικό ισοζύγιο.

Έτος	Μεταβολή Εγγραφών (+) / Διαγραφών (-)			
	Σύνολο	Εμπόριο	Υπηρεσίες	Μεταποίηση
2013	-78	-11	-42	-25
2014	-102	-26	-47	-29
2015	-53	-22	-18	-13
2016	-61	3	-46	-18
2017	1	11	-12	2

Πίνακας 26. Μεταβολή εγγραφών - διαγραφών επιχειρήσεων ανά κλάδο στην ΠΠ (πηγή Επιμελητήριο, 2018)

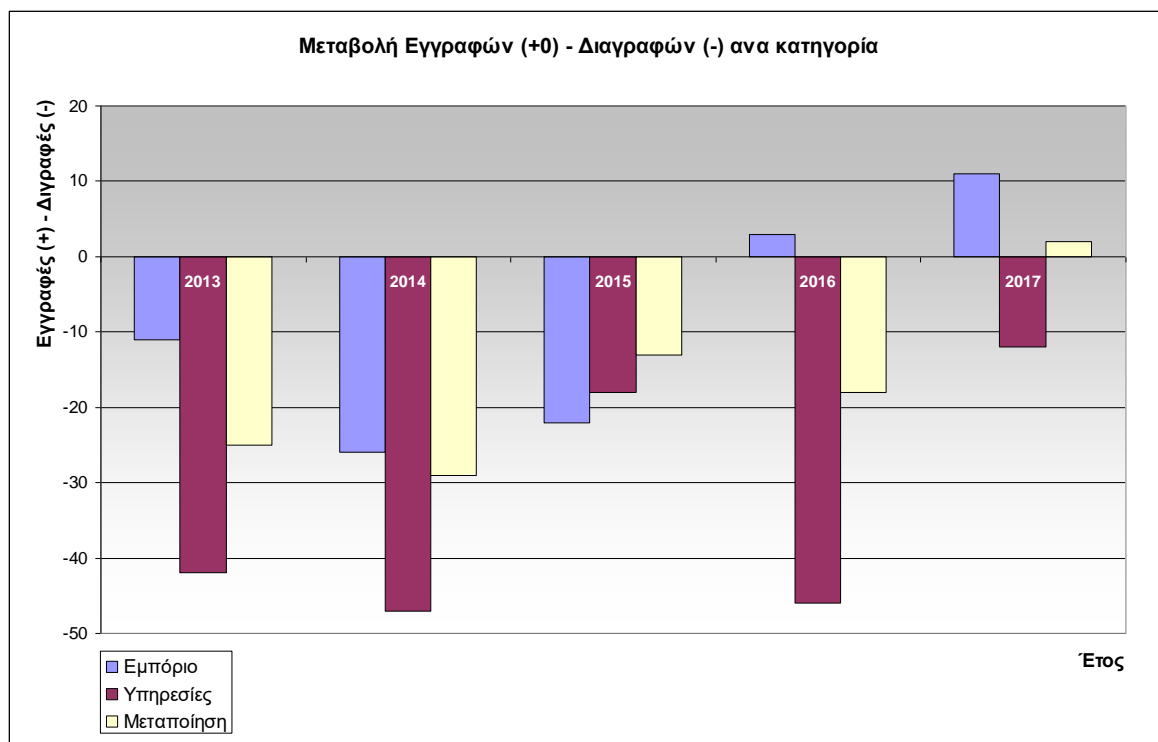

Διάγραμμα 18. Μεταβολή εγγραφών - διαγραφών επιχειρήσεων ανά κλάδο στην ΠΠ της Καρδίτσας (πηγή Επιμελητήριο, 2018)

Με βάση τα στοιχεία του Επιμελητηρίου (03/2024) την περίοδο 2018-2023, διαπιστώνεται ότι μετά το έτος 2018 και ειδικά από το έτος 2021 και μετά, οι ετήσιες εγγραφές επιχειρήσεων υπερτερούν των διαγραφών στο κλάδο του εμπορίου, της μεταποίησης και πολύ περισσότερο στον κλάδο των υπηρεσιών σε επίπεδο Π.Ε. Καρδίτσας, όπως αποτυπώνεται στον πίνακα 20 και στο διάγραμμα 19. Συγκεκριμένα το έτος 2023 στο εμπόριο έχουμε +49 επιχειρήσεις, στη μεταποίηση +27 και στις υπηρεσίες +160 και συνολικά +236 περισσότερες εγγραφές από διαγραφές επιχειρήσεων στο σύνολο της Περιφερειακής Ενότητας.

Έτος	Εμπόριο			Μεταποίηση			Υπηρεσίες		
	Εγγραφές	Διαγραφές	Μεταβολή	Εγγραφές	Διαγραφές	Μεταβολή	Εγγραφές	Διαγραφές	Μεταβολή
2018	74	73	1	23	40	-17	143	123	20
2019	71	100	-29	46	52	-6	163	141	22
2020	59	73	-14	59	35	24	151	109	42
2021	101	59	42	95	27	68	149	72	77
2022	90	48	42	46	34	12	149	78	71
2023	95	46	49	48	21	27	211	51	160

Πίνακας 27. Εγγραφές – διαγραφές επιχειρήσεων ανά κλάδο στην Π.Ε. Καρδίτσας (πηγή Επιμελητήριο, 2024)

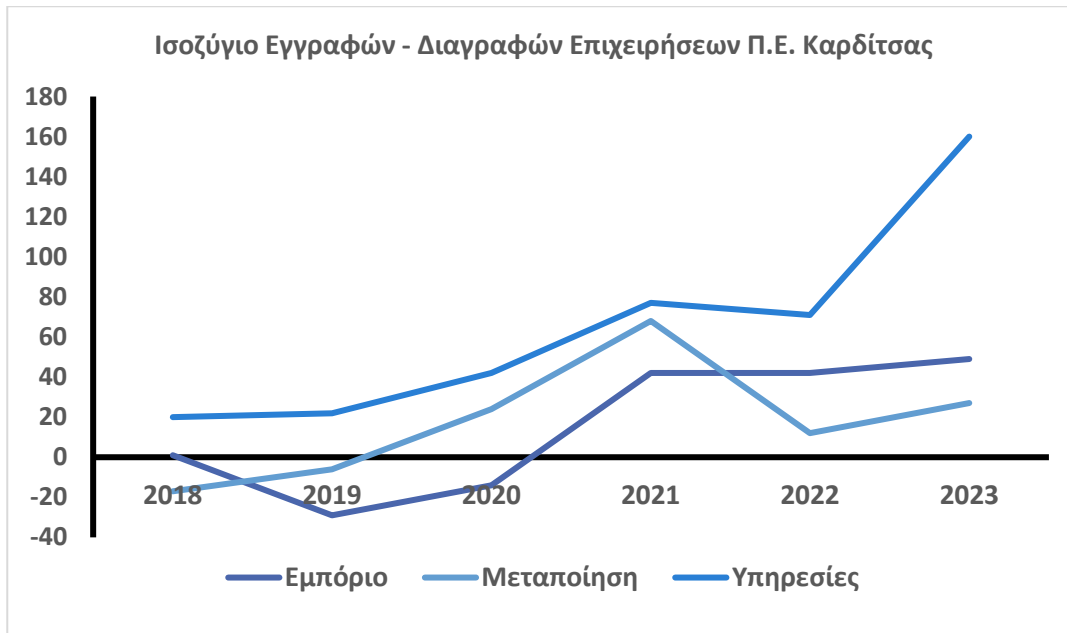

Διάγραμμα 19. Ισοζύγιο εγγραφών - διαγραφών επιχειρήσεων ανά κλάδο (πηγή Επιμελητήριο, 2024)

Οι παρακάτω χάρτες απεικονίζουν τη σημειακή διασπορά των υπηρεσιών, των εμπορικών καταστημάτων και της μεταποίησης όπως καταγράφηκαν με τα στοιχεία του Επιμελητηρίου. Όπως είναι αναμενόμενο, οι υπηρεσίες και οι εμπορικές δραστηριότητες παρουσιάζουν παρόμοια επίπεδα συγκέντρωσης και διασποράς κατά μήκος βασικών οδικών αξόνων (Καραϊσκάκη, Αν. Παπανδρέου, Υψηλάντου, Τρικάλων, Κουμουνδούρου) και σε τμήματα του κέντρου της πόλης.

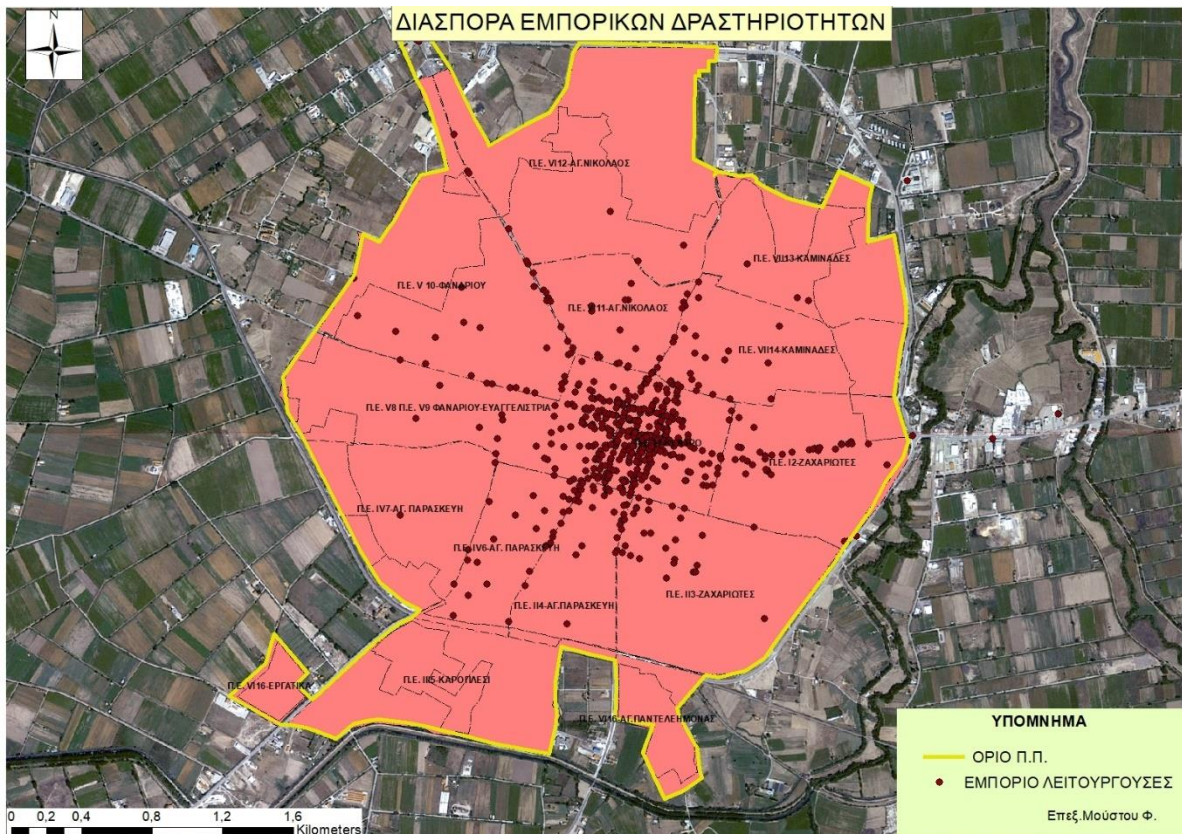

Χάρτης 10. Διασπορά των Λειτουργουσών Εμπορικών Δραστηριοτήτων στην Περιοχή Παρέμβασης (πηγή Επιμελητήριο, 2018)

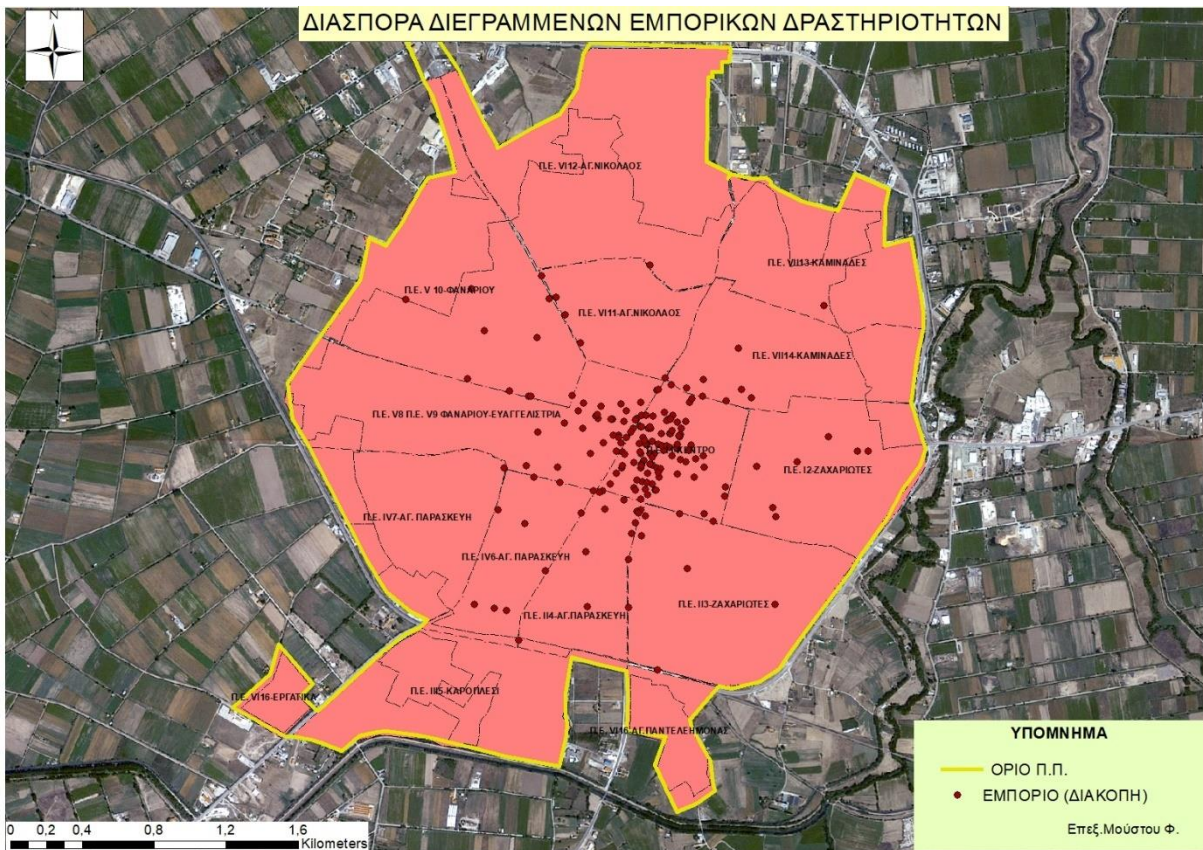

Χάρτης 11. Διασπορά των Διαγραμμένων Εμπορικών Δραστηριοτήτων στην ΠΠ (πηγή Επιμελητήριο, 2018)

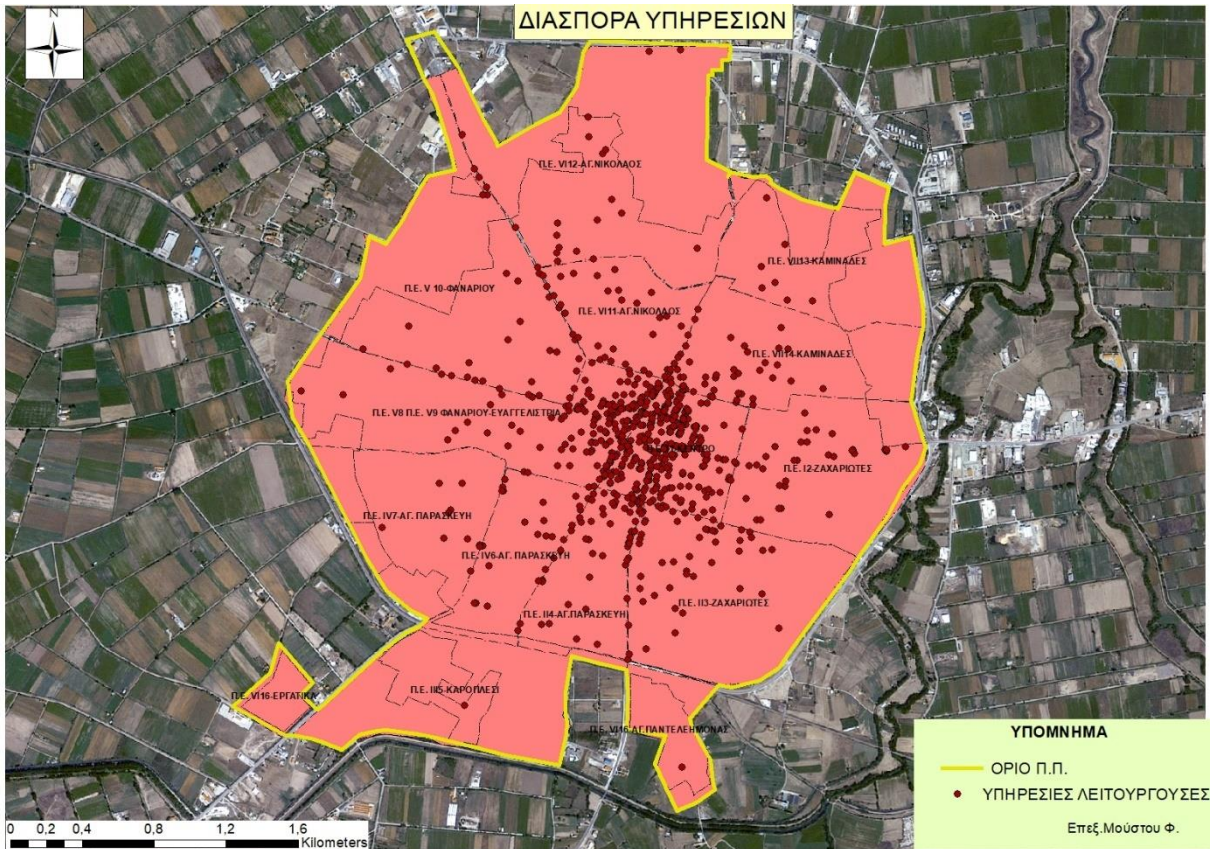

Χάρτης 12. Διασπορά των Λειτουργουσών Υπηρεσιών στην Περιοχή Παρέμβασης (πηγή Επιμελητήριο, 2018)

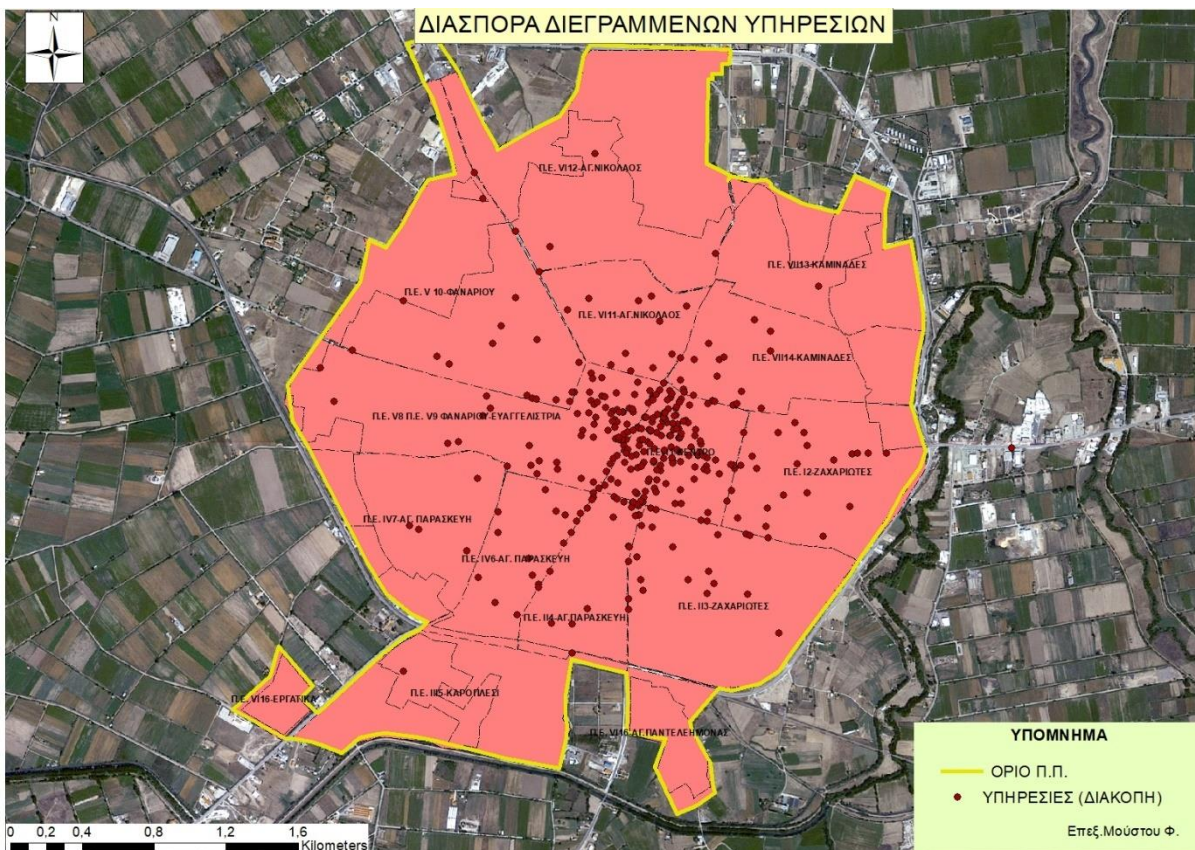

Χάρτης 13. Διασπορά των Διαγραμμένων Υπηρεσιών στην ΠΠ (πηγή Επιμελητήριο, 2018)

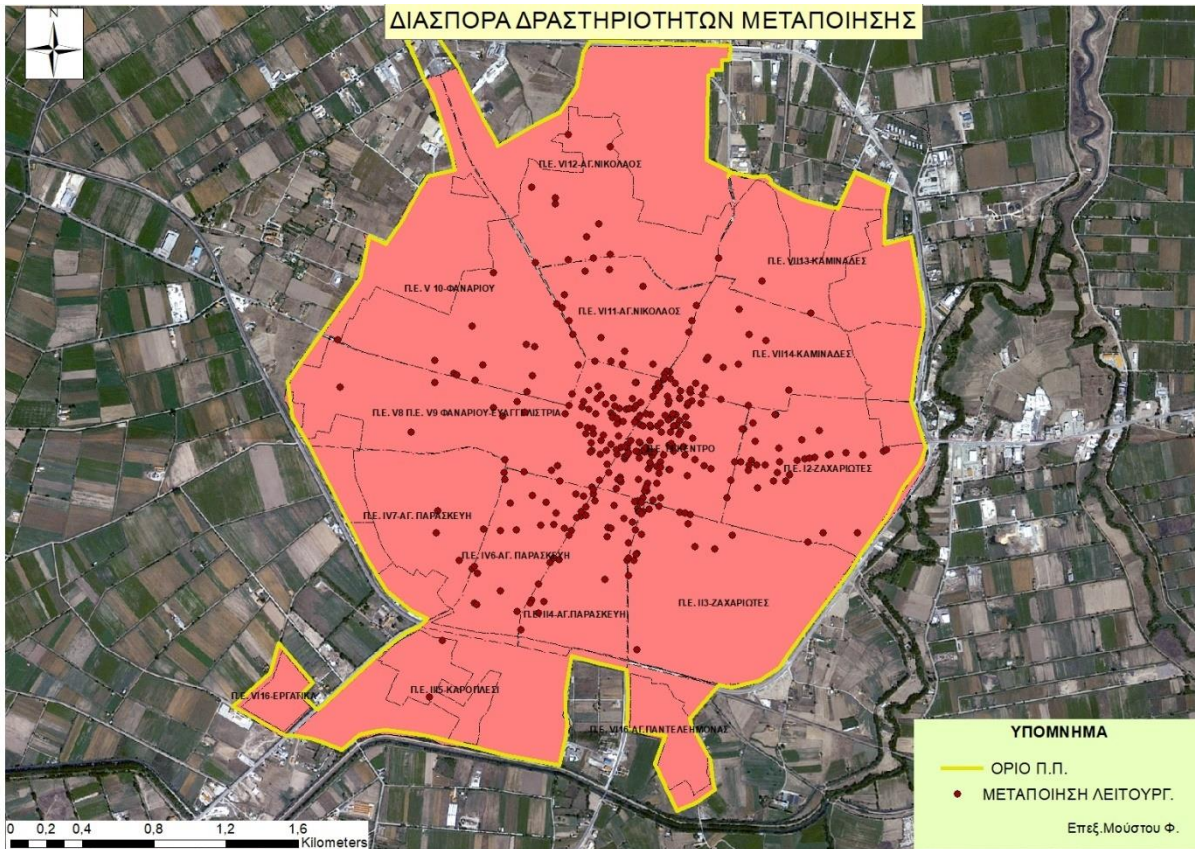

Χάρτης 14. Διασπορά των Λειτουργουσών Μεταποιητικών Δραστηριοτήτων στην Περιοχή Παρέμβασης (πηγή Επιμελητήριο, 2018)

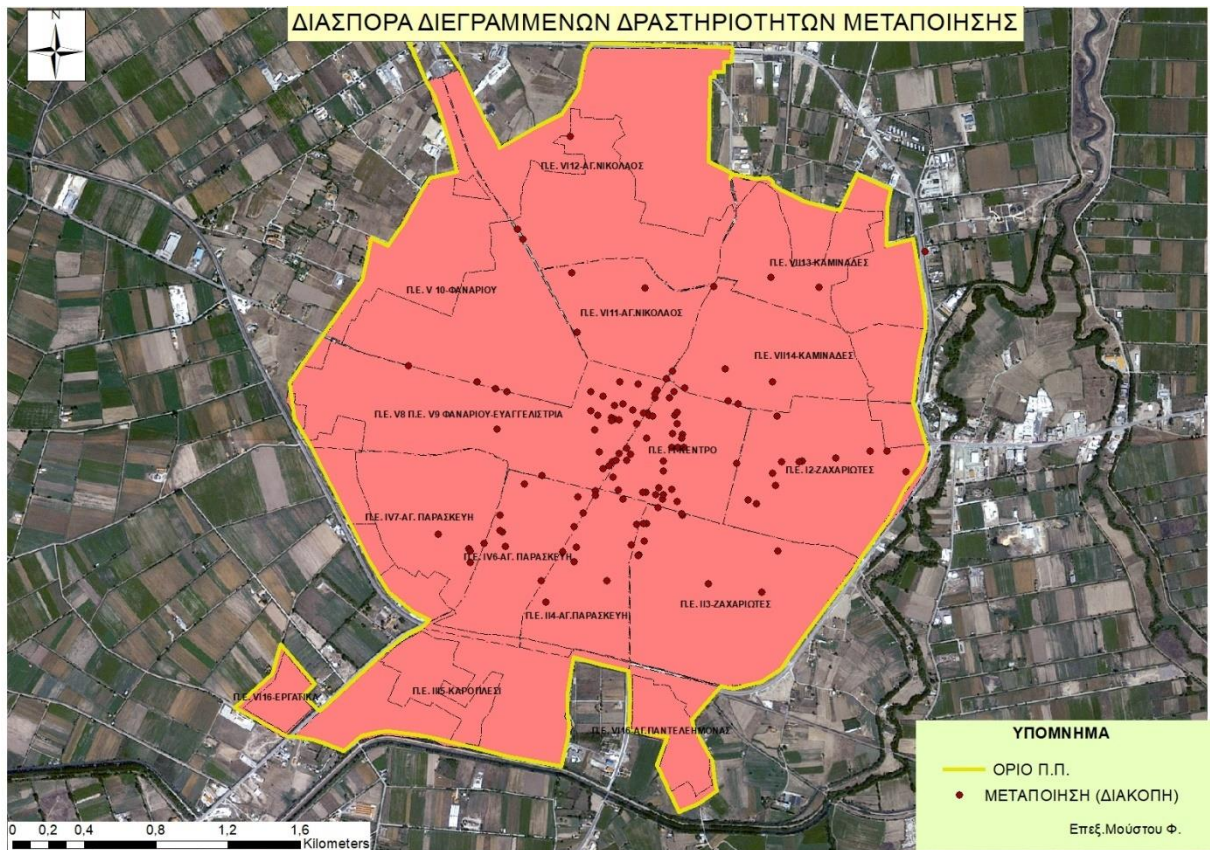

Χάρτης 15. Διασπορά των Διαγραμμένων Μεταποιητικών Δραστηριοτήτων στην ΠΠ
(πηγή Επιμελητήριο, 2018)

Πολιτιστικοί πόροι

Η ΠΠ (πόλη) της Καρδίτσας αποτελεί το επίκεντρο των πολιτιστικών δρώμενων, έδρα πλήθους συλλόγων και φορέων και τόπος σημαντικών πολιτιστικών υποδομών και χώρων της Π.Ε. Καρδίτσας.

Στους πίνακες 28, 29 και 30, που ακολουθούν περιγράφονται αναλυτικά οι αξιόλογοι πολιτιστικοί πόροι, χώροι και δομές στην πόλη της Καρδίτσας, τα σημαντικότερα πολιτιστικά δρώμενα καθώς και το πλήθος των πολιτιστικών φορέων και συλλόγων που δραστηριοποιούνται στην ΠΠ.

Πολιτιστική Υποδομή, Χώροι και Δραστηριότητες	
Αρχαιολογικό Μουσείο	1
Λαογραφικό Μουσείο	1
Δημοτική Πινακοθήκη	1
Δημοτικές Βιβλιοθήκες	13
Φιλαρμονική	1
Θεατρικές Σκηνές	2
Δημοτικοί Κινηματογράφοι	2
Σχολές Χορού	10
Καλλιτεχνικά Εργαστήρια	15
Ωδεία	3

Πίνακας 28. Πολιτιστική Υποδομή και Δραστηριότητες

Στην πόλη της Καρδίτσας διοργανώνονται σε ετήσια βάση οι παρακάτω σημαντικές πολιτιστικές εκδηλώσεις με κάποιες να έχουν πανελλαδική ή και διεθνή εμβέλεια.

Πολιτιστικές Εκδηλώσεις - Φεστιβάλ	
1	Διεθνές Γιορτή Πολιτισμού Καραϊσκάκεια (Ιούνιος)
2	Διεθνές Χορωδιακό Φεστιβάλ Καρδίτσας (Οκτώβριος)
3	Πανελλήνιο Φεστιβάλ Ερασιτεχνικού Θεάτρου (Μάρτιος)
4	Οικολογική Γιορτή Καρδίτσας (Σεπτέμβριος)
5	Πολιτιστικό Καλοκαίρι (Ιούνιος - Αύγουστος)
6	Διεθνής Συνάντηση Σχολικών Χορωδιών (Μάρτιος)
7	Διεθνής Πολιτιστική Συνάντηση Παιδιών (Μάιος)
8	Πανελλήνια Συνάντηση Ομάδων Χορού ΑΜΕΑ - Μεικτών Ομάδων Χορού (Μάιος)
9	Διεθνές Παιδικό Φεστιβάλ Παραδοσιακών Χορών (Αύγουστος)
10	Μουσικό Φεστιβάλ Παυσιλύπου (Αύγουστος)

Πίνακας 29. Πολιτιστικές Εκδηλώσεις – Φεστιβάλ

1) Η Διεθνής Γιορτή Πολιτισμού "Καραϊσκάκεια" διοργανώνεται κάθε χρόνο στα τέλη Ιουνίου, ενώ το έτος 2023 διοργανώθηκε η 55η διοργάνωση.

Πρόκειται για καταξιωμένο θεσμό στη συνείδηση του λαού μας με ειδική αναφορά στο Λαϊκό Πολιτισμό, τις παραδόσεις, τα ήθη και τα έθιμα. Συστήθηκε το έτος 1927 με την αριθμ. 17566/24-04-1927 απόφαση του Υπουργείου Εσωτερικών προς τιμήν του μεγάλου ήρωα της Ελληνικής Επανάστασης Γεώργιου Καραϊσκάκη ο οποίος κατάγονταν από το Μαυρομμάτι Καρδίτσας. Από τότε, οι εκάστοτε οργανωτικές επιτροπές συναγωνίζονται για την αναβάθμιση του θεσμού, προσδίδοντας σε αυτόν διάσταση εθνική, ιστορική, πολιτιστική, πνευματική και κοινωνική. Συμβάλλει στη συναδέλφωση μεταξύ των λαών του κόσμου, καθώς και στη γνώση και ανταλλαγή πολιτισμικών στοιχείων μεταξύ τους. Την οργάνωση έχει αναλάβει η Ένωση Πολιτιστικών Συλλόγων Καρδίτσας, με κύριους συνδιοργανωτές την Περιφέρεια Θεσσαλίας, τον Δήμο Καρδίτσας, την Περιφερειακή Ένωση Δήμων Θεσσαλίας, το Επιμελητήριο Καρδίτσας και συμπαραστάτη την Ιερά Μητρόπολη Θεσσαλιώτιδος και Φαναριοφερσάλων.

Οι εκδηλώσεις λαμβάνουν χώρα στην Κεντρική Πλατεία της Καρδίτσας και σε όλους τους Δήμους της Περιφερειακής Ενότητας. Καθημερινά παρακολουθούν τις εκδηλώσεις (χορούς και τραγούδια από κάθε περιοχή της Ελλάδας, αλλά και από αντιπροσωπευτικά συγκροτήματα του εξωτερικού, αναβίωση εθίμων και άλλα δρώμενα) πάνω από 1.500 άτομα. Μέσα από τις εκδηλώσεις αυτές προβάλλονται ο πολιτισμός μας και τα αξιοθέατα της Θεσσαλίας, αφού οι φιλοξενούμενοι ξεναγούνται στη Λίμνη Πλαστήρα, τα Μετέωρα, το Πήλιο κ.α. Στο πλαίσιο του Φεστιβάλ γίνονται και παράλληλες εκδηλώσεις, όπως οι Σκοπευτικοί Αγώνες που τους διοργανώνει ο Σκοπευτικός Όμιλος Καρδίτσας «Η Άρτεμις», εκθέσεις φωτογραφίας, ζωγραφικής και παραδοσιακής ενδυμασίας από τις φιλοξενούμενες χώρες, σεμινάρια, μουσικά και χορευτικά εργαστήρια καθώς και θεωρητικά μαθήματα μουσικής και χορού μεταξύ των φιλοξενούμενων αντιπροσωπειών.

2) Το Χορωδιακό Φεστιβάλ Καρδίτσας, στο οποίο έχουν λάβει μέρος κορυφαίες χορωδίες από κάθε γωνιά της γης, διακεκριμένες ορχήστρες και σπουδαίοι σολίστ, οργανώνεται από το 1983 στην Καρδίτσα και αποτελεί κορυφαίο καλλιτεχνικό γεγονός.

Διενεργείται επί 38 έτη. Βασικός στόχος του φεστιβάλ είναι αφενός η καλλιέργεια της θεατρικής παιδείας και του καλλιτεχνικού αισθητηρίου του κοινού, αφετέρου η δημιουργία πολιτιστικής και καλλιτεχνικής κίνησης στην περιοχή, η οποία επιτυγχάνεται με την φιλοξενία ερασιτεχνικών σχημάτων από την Ελλάδα και την Κύπρο, αλλά και με την επίσκεψη καταξιωμένων στο χώρο τους προσωπικοτήτων του θεάτρου και του κινηματογράφου. Κατά τη διάρκεια του φεστιβάλ πραγματοποιούνται εκδηλώσεις με στόχο τον εμπλουτισμό του σε θεωρητικό και πρακτικό επίπεδο: Εκδηλώσεις όπως εκθέσεις φωτογραφικού υλικού με θέμα το θέατρο, έκθεση θεατρικών κουστουμιών, κινηματογραφικά αφιερώματα, σεμινάρια για εκπαιδευτικούς, παραστάσεις στους Καλλικράτειους Δήμους καθώς και ξεχωριστή ενότητα με θέμα το παιδικό θέατρο, το Θέατρο Σκιών και το Κουκλοθέατρο.

3) Το Πανελλήνιο Φεστιβάλ Ερασιτεχνικού Θεάτρου Καρδίτσας διοργανώνεται κάθε χρόνο στα τέλη Μαρτίου (φέτος το 35ο) από την Ένωση Πολιτιστικών Συλλόγων, με τη συνεργασία της Περιφέρειας, του

Δήμου, της ΠΕΔ, του Επιμελητηρίου και την υποστήριξη της Εταιρείας Ελλήνων Θεατρικών Συγγραφέων. Το Φεστιβάλ, που στοχεύει στην ενθάρρυνση της ερασιτεχνικής δημιουργίας και στην καλλιέργεια θεατρικής παιδείας, έχει διαγωνιστικό χαρακτήρα. Οι διαγωνιζόμενοι κρίνονται και αξιολογούνται από σημαντικές προσωπικότητες από το χώρο του θεάτρου και της Τέχνης γενικότερα.

4) Η Οικολογική Γιορτή Καρδίτσας διοργανώνεται από την Οικόσφαιρα Καρδίτσας, το Σεπτέμβριο κάθε έτους εδώ και 20 χρόνια, με συνδιοργανωτές την Περιφέρεια Θεσσαλίας, το Δήμο Καρδίτσας, αλλά και σε συνεργασία με αρκετούς ακόμη φορείς της περιοχής.

5) Μουσικές βραδιές στις πλατείες των συνοικιών της πόλης κατά τη διάρκεια του καλοκαιριού, όπου οι πλατείες αποτελούν χώρους συνάντησης των συμπολιτών, ψυχαγωγίας και διασκέδασης με τοπικά μουσικά σχήματα δημοτικής, έντεχνης, λαϊκής, ρεμπέτικης και ροκ μουσικής.

Επίσης, διοργανώνονται σε ετήσια βάση πολλές τοπικές εκδηλώσεις, γιορτές, συναντήσεις ή φεστιβάλ (παιδικού χορού και τραγουδιού) τοπικής εμβέλειας με πρωτοβουλία των πολιτιστικών συλλόγων και φορέων, καθιστώντας την Καρδίτσα μια από τις πλέον δραστήριες περιοχές στον τομέα του Πολιτισμού. Ως μέλη της Ένωσης Πολιτιστικών Συλλόγων Νομού Καρδίτσας, με έδρα την περιοχή παρέμβασης αναφέρονται οι παρακάτω φορείς και σύλλογοι.

Πολιτιστικοί Σύλλογοι / Φορείς	
1.	Σύλλογος Λαϊκής Βιβλιοθήκης «Η Αθηνά»
2.	Λέσχη Φωτογραφίας Κινηματογράφου Καρδίτσας (ΛΕΦΚ)
3.	Εικαστικός Όμιλος «Ο Αρίων»
4.	Λαογραφικός Χορευτικός Όμιλος «Καραγκούνα»
5.	Κέντρο Ιστορικής & Λαογραφικής Έρευνας «Ο Απόλλων»
6.	Λαογραφικός Χορευτικός Όμιλος «Μενελαιός»
7.	Καλλιτεχνικός Σύλλογος Καρδίτσας «ΑΡΙΩΝ»
8.	Λαογραφική Εταιρεία Μουσικών & Χορευτικών Μελετών «Νικόλαος Πλαστήρας»
9.	Λαογραφικός Σύλλογος «Ο Καλλίχορος»
10.	Ένωση Πολιτιστικών Συλλόγων Ν. Καρδίτσας
11.	Λαογραφικός Σύλλογος «Ο Θεσσαλικός Κάμπος»
12.	Εκπολιτιστικό Μορφωτικό Σωματείο «Πνευματική εστία»
13.	Πολιτιστικό Κέντρο - Λαογραφικό Επιμορφ. Σωματείο Χορού & Ήχου - Λέσχη Καραγκούνα
14.	Μορφωτικός Εκπολιτιστικός & Λαογραφικός Σύλλογος «Ο Καραϊσκάκης»
15.	Πολιτιστική Περιβαλλοντική Παρέμβαση Κατοίκων συνοικίας Αγίου Παντελεήμονα
16.	Ερασιτεχνικός Θεατρικός Όμιλος Καρδίτσας (ΘΟΚ)
17.	Φίλοι Ιστορίας Νομού Καρδίτσας
18.	Σύλλογος Οικιστών Εργατικών Κατοικιών Αγίου Δημητρίου
19.	Μορφωτικός & Σύλλογος Συνοικίας Αγίας Παρασκευής
20.	Εταιρεία Καρδιτσιώτικων Μελετών
21.	Κινηματογραφική Λέσχη Καρδίτσας
22.	Σύλλογος Βορειοηπειρωτών Καρδίτσας «Ο Άγιος Νικόλαος»
23.	Πολιτιστικός - Λαογραφικός Αρχαιολογικός – Χορευτικός Όμιλος Καρδίτσας (Π.Α.Λ.Α.Σ)
24.	Ένωση Επιστημόνων Ν. Καρδίτσας
25.	Πολιτιστικός Σύλλογος Πελοποννησίων Ν. Καρδίτσας «Ο Μωριάς»
26.	Σύλλογος Κρητών Ν. Καρδίτσας
27.	Φυσιολατρικός Όμιλος Καρδίτσας
28.	Περιφερειακό Θέατρο Καρδίτσας
29.	Θεατρική Σκηνή Καρδίτσας

30.	Σύλλογος Ποντίων Καρδίτσας «Εύξεινος Λέσχη»
31.	Λέσχη Προσωπικού ΟΤΕ Ν. Καρδίτσας
32.	Εκπολιτιστικός Σύλλογος Οικιστών Εργατικών Κατοικιών «Ο Άγιος Φανούριος»
33.	Γυναικείος Σύλλογος Καρδίτσας «Γυναικεία Πρωτοβουλία»
34.	Μορφωτικός Σύλλογος Καμινάδων
35.	Σύλλογος Γυναικών Ν. Καρδίτσας
36.	Φιλοτελική Ένωση Καρδίτσας
37.	Μουσικός Μορφωτικός & Λαογραφικός Σύλλογος Καρδίτσας «Χορωδία Καρδίτσας»
38.	Ελληνικός Ορειβατικός Σύλλογος Καρδίτσας
39.	Λαογραφικός και Μουσικοχορευτικός Σύλλογος «Θεσσαλικό Χοροστάσι»
40.	Κέντρο Πολιτιστικών Ερευνών και Ανάπτυξης Πεδινής Θεσσαλίας
41.	Κέντρο Χορού και Λαογραφίας «Εν Χορώ»
42.	Θεατρικό Εργαστήρι Εκπαιδευτικών Καρδίτσας
43.	Σύλλογος Φίλων Σιδηροδρόμου
44.	Σωματείο «Φίλοι Μουσείου Πόλης Καρδίτσας»
45.	Αθλητικός, Σκοπευτικός Όμιλος «Άρτεμις»
46.	Σύλλογος Αλλοδαπών - Μεταναστών Ν. Καρδίτσας
47.	Αερολέσχη Καρδίτσας
48.	Αερολέσχη Δυτικής Θεσσαλίας
49.	Οικόσφαιρα
50.	Σύλλογος Σαρακατσαναίων Ν. Καρδίτσας «Τα Άγραφα»
51.	Ένωση Μικρασιατών και Ανατολικοθρακιωτών Ν. Καρδίτσας
52.	Ο.Α.Σ.Κ. Καρδίτσας «ΟΛΥΜΠΙΑΔΑ»
53.	Σύλλογος Αργιθεατών Καρδίτσας «Η Μέριμνα»
54.	Σύλλογος Μορφοβουνιωτών Ν. Καρδίτσας
55.	Εκπολιτιστικός, Μορφωτικός Σύλλογος Κερασιωτών Καρδίτσας «Η Κερασέα»
56.	Σύλλογος των εν Καρδίτση διαμενόντων Μαυρομματιανών «Ο Γεώργιος Καραϊσκάκης»
57.	Σύλλογος Μαυραχαδιωτών «Ο Δευκαλίων»
58.	Σύνδεσμος Φυλακτιωτών Καρδίτσας
59.	Πολιτιστικός Σύλλογος των Σμοκοβιτών Καρδίτσας «Το Σμόκοβο»
60.	Ένωση Μεσενικολιτών Καρδίτσας

Πίνακας 30. Πολιτιστικοί Σύλλογοι / Φορείς της ΠΠ

Η συνένωση των ΟΤΑ α΄ βαθμού, βάσει του Σχεδίου Καλλικράτης, αύξησε σημαντικά το πολιτιστικό προϊόν του δήμου (υπαίθρια θέατρα, λαογραφικά μουσεία, κ.α.). Επιπλέον, πολλές μορφές τέχνης (κυρίως μοντέρνες) παρουσιάζουν δραστηριότητα, μόνο στην πόλη της Καρδίτσας, ενώ οι σχεδόν 60 δραστήριοι σύλλογοι / φορείς της πόλης, αποτελούν την απαραίτητη κρίσιμη μάζα για διατήρηση και ενδυνάμωση της πολιτιστικής ταυτότητας μέσω και της αξιοποίησης ευκαιριών χρηματοδότησης που θα προέλθουν είτε από τη Στρατηγική ΒΑΑ είτε από άλλες οριζόντιες πολιτικές στήριξης του πολιτιστικού αποθέματος.

Τουρισμός

Η πόλη της Καρδίτσας, βρίσκεται σε κομβικό σημείο, γιατί αποτελεί πύλη εισόδου προς την ορεινή περιοχή της Λίμνης Πλαστήρα, την πλέον τουριστικά ανεπτυγμένης περιοχής της Π.Ε. και επίσης πέρασμα προς τον ορεινό όγκο της Πίνδου (Άγραφα) και την περιοχή των Μετεώρων.

Αντίθετα με τον ανεπτυγμένο τουριστικά ορεινό όγκο, στην πόλη της Καρδίτσας, διαπιστώνεται μικρή αλλά αυξανόμενη τουριστική ζήτηση.

Στην περιοχή παρέμβασης υφίστανται περιθώρια ανάπτυξης του τουρισμού πόλης κυρίως σε επικεντρωμένες δραστηριότητες (πολιτιστικός, μουσειακός, ποδηλατικός, γευσιγνωσίας κ.α.) και σε τουριστικά προϊόντα που απευθύνονται σε ειδικότερες ομάδες - στόχο.

Στην πόλη της Καρδίτσας προωθούνται παρεμβάσεις βελτίωσης της ελκυστικότητας και στήριξης της βιώσιμης αστικής ανάπτυξης μέσω έργων ανάπλασης, κυκλοφοριακών παρεμβάσεων, της προσβασιμότητας των πεζών, της αυξανόμενης χρήσης του ποδηλάτου, της μείωσης της ατμοσφαιρικής ρύπανσης και του θορύβου.

Σημαντική είναι η αξιοποίηση και η προβολή των θρησκευτικών μνημείων όπως των Ι.Ν. Αγίου Κωνσταντίνου & Ελένης και Ζωοδόχου Πηγής Καμινάδων, κτιρίων τουριστικού ενδιαφέροντος, όπως του Αρχαιολογικού Μουσείου, του Μουσείου πόλης, της Δημοτικής Πινακοθήκης, του κτιρίου της Δημοτικής Αγοράς και δημόσιων χώρων όπως το άλσος Πausιλύπου - πλατεία Πλαστήρα, πλατεία Δικαστηρίων κ.α. για την προσέλκυση των επισκεπτών της περιοχής, που σήμερα, απλά διέρχονται από την Καρδίτσα, για να καταλήξουν στον ορεινό προορισμό τους.

Σύμφωνα με τα στοιχεία του Ξενοδοχειακού Επιμελητηρίου Ελλάδος, σήμερα στην περιοχή παρέμβασης (πόλη) λειτουργούν 4 ξενοδοχειακές μονάδες συνολικής δυναμικότητας 185 δωματίων και 326 κλινών (πίνακας 31).

	Ξενοδοχεία	Κατηγορία	Δωμάτια	Κλίνες
1	ΑΡΝΗ	****	31	60
2	ΚΙΕΡΙΟΝ	***	76	144
3	ΑΣΤΡΟΝ	**	51	76
4	ΑΥΡΑ	**	27	46

Πίνακας 31. Ξενοδοχειακές μονάδες της περιοχής παρέμβασης

Ο αριθμός αφίξεων και διανυκτερεύσεων τη δεκαετία 2005-2014 σε επίπεδο Δήμου Καρδίτσας (με δυναμικότητα 8 ξενοδοχειακές μονάδες με 569 κλίνες) παρουσιάζει αύξηση κατά 8,0% και 17,5% αντίστοιχα.

Από τις 36.649 αφίξεις και 58.623 διανυκτερεύσεις του έτους 2014 σε επίπεδο Δήμου, λαμβάνοντας υπόψη την κατανομή των κλινών καθώς και την εποχικότητα, των εκτός πόλης μονάδων, μπορούμε να εκτιμήσουμε ότι περίπου οι 45.000 διανυκτερεύσεις γίνονται στην ΠΠ.

Με βάση τα στοιχεία των επενδυτικών προγραμμάτων, την τελευταία εικοσαετία δεν έχει προστεθεί καμία επιπλέον κλίνη ξενοδοχείου στην ΠΠ, ενώ έχουν γίνει παρεμβάσεις εκσυγχρονισμού των 4 ξενοδοχειακών μονάδων.

Μια απλή σύγκριση με τις γειτονικές πόλεις της Θεσσαλίας, τεκμηριώνει την ελλιπή τουριστική υποδομή της ΠΠ σε ξενοδοχεία και κλίνες.

Στην περιοχή παρέμβασης υπάρχουν 356 επιχειρήσεις εστίασης (ΚΑΔ 56), 7 επιχειρήσεις ταξιδιωτικών γραφείων (ΚΑΔ 79) και 16 επιχειρήσεις αναψυχής (ΚΑΔ 93) (πηγή: Επιμελητήριο 06/2016).

Στον τομέα της τουριστικής προβολής γίνονται τα πρώτα οργανωμένα βήματα (ηλεκτρονικές και έντυπες εκδόσεις) από την πλευρά του Δήμου, ενώ στις τουριστικές εκθέσεις η περιοχή εκπροσωπείται μέσω της Περιφέρειας.

Τα τελευταία χρόνια, όλο και περισσότερο έδαφος κερδίζει η έννοια του «δημιουργικού τουρισμού», σύμφωνα με τον οποίο, οι επισκέπτες αντί να αποκομίζουν παθητικά εμπειρίες διακοπών στον προορισμό που επέλεξαν, ενδιαφέρονται να απολαύσουν την τουριστική εμπειρία συμμετέχοντας ενεργά σε τοπικές πολιτιστικές δραστηριότητες ή άλλα δρώμενα. Η προώθηση του δημιουργικού τουρισμού στην περιοχή, δύναται να οργανωθεί στη βάση της επιχειρηματικής αξιοποίησης του Θεσσαλικού Πολιτισμού, μέσω δραστηριοτήτων ικανών α) να ενεργοποιήσουν μέρος των πολυποίκιλων πόρων της Θεσσαλίας (ιστορικές περίοδοι, γαστρονομία, μουσική παράδοση κ.ά.) και β) να προσελκύσουν επισκέπτες οι οποίοι αναζητούν σχέσεις με τους προορισμούς και τις τοπικές κοινωνίες, εμπειρίες, βιώματα και ευκαιρίες δημιουργικότητας.

Διαπιστώνεται ότι υπάρχει έλλειψη εμπειρίας, δεξιοτήτων και τεχνογνωσίας για δραστηριότητες τουρισμού, των κατοίκων της πόλης, που από την άλλη πλευρά σημαίνει ότι υπάρχουν πολλές ευκαιρίες ανάπτυξης τουριστικών υπηρεσιών από νέους, κοινωνικές επιχειρήσεις ή ακόμη και άτομα ευάλωτων ομάδων, ειδικά εάν αυτές συνδυαστούν με τουριστικές δραστηριότητες του ορεινού όγκου.

A.2.3.2 Ανάλυση SWOT της Περιοχής Παρέμβασης αναφορικά με τα Οικονομικά Χαρακτηριστικά της

ΔΥΝΑΤΑ ΣΗΜΕΙΑ	ΑΔΥΝΑΜΙΕΣ	ΕΥΚΑΙΡΙΕΣ	ΑΠΕΙΛΕΣ
<p>Οικονομικό και διοικητικό κέντρο της Π.Ε. με κεντροβαρική θέση</p> <p>Μόχλευση τοπικών κεφαλαίων (δυναμικές Συνεταιριστικές Τράπεζες)</p> <p>Δυναμικός τριτογενής τομέας (υπηρεσίες)</p> <p>Διέλευση και παραμονή σημαντικού ποσοστού επισκεπτών της ευρύτερης περιοχής</p> <p>Αξιόλογοι πολιτιστικοί πόροι, πλήθος πολιτιστικών φορέων και διεξαγωγή πολιτιστικών δρώμενων πανελλαδικής εμβέλειας</p> <p>Οικοσύστημα Συνεργατισμού Καρδίτσας</p>	<p>Χαμηλότερο κατά κεφαλή ΑΕΠ μεταξύ αστικών περιοχών της Περιφέρειας</p> <p>Υψηλότερα ποσοστά ανεργίας</p> <p>Ελλιπείς τουριστικές υποδομές, χαμηλός βαθμός τουριστικών επενδύσεων, ελλειμματική τουριστική προβολή</p> <p>Απουσία τοπικής πολιτικής προσέλκυσης και ενίσχυσης επιχειρήσεων, έλλειψη μηχανισμών υποστήριξης της επιχειρηματικότητας και της κοινωνικής καινοτομίας</p> <p>Συγκοινωνιακή απομόνωση (ημιτελής Ε65, δυσκολία πρόσβασης σε διεθνές αεροδρόμιο, λιμάνι)</p>	<p>Δημιουργία εξειδικευμένων δομών προώθησης της μικρής επιχειρηματικότητας και της κοινωνικής καινοτομίας</p> <p>Προώθηση νέου παραγωγικού μοντέλου - Διασύνδεση τομέων προτεραιότητας της στρατηγικής RIS3 μεταξύ τους π.χ. τουρισμός, πολιτισμός, περιβάλλον</p> <p>Αξιοποίηση πόρων για την ανάπτυξη της κοινωνικής οικονομίας - καινοτομίας της μικρής και νεοφυούς επιχειρηματικότητας</p> <p>Αξιοποίηση καλών πρακτικών συνεταιριστικής και συνεργατικής επιχειρηματικότητας</p> <p>Αξιοποίηση ερευνητικού δυναμικού Τριτοβάθμιων Εκπαιδευτικών Ιδρυμάτων, Ερευνητικών Φορέων</p> <p>Αξιοποίηση τεχνογνωσίας τοπικών Αναπτυξιακών Φορέων και Ευρωπαϊκών προγραμμάτων</p> <p>Εκπόνηση στρατηγικού σχεδίου ανάπτυξης σε επίπεδο Π.Ε.</p>	<p>Δύσκολο μακροοικονομικό περιβάλλον (ενεργειακή κρίση, κλιματικές καταστροφές)</p> <p>Μη ελκυστικό φορολογικό σύστημα, πολυνομία & γραφειοκρατία</p> <p>Δυσκολία προσαρμογής στις παγκόσμιες αλλαγές παραγωγής και εμπορίου</p> <p>Υψηλό κόστος παραγωγής</p> <p>Περιορισμός οικονομικών κινήτρων</p> <p>Δυσκολία συνεργασίας τοπικής αυτοδιοίκησης και επιχειρηματικών φορέων</p>

Ως το πιο **δυνατό σημείο** των οικονομικών χαρακτηριστικών της περιοχής παρέμβασης, εντοπίζεται η κομβική θέση της πόλης, η στήριξη της τοπικής και μικρής επιχειρηματικότητας από το Συνεταιριστικό Τραπεζικό Σύστημα καθώς και η οργάνωση πρωτοποριακού Οικοσυστήματος Συνεργατισμού στην κατεύθυνση ενδυνάμωσης δημιουργίας συνεταιριστικών, συνεργατικών και κοινωνικών επιχειρήσεων στον δημιουργικό τουρισμό, στον πολιτισμό, στο περιβάλλον και στις ΤΠΕ.

Ως σημαντικότερες **αδυναμίες** της περιοχής αναγνωρίζονται, το χαμηλότερο επίπεδο ευημερίας σε σχέση με τις άλλες αστικές περιοχές της Περιφέρειας, η έλλειψη μηχανισμών υποστήριξης της επιχειρηματικότητας και της κοινωνικής καινοτομίας και η συγκοινωνιακή απομόνωση από τους κύριους άξονες της χώρας.

Ως σημαντικότερη **ευκαιρία**, καταγράφεται η προώθηση ενός νέου παραγωγικού μοντέλου με τη δημιουργία αλυσίδων αξίας, δικτυώσεων και διασυνδέσεων μεταξύ κλάδων προτεραιότητας της RIS

(δημιουργικός τουρισμός, πολιτισμός, περιβάλλον, ενέργεια, ΤΠΕ). Σ' αυτό μπορεί να συμβάλει η εφαρμογή της έρευνας και η αξιοποίηση της τεχνογνωσίας εκπαιδευτικών, ερευνητικών και αναπτυξιακών φορέων καθώς και η λειτουργία εξειδικευμένων δομών προώθησης της μικρής, νεοφυούς και κοινωνικής επιχειρηματικότητας μαζί με την αξιοποίηση νέων χρηματοπιστωτικών εργαλείων.

Ως σημαντικότερες **απειλές** εμφανίζονται, ο περιορισμός των εθνικών χρηματοδοτήσεων, το δύσκολο μακροοικονομικό περιβάλλον και η δυσκολία προσαρμογής στην παγκόσμιες αλλαγές παραγωγής και εμπορίου.

A.2.4.1 Κλιματικά Χαρακτηριστικά

Κλίμα – κλιματολογικές συνθήκες

Η πόλη της Καρδίτσας χαρακτηρίζεται από το μεσογειακό κλίμα, το οποίο σύμφωνα με την Κλιματική ταξινόμηση Κέππεν ανήκει στην κατηγορία Csa (κατεξοχήν μεσογειακό κλίμα), με ζεστά, ξηρά καλοκαίρια και «δροσερούς» χειμώνες με σημαντικό ύψος σε βροχοπτώσεις. Με βάση τον Κανονισμό Ενεργειακής Απόδοσης Κτιρίων (ΚΕΝΑΚ) η Ελληνική επικράτεια διαιρείται σε τέσσερις κλιματικές ζώνες, με τη ζώνη Α να είναι η θερμότερη και τη Δ να είναι η ψυχρότερη. Ο διαχωρισμός των ζωνών γίνεται με βάση των θερμοκρασιακών συνθηκών που επικρατούν σε κάθε νομό της χώρας, δηλαδή τις βαθμομημέρες θέρμανσης, οι οποίες δείχνουν πόσους βαθμούς και για πόσες μέρες η εξωτερική θερμοκρασία είναι χαμηλότερη από μια βασική θερμοκρασία άνεσης. Όπως παρουσιάζεται παρακάτω η Π.Ε. Καρδίτσας ανήκει στη ζώνη Γ, συνεπώς το κλίμα είναι ιδιαίτερα ψυχρό, κυρίως, το χειμώνα και με πολλές βροχές. (<http://www.opengov.gr/minenv/?p=189>)

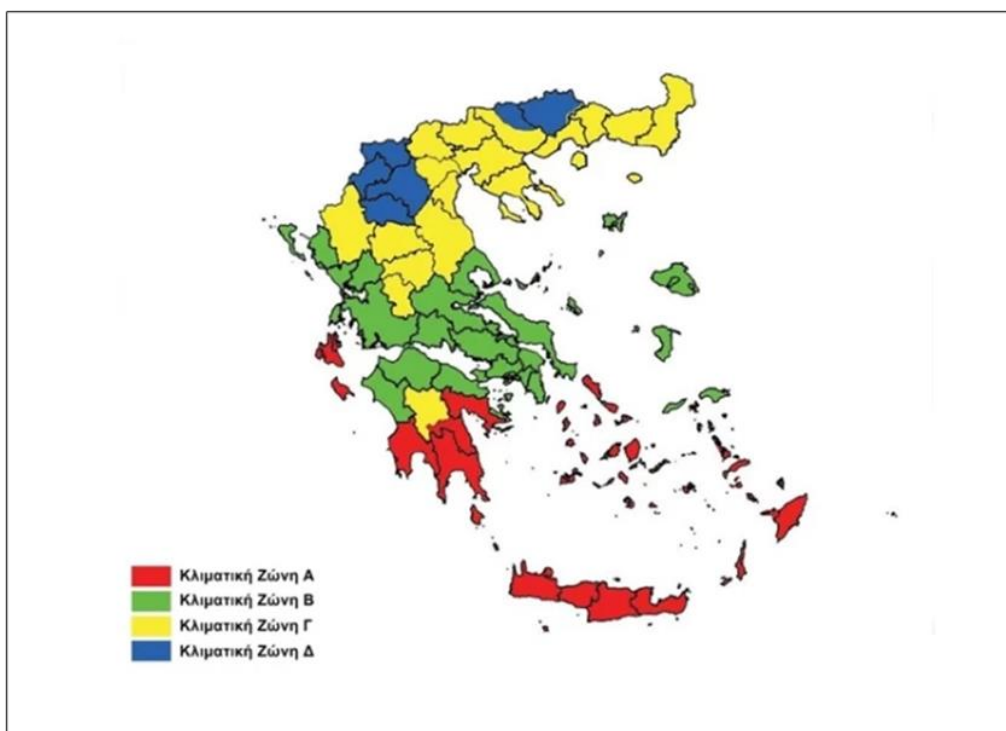

Εικόνα 1: Κλιματικές ζώνες ελληνικής επικράτειας - Ζώνη Γ

Η Καρδίτσα είναι μια πόλη που γειτνιάζει με τους ορεινούς όγκους, το κλίμα της χαρακτηρίζεται ως ηπειρωτικό, ενώ διαθέτει μετεωρολογικό σταθμό τύπου National Geographic NE265, ο οποίος είναι εγκατεστημένος σε τοποθεσία 300m από το κέντρο της πόλης και σε υψόμετρο 110m. (<http://www.meteo-karditsa.gr/wxwebcam.php>)

Σύμφωνα με τα κλιματολογικά στοιχεία της πόλης κατά το έτος 2023 παρατηρήθηκε η μέση ελάχιστη και η μέση μέγιστη θερμοκρασία να είναι οι 12,5°C και 23,2°C, με τη μέση θερμοκρασία του έτους να κυμαίνεται στους 17,5°C. Η μέγιστη και η ελάχιστη θερμοκρασία του έτους καταγράφηκε να είναι 43,0°C (23/7/2023) και -2,1°C (12/2/2023) αντίστοιχα.

Τα ετήσια κλιματολογικά στοιχεία του 2023 του Εθνικού Αστεροσκοπείου Αθήνας (Μετεωρολογικός Σταθμός Καρδίτσας) γεωγραφικό πλάτος 39.4000 Β, γεωγραφικό μήκος 21.9000 Α και υψόμετρο 121m είναι: <http://penteli.meteo.gr/stations/karditsatown/>

Year Month	Mean Temp	Mean High Temp	Mean Low Temp	Abs High Temp	Abs Low Temp	Acum Rain	Max Daily Rain	Mean Wind Speed	Abs High Speed	Dir
2023-01	8,6	13,3	4,4	22,4	0,2	105,8	40,4	2,3	53,1	WNW
2023-02	8,5	14,1	3,5	22,9	-2,1	5,6	3,4	3,0	40,2	WNW
2023-03	12,6	18,1	7,4	25,4	2,5	38,0	14,4	3,1	51,5	WNW
2023-04	14,6	20,5	9,8	25,1	4,7	110,6	45,6	3,8	51,5	WNW
2023-05	17,9	23,3	13,9	29,9	11,3	158,8	42,2	3,0	38,6	WNW
2023-06	23,9	30,3	18,6	35,3	14,6	57,8	27,0	3,1	40,2	WNW
2023-07	30,3	37,7	23,2	43,0	20,1	0,0	0,0	3,4	38,6	WNW
2023-08	28,2	35,1	22,1	39,2	18,0	14,0	9,4	3,6	51,5	WNW
2023-09	22,3	27,6	17,5	33,4	14,7	792,8	404,4	2,5	35,4	W
2023-10	19,2	24,9	14,4	28,6	10,9	22,4	14,4	1,8	33,8	W
2023-11	14,0	18,9	9,6	27,2	0,0	62,8	12,4	2,3	49,9	W
2023-12	9,5	14,8	5,2	23,3	0,3	24,8	11,4	2,0	33,8	W
2023	17,5	23,2	12,5	43,0	-2,1	1393,4	404,4	2,8	53,1	

Διάγραμμα 1: Απεικόνιση μέσης, μέγιστης, ελάχιστης θερμοκρασίας ανά μήνα στην Καρδίτσα έτους 2023

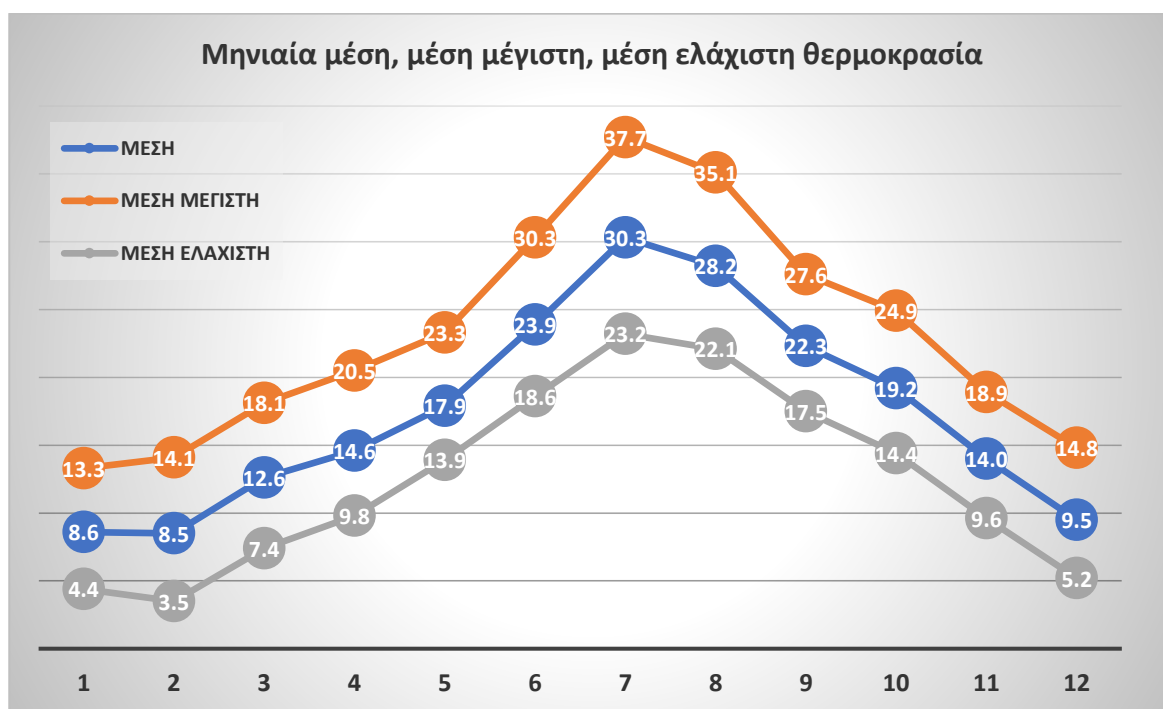

Οι χειμώνες στην Καρδίτσα είναι κρύοι, δριμείς, με τον παγετό να παρατηρείται συχνά ως φαινόμενο, ενώ τα καλοκαίρια είναι ιδιαίτερα θερμά, καθώς η επίδραση της θάλασσας δεν φτάνει στην περιοχή, δημιουργώντας μια μεγάλη διαφορά θερμοκρασίας μεταξύ των δυο εποχών. Παρ' όλα αυτά, η μέση μέγιστη μηνιαία θερμοκρασία της Καρδίτσας είναι παρόμοια με αρκετές περιοχές της νότιας Ελλάδας.

Σημαντικό, επίσης, είναι να αναλυθεί η κατάσταση στην περιοχή όσον αφορά τις βροχοπτώσεις τα τελευταία χρόνια, οι οποίες παρουσιάζουν ιδιαίτερες διακυμάνσεις σε όλη τη διάρκεια του έτους με τις

περισσότερες να εμφανίζονται το φθινόπωρο και το χειμώνα. Χαρακτηριστικά παραδείγματα τέτοιων φαινομένων αποτελούν ο κυκλώνας Ιανός και η κακοκαιρία Daniel με καταστροφικές περιβαλλοντικές επιπτώσεις για την περιοχή και την πόλη.

Πλημμύρες

Ο μεσογειακός κυκλώνας "Ιανός" έπληξε την πόλη της Καρδίτσας στις 18 Σεπτεμβρίου του 2020 προκαλώντας βιβλικές καταστροφές. Σημειώθηκαν ανυπολόγιστες ζημιές σε αυτοκίνητα, οικίες, υπόγεια - ισόγεια πολυκατοικιών και καταστημάτων, με το νερό να φθάνει έως και τα 60 εκατοστά στο κέντρο της πόλης. Τρία χρόνια μετά η Θεσσαλία βρέθηκε αντιμέτωπη με το πιο καταστροφικό πλημμυρικό φαινόμενο την κακοκαιρία "Daniel", με τις πλημμυρισμένες περιοχές να ξεπερνούν τα 700.000 στρέμματα και με βαρύ απολογισμό σε χαμένες ζωές, περιουσίες και υποδομές. Το τετραήμερο 4-7 Σεπτεμβρίου 2023 το ύψος της πρωτοφανούς βροχόπτωσης εντός πόλης ανήλθε σε 658,8mm. Στις 8/9/2023 ο Πηνειός ποταμός υπερχείλισε στις όχθες του στην περιοχή της Λάρισας, φτάνοντας σε στάθμη 9,5m, σε σύγκριση με την κανονική στάθμη των 4m. Την ίδια μέρα, η συνεχόμενη έντονη βροχόπτωση του τετραημέρου είχε σαν αποτέλεσμα την υπερχείλιση των ποταμών, με πολλά χωριά (όπως ο Βλοχός και η Μεταμόρφωση) να βυθιστούν κάτω από τα νερά και δεκάδες κατοίκους να εγκλωβιστούν. Κατά την επιχείρηση διάσωσης στα γύρω χωριά εντοπίστηκαν νεκροί, αρκετά σπίτια κατέρρευσαν, ενώ πολλοί κάτοικοι ανέβηκαν στις στέγες των σπιτιών τους ή σε ψηλότερα σημεία για να προστατευθούν.

Συμπερασματικά οι δυο κακοκαιρίες ανέδειξαν ότι οι κλιματικές συνθήκες και τα γεωμορφολογικά χαρακτηριστικά της Θεσσαλίας καθιστούν την περιοχή ιδιαίτερα ευάλωτη σε πλημμύρες σε σχέση με άλλες περιοχές στην Ελλάδα. Κλιματικές παράμετροι κατέστησαν την κακοκαιρία "Daniel" ακόμη πιο σφοδρή από αυτή του "Ιανού", καθώς χαρακτηρίστηκε ασυνήθιστη ως προς τη δυναμική της, αφού επηρέασε μια πολύ μεγάλη περιοχή της Ελλάδας με ακραίες βροχοπτώσεις, οι οποίες ήταν έντονες και κατά τη διάρκεια του καλοκαιριού αλλά και στα τέλη του φθινοπώρου. Τέλος, πρέπει να αναφερθεί ότι τέτοια καιρικά φαινόμενα φέρνουν στην επιφάνεια την ανάγκη προσαρμογής στην κλιματική αλλαγή παγκοσμίως όχι μόνο σε εθνικό επίπεδο, ενώ οι ζημιές που αποτιμήθηκαν είχαν ανυπολόγιστο περιβαλλοντικό αλλά και οικονομικό αντίκτυπο.

Στη Θεσσαλία το κόστος των ζημιών του "Daniel" για αποζημιώσεις, αποκαταστάσεις και απώλειες παραγωγής εκτιμάται με συντηρητικούς υπολογισμούς σε 3 δις. Ευρώ

Σύμφωνα με τα κλιματολογικά στοιχεία της πόλης κατά το έτος 2023 παρατηρήθηκε ένα ετήσιο ύψος βροχόπτωσης 1393,4mm με μέγιστο ημερήσιο ύψος βροχής 404,4mm (6/9/2023), με τις διακυμάνσεις να φαίνονται στον παρακάτω πίνακα. Σημειώνεται ότι πρόκειται για σχεδόν διπλάσια ποσότητα βροχόπτωσης σε σχέση με το μέσο ετήσιο όρο της πόλης (450-700mm) τα τελευταία έτη.

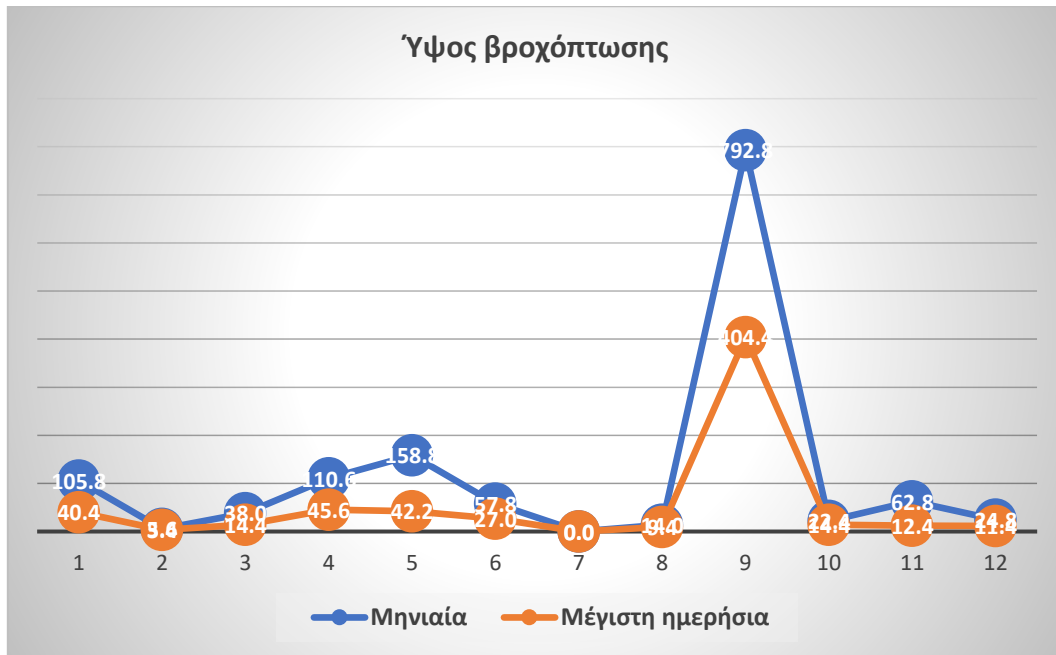

Διάγραμμα 2: Απεικόνιση βροχόπτωσης (mm) ανά μήνα στην Καρδίτσα για το 2023

Μια ακόμη παράμετρος, η οποία σχετίζεται με τα κλιματικά χαρακτηριστικά της Καρδίτσας είναι η ταχύτητα του ανέμου, στην οποία παρατηρούνται διακυμάνσεις κατά τη διάρκεια διαφορετικών μηνών ανά έτος, αλλά και συγκρίνοντας μεταξύ δυο ή περισσότερων ετών. Γενικά κατά τους πρώτους μήνες του έτους οι ταχύτητες είναι ιδιαίτερα υψηλές γεγονός που αντικατοπτρίζει το πόσο επικίνδυνα είναι ορισμένα φυσικά φαινόμενα όπως για παράδειγμα οι πυρκαγιές. Έτσι, με τις χαμηλές θερμοκρασίες στα γύρω βουνά της περιοχής, τους ξηρούς και ορμητικούς ανέμους που κατεβαίνουν από τα χιονισμένα βουνά επιτείνουν τη δριμύτητα του χειμώνα και καθιστούν την περιοχή πολύ υγρή το χειμώνα και ξηρή το καλοκαίρι. Παρακάτω παρουσιάζεται διάγραμμα με τη διακύμανση ανά μήνα στη μέση και μέγιστη ταχύτητα του ανέμου κατά το έτος 2023.

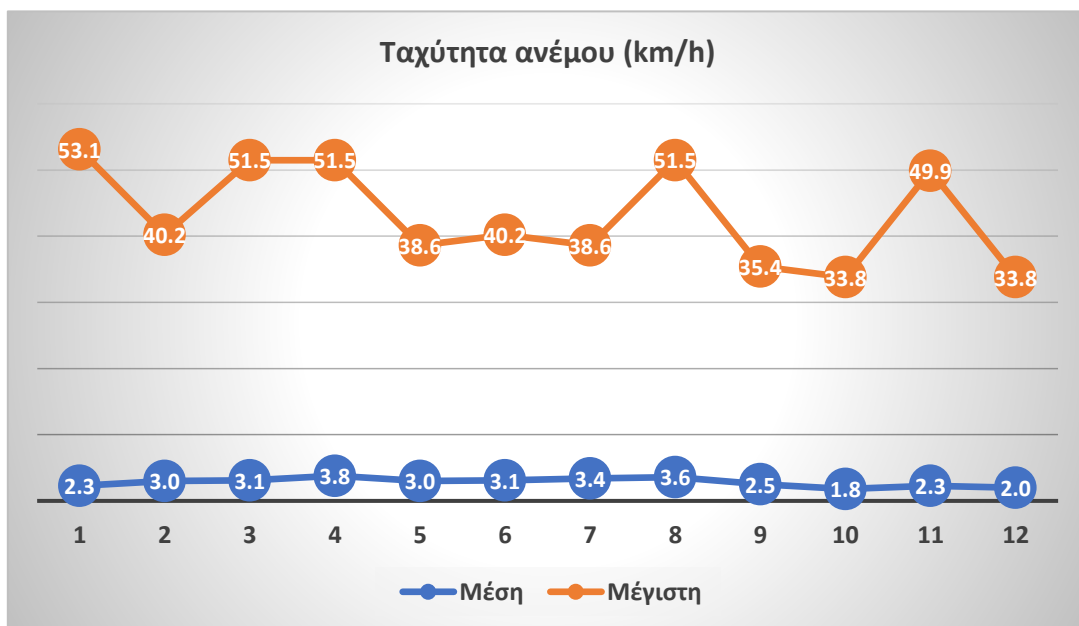

Διάγραμμα 4: Απεικόνιση ταχύτητας ανέμου ανά μήνα στην Καρδίτσα για το έτος 2023

Το κλίμα της περιοχής παρουσιάζει πολλές μεταβολές τα τελευταία χρόνια και προκαλεί σοβαρές επιπτώσεις στην περιοχή παρέμβασης. Τα έντονα καιρικά φαινόμενα είναι όλο και αυξανόμενα και προκαλούν πολλές φορές καταστροφικές συνέπειες για το περιβάλλον, όπως πλημμύρες κατά την κακοκαιρία Daniel και του κυκλώνα Ιανός. Τέτοια φαινόμενα δεν αφήνουν κανέναν τομέα ανεπηρέαστο, ενώ απαιτούνται πλέον νέες ανθεκτικές υποδομές και αναβαθμίσεις υπαρχόντων. Οι μεγάλες αυξομειώσεις θερμοκρασιών δημιουργούν νέα δεδομένα στη διαχείριση της ενέργειας κατά τις θερμές και ψυχρές περιόδους του χρόνου αυξάνοντας πολλές φορές το κόστος της ενέργειας.

Κάθε τομέας αποτελεί ένα κρίσιμο σημείο για την ανάπτυξη μιας βιώσιμης αστικής στρατηγικής, ώστε η Αστική αρχή να καταφέρει τους στόχους και τις δεσμεύσεις της απέναντι στην κλιματική αλλαγή και να βελτιώσει το ενεργειακό της αποτύπωμα.

Ατμοσφαιρική ρύπανση - ποιότητα αέρα

Το 2023 ξεκίνησε τη λειτουργία του ο Σταθμός μέτρησης ατμοσφαιρικής ρύπανσης Καρδίτσας με πρωτοβουλία της Περιφέρειας Θεσσαλίας

(<http://airthess.thessaly.gov.gr/statistics?station=4>)

08/03/2024	Μέση τιμή	Ελάχιστη	Μέγιστη	SD	Όρια συναγερμού
Θερμοκρασία (°C)	10,4	4,9	16,5	3,9	-
Σχετική υγρασία (%)	69	37	94	22,1	-
Θερμοκρασία σταθμού (°C)	23,4	19,5	26,4	2,4	-
PM1 (μg/m ³)	7	2	25	6	
PM2,5 (μg/m ³)	8	3	26	6,2	25
PM4 (μg/m ³)	9	3	28	6,5	-
PM10 (μg/m ³)	13	4	32	7,8	50
PMtot (μg/m ³)	20	5	48	11,6	
Μονοξείδιο άνθρακα (mg/m ³)	0,5	0,25	1,1	0,2	10
Μονοξείδιο αζώτου (μg/m ³)	9,9	2,5	32	7,4	-
Διοξείδιο αζώτου (μg/m ³)	22,3	7,5	60,2	13,7	400
Οξείδια αζώτου (μg/m ³)	32,2	10	92,1	20,8	-
Όζον (μg/m ³)	77,2	29,4	129,4	33,2	240
Διοξείδιο θείου (μg/m ³)	11,3	10,5	13,1	1,2	500

Στον παραπάνω πίνακα παρουσιάζεται η καταγραφή μιας τυπικής μέρας με στοιχεία που αφορούν τη μέση, την ελάχιστη και μέγιστη τιμή και τα όρια συναγερμού / οριακές τιμές των ατμοσφαιρικών ρύπων που καταγράφονται στην περιοχή της Καρδίτσας.

Συμπερασματικά παρατηρείται, ότι δεν έχουμε υπέρβαση κανενός δείκτη στην ΠΠ σε μια τυπική καθημερινή ημέρα, οπότε η ποιότητα του αέρα χαρακτηρίζεται ως ικανοποιητική στην περιοχή.

Κυκλοφοριακό

Ο Δήμος Καρδίτσας θέλοντας να προσαρμοστεί στα νέα δεδομένα που έχει επιφέρει η κλιματική αλλαγή, εκπόνησε το 2021 το Σχέδιο Δράσης για την Αειφόρο Ενέργεια και το Κλίμα (ΣΔΑΕΚ), το Σχέδιο Βιώσιμης Αστικής Κινητικότητας (ΣΒΑΚ) και το Σχέδιο Φόρτισης Ηλεκτρικών Οχημάτων (ΣΦΗΟ). Μέσα από αυτές τις μελέτες και τη γενική του δραστηριότητα προς την ενεργειακή μετάβαση, ο Δήμος κατέστησε εμφανή την προσπάθειά του να θέσει βιώσιμους πολεοδομικούς και κυκλοφοριακούς στόχους, να χαράξει μια στρατηγική, η οποία θα εντάξει την ηλεκτροκίνηση στις αστικές και υπεραστικές μεταφορές, με κύρια επιδίωξη τις ενεργειακά πιο αποδοτικές μεταφορές και τις μειωμένες εκπομπές ρύπων.

Σε σχέση με τους πολεοδομικούς στόχους οδεύει προς την επίτευξη μιας συνεκτικής πολεοδομικής επιφάνειας, ώστε να μην υπάρχουν κενά, ασυνέχειες και κοινωνικές αποκοπές, την αποσαφήνιση ορίων, την πλούσια μίξη δραστηριοτήτων και κατοικίας, ώστε οι γειτονιές να παραμένουν ζωντανές σε όλη τη διάρκεια της ημέρας, το ισχυρό και ελκυστικό κέντρο για τους κατοίκους και τους επισκέπτες, την ανάπτυξη τοπικών κέντρων, το σχηματισμό γειτονιών με εσωτερική συνοχή και ταυτότητα, αλλά και την αισθητική ανάπλαση των κτηρίων και των ανοικτών δημόσιων χώρων της πόλης.

Στους κυκλοφοριακούς στόχους, προηγείται η θωράκιση της Καρδίτσας απέναντι στη συνεχώς αυξανόμενη απειλή από τη χρήση του αυτοκινήτου, την απελευθέρωση του κέντρου από τις οχλήσεις του αυτοκινήτου, χωρίς να θίγεται η προσπέλαση προς τους χώρους στάθμευσης και η τροφοδοσία των καταστημάτων, την εξασφάλιση σταθερών συνθηκών ήπιας κυκλοφορίας στις γειτονιές, την προώθηση τρόπων μετακίνησης φιλικών στην κλίμακα και στο περιβάλλον, όπως το περπάτημα και το ποδήλατο, και τέλος την προώθηση της ηλεκτροκίνησης με ένα βιώσιμο, σύγχρονο, λειτουργικό και αποτελεσματικό σύστημα φόρτισης ηλεκτρικών οχημάτων δημιουργώντας οφέλη για την ανθρώπινη υγεία και το περιβάλλον.

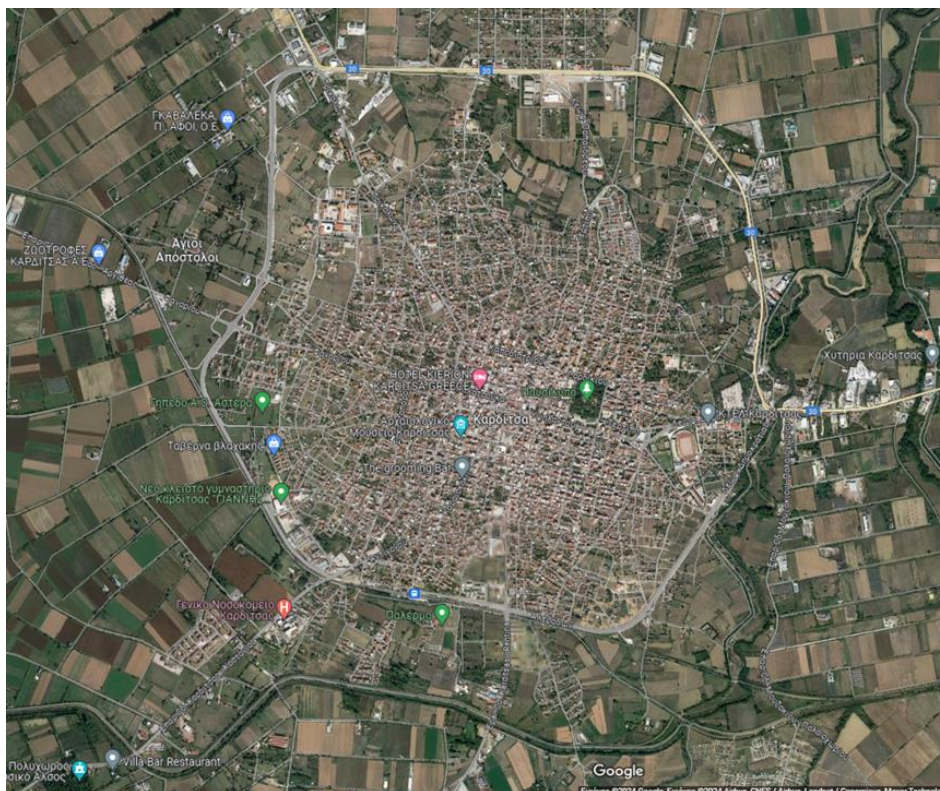

Εικόνα 1: Δορυφορική απεικόνιση περιοχής παρέμβασης Καρδίτσας

Λαμβάνοντας υπόψη τον κλάδο των μεταφορών σε συνάρτηση με τους δείκτες της κλιματικής αλλαγής, το ΣΒΑΚ και το ΣΦΗΟ αποτέλεσαν συνολικά μια στρατηγική προς τη βιώσιμη κινητικότητα εισάγοντας την έννοια της ηλεκτροκίνησης. Η κυκλοφοριακή συμφόρηση στην περιοχή επιδρά αρνητικά με κόστος για την ίδια την πόλη, ενώ με τη χρήση του ποδηλάτου επιτυγχάνεται σημαντικά η μείωση των εκπομπών του διοξειδίου του άνθρακα και η εξασφάλιση οικονομικών οφελών για την περιοχή.

Αναφορικά με την περιοχή παρέμβασης, λοιπόν, κρίνεται απαραίτητο να δοθεί ιδιαίτερη έμφαση σε περιοχές που παρουσιάζουν μεγάλα προβλήματα κινητικότητας. Είναι σκόπιμο να αξιολογηθούν με προσοχή οι μετακινήσεις κατοίκων από τις περιαστικές περιοχές και οι αυξημένες εσωτερικές μετακινήσεις που καταλήγουν στο κέντρο της πόλης. Οι υπάρχουσες βασικές κατηγορίες χρήσης και κάλυψης εξετάζοντας την κατανομή της έκτασης της περιοχής παρέμβασης, είναι ο συνεχής αστικός ιστός, ο ασυνεχής αστικός ιστός, οι βιομηχανικές και εμπορικές ζώνες και οι εγκαταστάσεις αθλητισμού.

Ο ασυνεχής ιστός εμφανίζεται σε περιοχές μέσα στα όρια των οικισμών Καρδίτσας, Καρδίτσομαγούλας, Αρτεσιανού, Αγιοπηγής, Παλιοκκλησιού και Ρούσσου, ενώ ο συνεχής αστικός ιστός εντοπίζεται στον πυρήνα της πόλης της Καρδίτσας. Στον περιαστικό χώρο της πόλης της Καρδίτσας καταγράφονται βιομηχανικές εμπορικές ζώνες,.

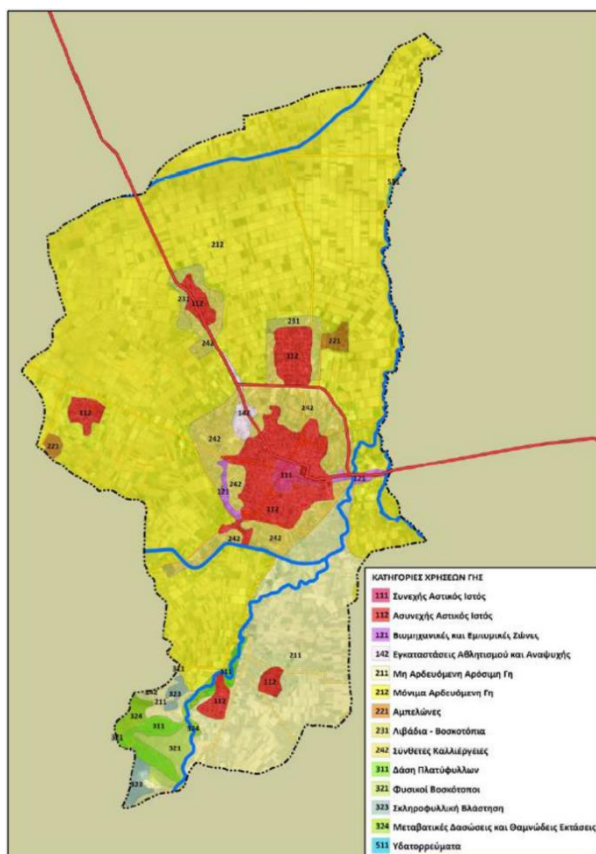

Εικόνα 2: Κατανομή χρήσεων γης της Δημοτικής Ενότητας Καρδίτσας

Στον κύριο οικιστικό ιστό της Καρδίτσας κυρίαρχες χρήσεις γης είναι το Κέντρο της πόλης και η Γενική κατοικία. Το κέντρο της Καρδίτσας βρίσκεται γύρω από την πλατεία Πλαστήρα - Παυσίλυπο, την Κεντρική πλατεία και τη Δημοτική αγορά. Στην πλατεία Πλαστήρα με τον πεζόδρομο Δ. Τερτίπη και στους γύρω πεζόδρομους, βρίσκονται καταστήματα λιανικού εμπορίου και οι περισσότερες μονάδες αναψυχής.

Στην Κεντρική πλατεία με τους πεζόδρομους και στην πλατεία Δικαστηρίων συγκεντρώνονται κυρίως λειτουργίες αναψυχής και διοίκησης. Στο νότιο τμήμα του κέντρου, γύρω από τη Δημοτική αγορά συγκεντρώνεται κυρίως το εμπόριο τροφίμων, το γενικό εμπόριο, η λαϊκή αγορά κλπ. Στο γεωμετρικό κέντρο της πόλης αναπτύσσεται το πολεοδομικό κέντρο με εύκολη προσβασιμότητα από τις γειτονιές, και διασχίζεται από δύο βασικούς οδικούς άξονες την Καραϊσκάκη - Αν. Παπανδρέου και την Υψηλάντου. Στη βόρεια και νότια περιοχή του κέντρου έχουν διεισδύσει οι περιοχές κατοικίας έως την Καποδιστρίου και τη Δ. Λάππα, ενώ από το κέντρο της πόλης εντοπίζονται έξι γραμμικά κέντρα κατά μήκος των βασικών οδικών αξόνων. Ακολουθώντας την περίμετρο του πολεοδομικού κέντρου υπάρχει ανάπτυξη κατοικιών με τις ιδιαίτερες χρήσεις να εντοπίζονται στο Γενικό Πολεοδομικό Σχέδιο, στο οποίο πλέον περιλαμβάνονται η σχολή της Ελληνικής Αστυνομίας, η ΔΕΥΑΚ, τα Δημοτικά σφαγεία και το αμαξοστάσιο των ΚΤΕΛ.

Οι κοινωνικές λειτουργίες κεντρικού και υπερτοπικού επιπέδου χωροθετούνται σε αρκετά σημεία της πόλης. Οι κοινωφελείς λειτουργίες, δηλαδή οι αθλητικοί χώροι, τα μεγάλα εκπαιδευτικά συγκροτήματα και το Νοσοκομείο βρίσκονται στην περιφέρεια και προσεγγίζονται μέσω της περιμετρικής αρτηρίας.



Εικόνα 3: Η πόλης Καρδίτσας

Η Καρδίτσα είναι μια πόλη, η οποία από τη θέση και το μέγεθός της αποτελεί ένα συγκοινωνιακό, διαμετακομιστικό, εμπορικό και αγροτικό κέντρο, το οποίο συγκεντρώνει το κύριο μέρος αυτών των δραστηριοτήτων της Περιφερειακής Ενότητας. Επιπρόσθετα, είναι μια έδρα για τις δημόσιες υπηρεσίες που εξυπηρετούν το σύνολο της Περιφερειακής Ενότητας με αποτέλεσμα καθημερινά να διέρχεται μεγάλος αριθμός πληθυσμού. Κατά αυτόν τον τρόπο έρχονται στην επιφάνεια προβλήματα που αφορούν το κυκλοφοριακό και οδικό δίκτυο της περιοχής. Κεντρικά η πόλη δέχεται καθημερινή πίεση λόγω της υψηλής κυκλοφοριακής συμφόρησης και της ελλιπούς στάθμευσης, τις δυσκολίες στην επικοινωνία του κέντρου με τις γύρω γειτονιές και περιοχές παρά τις τεχνικές παρεμβάσεις που πραγματοποίησε ο Δήμος τα τελευταία χρόνια με διάφορα έργα, προκειμένου να οδηγείται σε καλύτερη ροή η κυκλοφορία και με μεγαλύτερη ασφάλεια.

Ο Δήμος Καρδίτσας έρχεται να αντιμετωπίσει προκλήσεις που αφορούν το σχεδιασμό και την ανάπτυξη της πόλης με βάση τις αρχές της αειφορίας και της βιώσιμης κινητικότητας, τη συνεχή προσπάθεια για την αλλαγή νοοτροπίας των πολιτών, την προτεραιότητα στον άνθρωπο και όχι στο όχημα, την περαιτέρω επέκταση και αποτελεσματική αξιοποίηση της χρήσης του δικτύου μέσω μαζικής μεταφοράς, το σχεδιασμό και την υλοποίηση ενός δικτύου που θα εξυπηρετεί μια ήπια μορφής μετακίνηση, αλλά και τη μείωση των ταχυτήτων. Μέσα στις προκλήσεις προστίθενται, επίσης, η διαχείριση της παράνομης στάθμευσης με μέτρα που αποβλέπουν στην περιβαλλοντική αναβάθμιση, δράσεις που αφορούν τον ψηφιακό μετασχηματισμό του Δήμου με έξυπνα συστήματα στάθμευσης, έξυπνες στάσεις, ένα σύγχρονο, βιώσιμο, λειτουργικό και αποτελεσματικό σύστημα φόρτισης ηλεκτρικών οχημάτων προωθώντας την ηλεκτροκίνηση, στην ενίσχυση υποδομών προσβασιμότητας ΑΜΕΑ, στη βελτίωση κυκλοφοριακών ρυθμίσεων με γνώμονα τις αρχές της βιώσιμης κινητικότητας, τη βελτίωση συνθηκών οδικής ασφάλειας και την ενθάρρυνση εναλλακτικών επιλογών μετακίνησης με στόχο τη μείωση τροχαίων

συμβάντων και την υλοποίηση ολοκληρωμένων παρεμβάσεων αστικής ανάπλασης και ανάδειξης νέων χώρων.

Στο κυκλοφοριακό κομμάτι για την περιοχή παρέμβασης αποσαφηνίζεται η χάραξη μια βιώσιμης στρατηγικής, η οποία θα λάβει υπόψιν όλες τις αρνητικές συνέπειες που στιγμάτισαν την περιοχή από τον κορωνοϊό μέχρι και την επέλαση των ακραίων καιρικών φαινομένων. Απαραίτητη προϋπόθεση είναι η ανάπτυξη ιδεών, δράσεων και έργων που θα απεγκλωβίσουν την περιοχή παρέμβασης από μια ψευδαισθηση ασφάλειας και θα φέρουν την αναβάθμιση του δικτύου ποδηλατοδρόμων - πεζοδρομήσεων, τη χρήση κοινόχρηστων ποδηλάτων, των ήπιων δρόμων μετακίνησης, τη μείωση της χρήσης των αυτοκινήτων, τη μείωση των ρύπων, του θορύβου, των ατυχημάτων, τη χρήση ηλεκτροκίνητων οχημάτων, την παροχή περισσότερων χώρων στάθμευσης, την αξιοποίηση της αστικής και υπεραστικής συγκοινωνίας, την αύξηση πρασίνου στην πόλη, αλλά και την αύξηση των δημόσιων χώρων που αποτελούν το υπόβαθρο της κοινωνικότητας σε έναν τόπο.

Η Καρδίτσα έχει χαρακτηριστεί ως η πόλη του ποδηλάτου, καθώς το ποδήλατο αποτελεί αναπόσπαστο στοιχείο της ίδιας της ταυτότητάς της. Ακόμα και σήμερα κυκλοφορούν ποδήλατα παλαιά, τα οποία κληρονομήθηκαν στα χρόνια από παλιές γενιές, ενώ πρόκειται για μεγάλα και βαριά ποδήλατα τα λεγόμενα «νταλικές». Τα ποδήλατα χρησιμοποιούνται για να καλύψουν τις ανάγκες των κατοίκων καθημερινά και να διανύουν με αυτά μεγάλες αποστάσεις καθ' όλη τη διάρκεια του έτους. Τα τελευταία 20 χρόνια προωθήθηκαν από το Δήμο έργα που έφεραν στην πόλη ένα μεγάλο δίκτυο ποδηλατοδρόμων, το οποίο καταλαμβάνει μήκος 6.635m στον αστικό ιστό και 5.600m στον περιαστικό ιστό.

Αρχικά, κατασκευάστηκε ένα δίκτυο κεντρικά στο επίπεδο των πεζοδρομίων, με τη χρήση κυβόλιθων, με πρόβλεψη για φωτισμό και φύτευση στο πεζοδρόμιο, με μεταλλικά κολωνάκια στην άκρη του ποδηλατοδρόμου προς την μεριά του οδοστρώματος. Στη συνέχεια κατασκευάστηκε ο περιαστικός ποδηλατόδρομος, ώστε να υπάρχει σύνδεση με τον αστικό, από το ύψος του σιδηροδρομικού σταθμού της πόλης, με το άλσος της Παπαράντζας και μετρά συνολικό μήκος διαδρομής 3.050m.

Το κέντρο της πόλης συνδέθηκε επεκτείνοντας το δίκτυο με την περιοχή που εκτείνεται από το Παισίλυπο μέχρι και το θερινό σινεμά, δημιουργώντας ενδιάμεσα δύο παράλληλους δρόμους <https://dimoskarditsas.gov.gr/karditsa-poli-tou-podilatou/>. Υπάρχει, επίσης, ποδηλατόδρομος που ενώνει την πόλη με την περιοχή του Παλαιοκλησίου μήκους 2.550m, ενώ ακολούθησαν χρονικά παρεμβάσεις και σε άλλα κεντρικά σημεία της πόλης. Η διαδρομή του περιαστικού ποδηλατόδρομου είναι εξοχική, καθώς ενώνει το σιδηροδρομικό σταθμό με τον Υδατόπυργο και την περιοχή του άλσους της Παπαράντζας και χαρακτηρίζεται ως ένας μοναδικό πράσινο στοιχείο πολύ κοντά στην πόλη. Μέσα από αυτές τις διαδρομές η πόλη παρουσιάζει τους χώρους πρασίνου που διαθέτει, είναι προς αξιοποίηση και συνδυάζει το ποδήλατο και τους περιπάτους μακριά από το θόρυβο και τους ρύπους από τη χρήση των αυτοκινήτων με αρκετά χιλιόμετρα μήκος. Με μια απλή καταγραφή του δικτύου ποδηλατοδρόμων της πόλης, αυτό που γίνεται κατανοητό είναι ότι δικαίως η Καρδίτσα έχει χτυπήσει ρεκόρ στη χρήση του

ποδηλάτου, όπου το πλήθος τους φτάνει σχεδόν όσο και των επιβατικών αυτοκινήτων, ενώ σε κάθε ένα κάτοικο αναλογεί σχεδόν ένα ποδήλατο σύμφωνα με την τελευταία απογραφή.

<https://omorfataxia.gr/travel/karditsa-i-podilatoypoli-tis-elladas-thymizei-kati-apo-amsterntam-deite-fotografies/>

Η Καρδίτσα δείχνει ότι το ποδήλατο αποτελεί μέρος της κουλτούρας της και οι εικόνες της πόλης πολλές φορές την έχουν παρομοιάσει με το Άμστερνταμ. Η Καρδίτσα έχει πρόσφορο έδαφος για την ανάπτυξη του ποδηλατικού τουρισμού, δημιουργώντας ένα πιο ενισχυμένο δίκτυο ποδηλατοδρόμων, καθώς οι κάτοικοι είναι ήδη μυημένοι σε αυτή την κουλτούρα. Πρόσφατα ο Δήμος εγκατέστησε δυο σταθμούς επισκευής ποδηλάτων, που στην ουσία καλύπτουν ένα μέρος των αναγκών μικροεπισκευής των ποδηλάτων των δημοτών και των επισκεπτών για όλες τις ημέρες και ώρες.

Στόχος του Δήμου είναι να προωθήσει μια βιώσιμη χρήση του ποδηλάτου ως μεταφορικό μέσο συμβάλλοντας στη μείωση της χρήσης των αυτοκινήτων και κατ' επέκταση των ρύπων και του θορύβου εντός της πόλης, ενισχύοντας την περιβαλλοντική συμπεριφορά των κατοίκων και τον ποδηλατικό τουρισμό. Αξιοσημείωτο είναι, επίσης, ότι η πόλη της Καρδίτσας έχει κατακτήσει πολλές διακρίσεις με την κυριότερη αυτή στην Ευρωπαϊκή Εβδομάδα Κινητικότητας, όπου πλέον ο Δήμος συμμετέχει κάθε χρόνο στις δράσεις που διοργανώνονται το Σεπτέμβρη, οι οποίες αναφέρονται στην βελτίωση της αστικής κινητικότητας και της ποιότητας ζωής των πολιτών, με λιγότερο αυτοκίνητο και περισσότερο ποδήλατο δίνοντας έμφαση συγχρόνως σε θέματα ασφάλειας και υγείας. Τέλος, το ποδήλατο είναι άρρηκτα συνδεδεμένο με το παρελθόν, το παρόν, το μέλλον της Καρδίτσας και κρίνεται απαραίτητο να συνεχιστεί η προσήλωση του Δήμου σε αυτό και η προώθηση βιώσιμων έργων, δράσεων και πολιτικών προς αυτή την κατεύθυνση.

Συμπερασματικά, ο Δήμος Καρδίτσας με βάση τα χαρακτηριστικά του θέτει στο χρονικό ορίζοντα ένα όραμα. Την αξιοποίηση της ποδηλατικής κληρονομιάς της Καρδίτσας και της εγγύτητάς της με τη λίμνη Πλαστήρα, ώστε μέσα από μία πολιτική περιορισμού της κυκλοφορίας αυτοκινήτων στην πόλη και αναδιαμόρφωσης των δημόσιων χώρων προς όφελος πεζών - ποδηλατών να αποτελεί παράδειγμα αστικού συγκροτήματος μηδενικών εκπομπών, να αναγνωρισθεί διεθνώς και να αναδειχθεί ολόκληρη η Περιφερειακή Ενότητα ως διεθνής ποδηλατικός πόλος με σκοπό την ανάπτυξη του τουρισμού στην περιοχή, της τοπικής οικονομίας, αλλά και με παράλληλα οφέλη από την περαιτέρω μείωση της χρήσης του αυτοκινήτου στην υγεία των κατοίκων, στη βελτίωση της ποιότητας ζωής και στην εξασφάλιση της ισότητας στη μετακίνηση μεταξύ όλων των κοινωνικών ομάδων.

Πυκνότητα κτιρίων

Η πυκνότητα των κτιρίων στην κεντρική περιοχή της πόλης είναι μεγάλη, με αρκετά παλαιά κτίρια με αυξημένες ανάγκες ενεργειακών και βιοκλιματικών παρεμβάσεων. Τα κτίρια μικτής χρήσης είναι αρκετά με σοβαρές ενεργειακές ανάγκες. Το ποσοστό των οικοδομήσιμων χώρων επί του συνολικού εμβαδού της πόλης, για το σύνολο της πόλης είναι 64%.

Από τον παρακάτω χάρτη καταγραφής των ποσοστών οικοδομήσιμων χώρων προκύπτει ότι:

- στο κέντρο της πόλης παρουσιάζεται ελαφρά μειωμένο ποσοστό οικοδομήσιμων χώρων λόγω της ύπαρξης κεντρικών πλατειών και του πάρκου Πausιλύπου, αλλά ο συντελεστής δόμησης είναι υψηλός (2,4).
- τα μεγαλύτερα ποσοστά οικοδομησιμότητας παρατηρούνται κατά κύριο λόγο στην περιμέτρο του κεντρικού τομέα της πόλης, αλλά και σε αρκετές περιοχές περιμετρικά της πόλης.

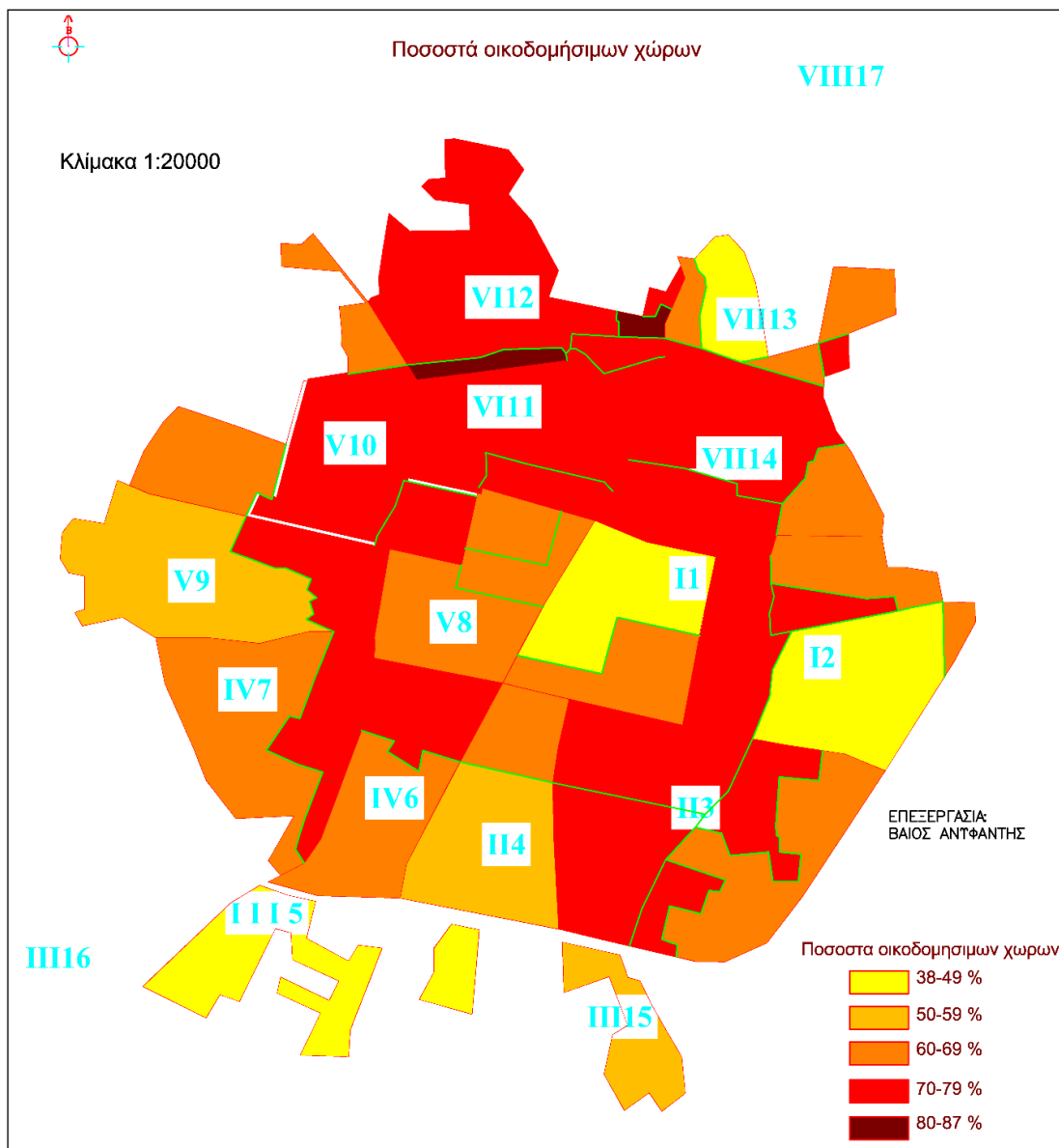

Χάρτης 16. Ποσοστά Οικοδομήσιμων Χώρων στην πόλη της Καρδίτσας

Σχετικά με τα επίπεδα των κατασκευών έγινε μια καταγραφή σε επίπεδο Ο.Τ. ανά δεκαετία. Οι παρακάτω χάρτες απεικονίζουν την μεταβολή της κατασκευαστικής δραστηριότητας ανά δεκαετία. Από το 1961 έως σήμερα η δεκαετία που παρουσιάζει τα υψηλότερα επίπεδα κατασκευών είναι η δεκαετία 1971-1981 και από το 1980 έως σήμερα σταδιακά παρατηρείται μια βαθμιαία μείωση της οικοδομικής δραστηριότητας με κορύφωση την δεκαετία μετά την οικονομική κρίση. Ο πίνακας που ακολουθεί απεικονίζει το σύνολο των κατασκευών ανά δεκαετία.

10ετία	1961-1971	1971-1981	1981-1991	1991-2000	2000-σήμερα
Σύνολο κατασκευών	1301	1589	1294	1157	1109

Πίνακας 32. Σύνολο κατασκευών ανά δεκαετία (πηγή ΕΣΥΕ, 2018)

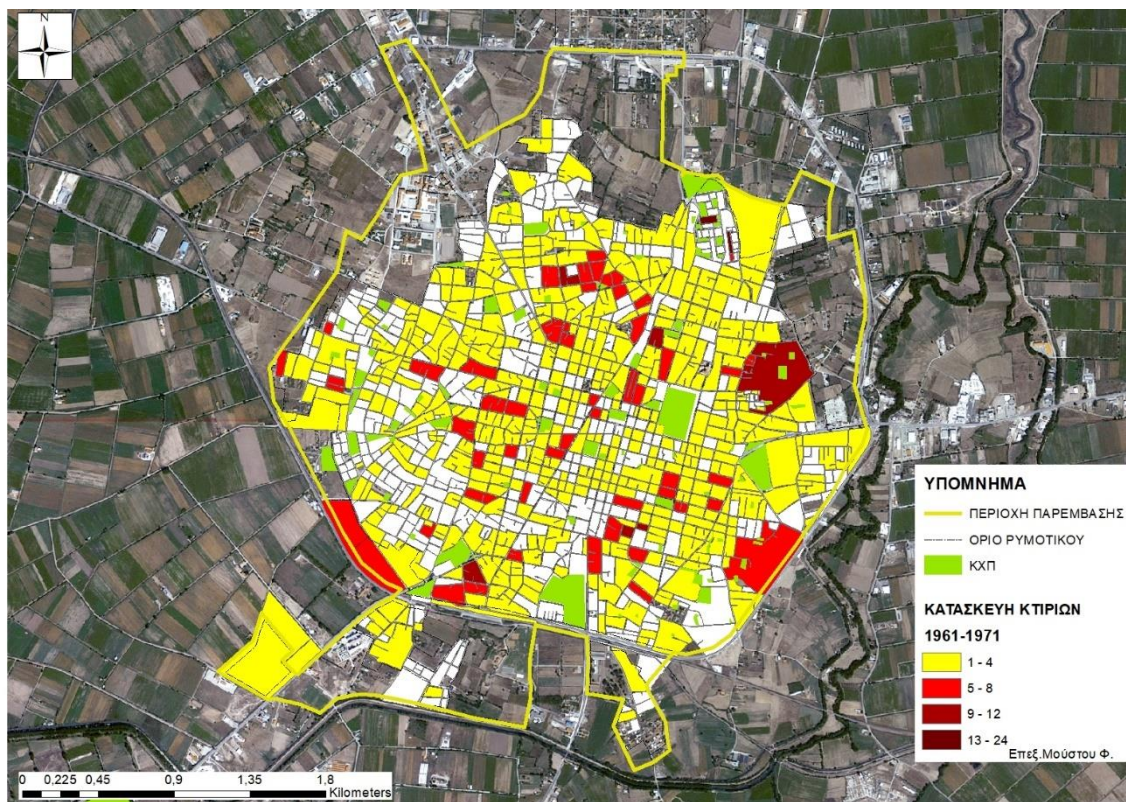

Χάρτης 17. Σύνολο κατασκευών κτιρίων ανά Ο.Τ. στην πόλη της Καρδίτσας (1961-1971) (πηγή ΕΛΣΤΑΤ, 2018)

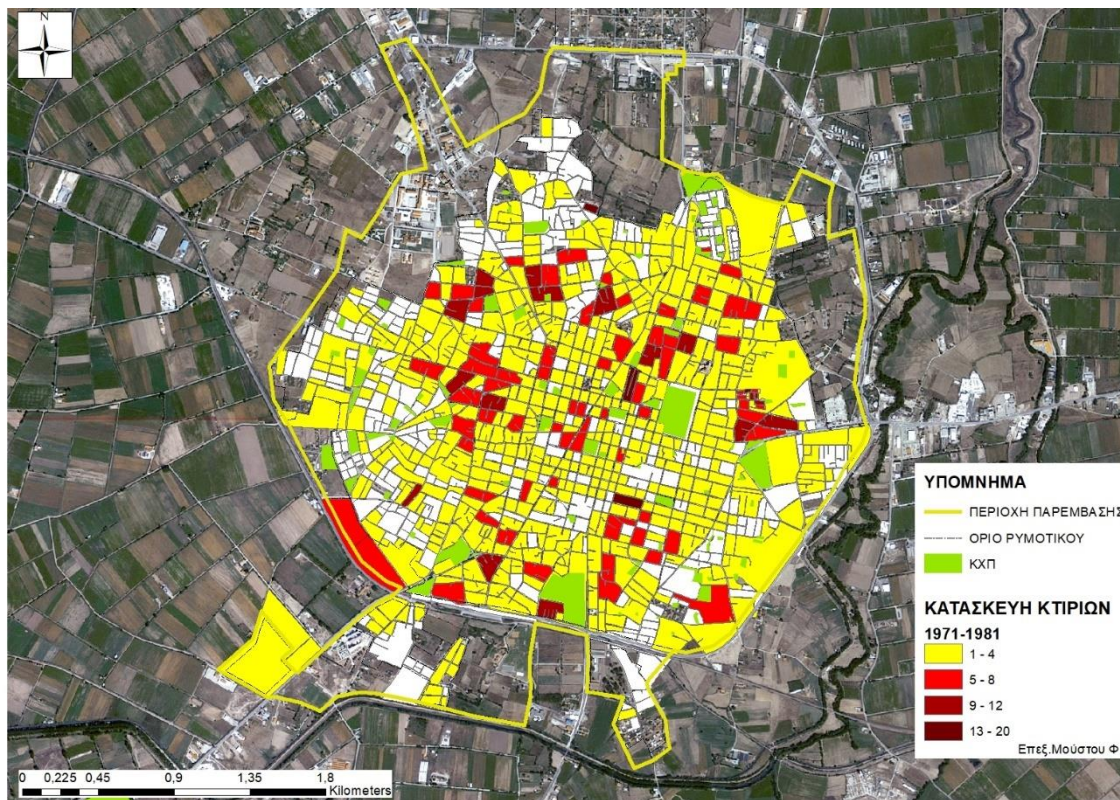

Χάρτης 18. *Σύνολο κατασκευών κτιρίων ανά Ο.Τ. στην πόλη της Καρδίτσας (1971-1981)
(πηγή ΕΛΣΤΑΤ, 2018)*

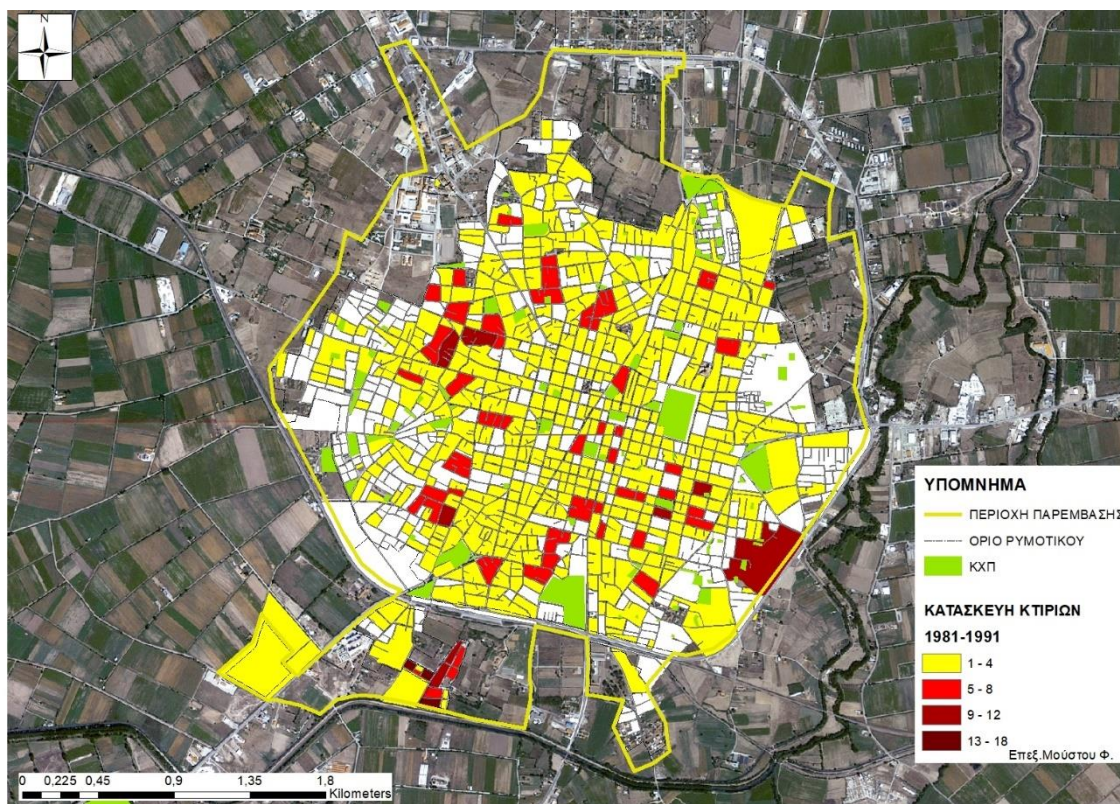

Χάρτης 19. *Σύνολο κατασκευών κτιρίων ανά Ο.Τ. στην πόλη της Καρδίτσας (1981-1991)
(πηγή ΕΛΣΤΑΤ, 2018)*

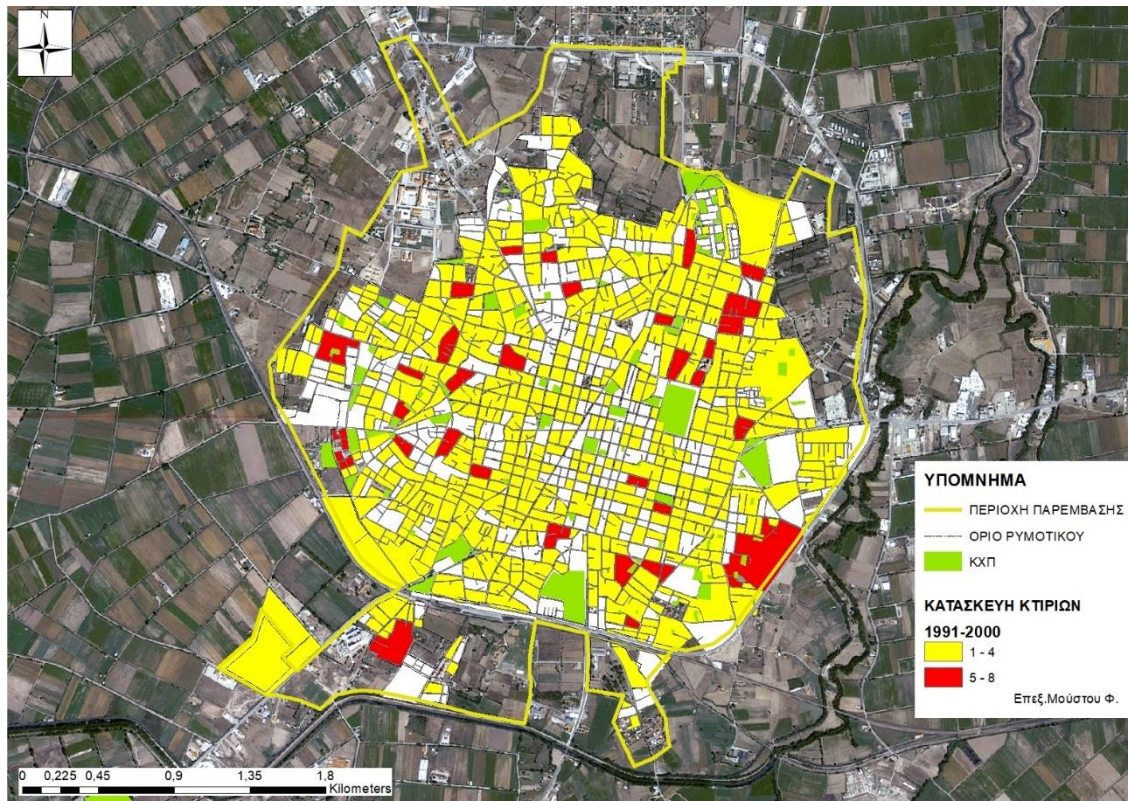

Χάρτης 20. Σύνολο κατασκευών κτιρίων ανά Ο.Τ. στην πόλη της Καρδίτσας (1991-2000)
(πηγή ΕΛΣΤΑΤ, 2018)

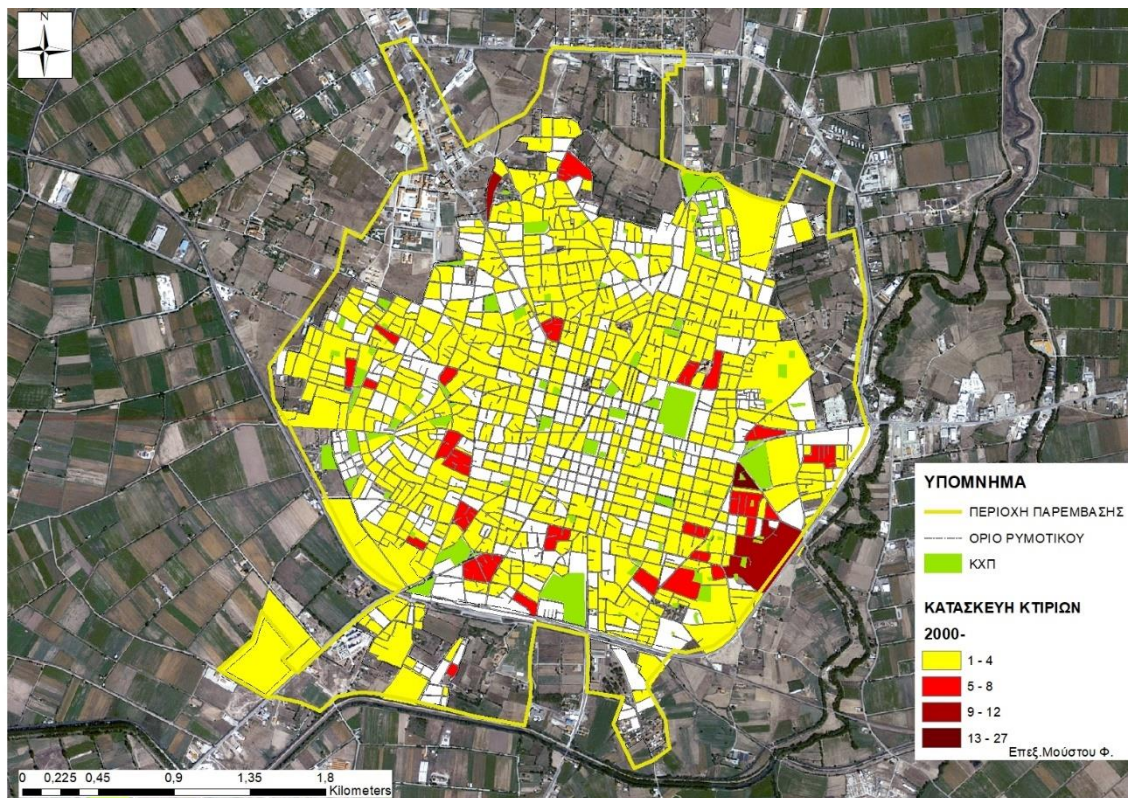

Χάρτης 21. Σύνολο κατασκευών κτιρίων ανά Ο.Τ. στην πόλη της Καρδίτσας (2000 -)
(πηγή ΕΛΣΤΑΤ, 2018)

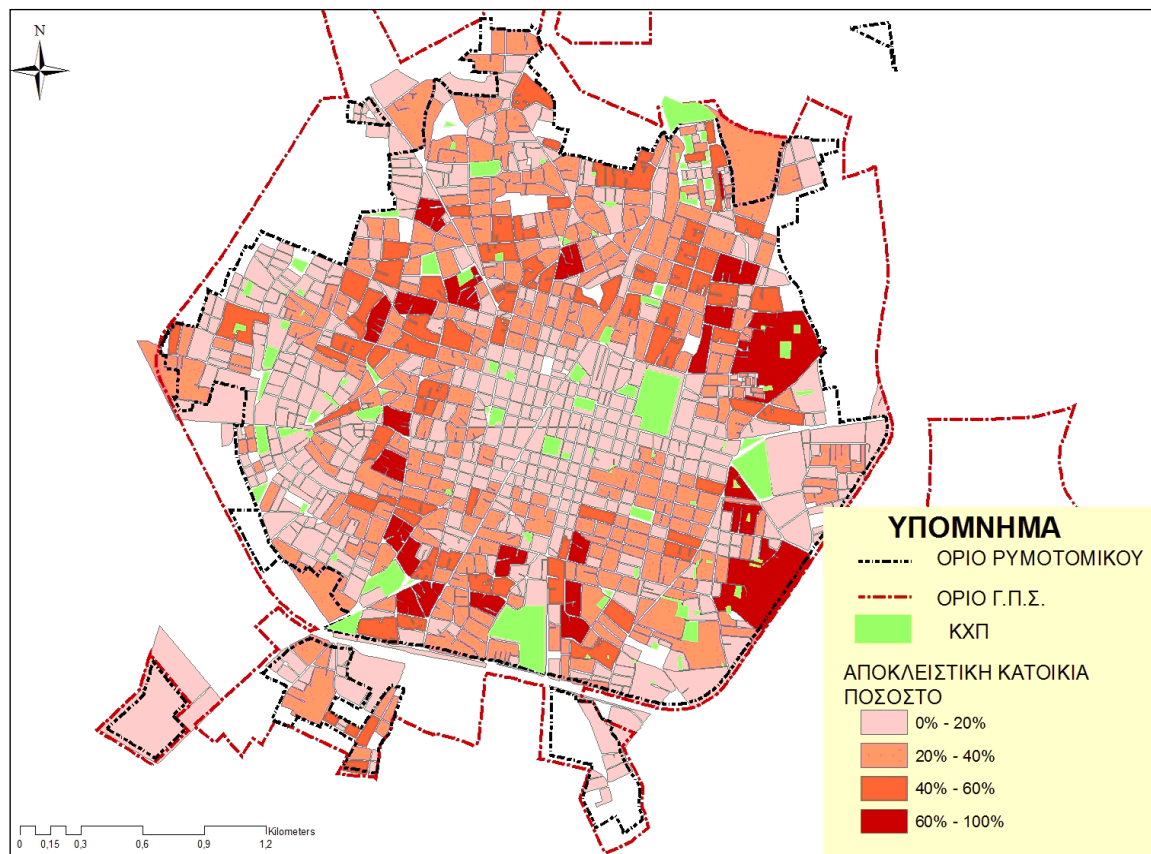

Χάρτης 22. Αποκλειστική κατοικία (ποσοστό) ανά Ο.Τ. στην πόλη της Καρδίτσας (πηγή ΕΛΣΤΑΤ, 2018)

Σχετικά με τα επίπεδα κατοίκησης στην πόλη της Καρδίτσας στον χάρτη 23 επιβεβαιώνεται η μειωμένη συγκέντρωση της κατοικίας στο κέντρο της πόλης (έως 20% ανά Ο.Τ.) και ότι όσο απομακρυνόμαστε από αυτό αυξάνουν τα επίπεδα κατοίκησης.

Από τον παρακάτω χάρτη καταγραφής της πραγματικής πυκνότητας κατοίκων (κατ./Ha) προκύπτει ότι στον κεντρικό τομέα της πόλης, με τον μεγαλύτερο συντελεστή δόμησης, παρουσιάζονται οι μεγαλύτερες συγκεντρώσεις πληθυσμού, ενώ υπάρχει επιβάρυνση προς ορισμένες ζώνες από το κέντρο προς την περιφέρεια.

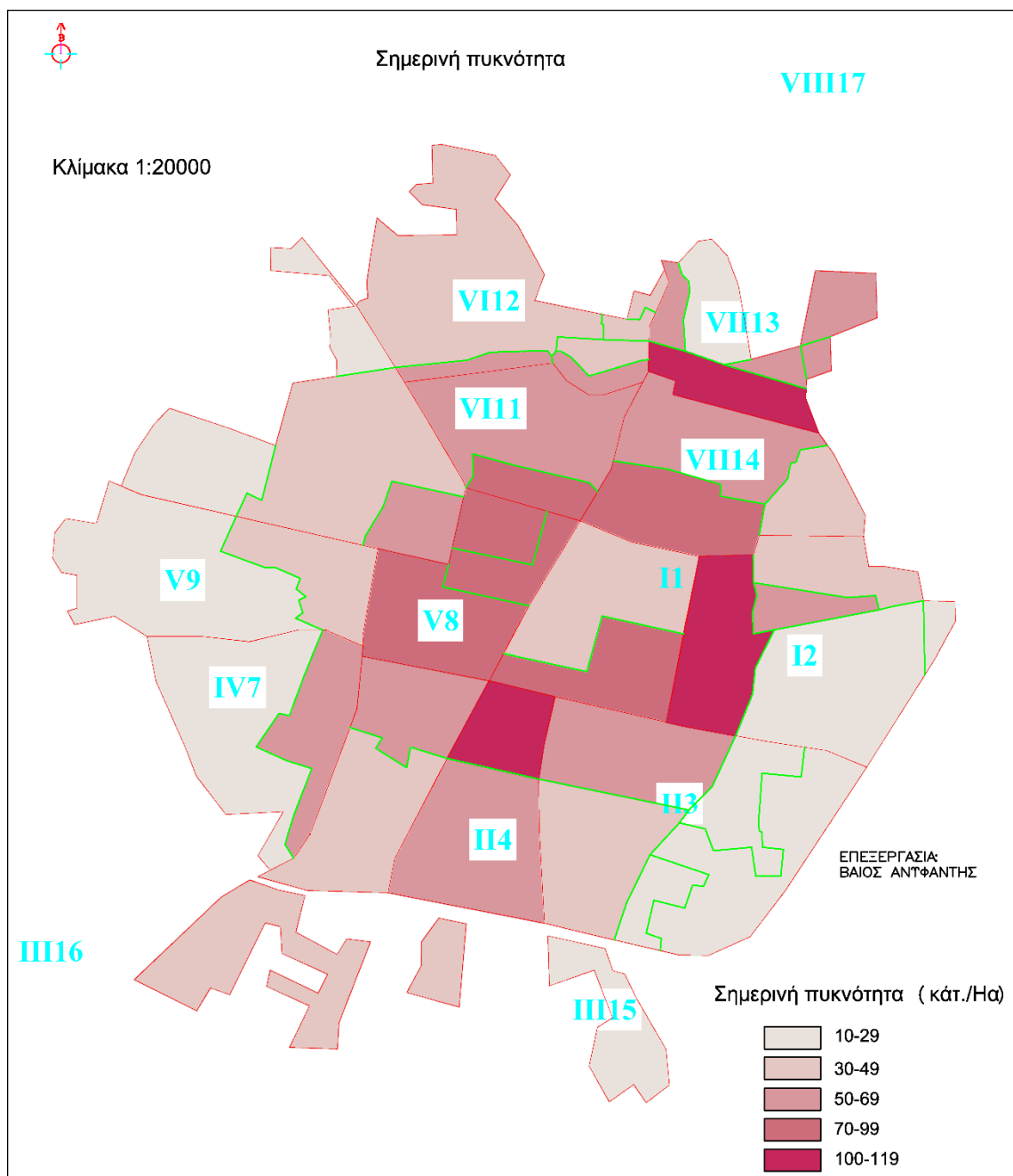

Χάρτης 23. Πυκνότητα κατοικιών στην ΠΠ (πόλη) της Καρδίτσας

A.2.4.2 Ανάλυση SWOT της Περιοχής Παρέμβασης αναφορικά με τα Κλιματικά Χαρακτηριστικά της

ΔΥΝΑΤΑ ΣΗΜΕΙΑ	ΑΔΥΝΑΜΙΕΣ	ΕΥΚΑΙΡΙΕΣ	ΑΠΕΙΛΕΣ
<p>Πνεύμονας πρασίνου (Παυσίλυπο) στο κέντρο που επηρεάζει θετικά το μικροκλίμα</p> <p>Αυξανόμενη χρήση του ποδηλάτου – Πόλη ποδηλάτου</p> <p>Ελεγχόμενη ατμοσφαιρική ρύπανση - λειτουργία σταθμού παρακολούθησης ατμοσφαιρικής ρύπανσης</p> <p>Εγκεκριμένες στρατηγικές ΣΔΑΕΚ, ΣΒΑΚ και ΣΦΗΟ</p>	<p>Κυκλοφοριακή συμφόρηση στο κέντρο</p> <p>Μεγάλη πυκνότητα κτιρίων / δόμησης κεντρικά</p> <p>Υποστελεχωμένες και μη εξειδικευμένες υπηρεσίες για εφαρμογή έργων κλιματικής αλλαγής</p> <p>Δυσκολίες στην εφαρμογή πολιτικών και μέτρων ενεργειακής μετάβασης στον τομέα των μεταφορών.</p> <p>Απουσία μεγάλων οργανωμένων χώρων πρασίνου - αναψυχής</p>	<p>Αξιοποίηση χρηματοδοτικών εργαλείων για μετάβαση σε μια κλιματικά ουδέτερη πόλη (2050)</p> <p>Αξιοποίηση εργαλείου Ενεργειακών Κοινοτήτων</p> <p>Υποχρέωση κατάρτισης Σχεδίου Ενεργειακής Απόδοσης Δημοτικών Κτιρίων και Δημοτικού Σχεδίου Μείωσης Εκπομπών</p> <p>Συνεργασία ενδιαφερόμενων μερών για συνδυασμένες μορφές αστικής κινητικότητας και ενθάρρυνσης ήπιας κινητικότητας (πεζοί, ποδήλατα)</p> <p>Έξυπνες λύσεις με χρήση πράσινων - ψηφιακών τεχνολογιών (σημεία φόρτισης, έξυπνες στάσεις, επέκταση χρήσης κοινόχρηστων ποδηλάτων)</p>	<p>Επαναλαμβανόμενα και έντονα πλημμυρικά φαινόμενα (Ιανός, Daniel)</p> <p>Μη επαρκής χρηματοδότηση για δημόσιες παρεμβάσεις μετριασμού των επιπτώσεων της κλιματικής αλλαγής</p> <p>Καθυστερήσεις στις απαιτούμενες εγκρίσεις περιβαλλοντικών όρων και λοιπών αδειοδοτήσεων</p> <p>Ακραίες διακυμάνσεις θερμοκρασίας, βροχοπτώσεων</p> <p>Αύξηση ατμοσφαιρικής ρύπανσης, λόγω γήρανσης στόλου Ι.Χ.</p> <p>Αντίσταση στην αλλαγή και μη επαρκή πληροφόρηση ευαισθητοποίηση πολιτών απέναντι στην κλιματική αλλαγή</p>

Ως **δυνατά σημεία** των κλιματικών χαρακτηριστικών της περιοχής παρέμβασης εντοπίζονται, η ευρεία και αυξανόμενη χρήση του ποδηλάτου, η θετική επίδραση του άλσους Παυσιλύπου στο μικροκλίμα του κέντρου και η ελεγχόμενη ατμοσφαιρική ρύπανση λόγω της εγκατάστασης και λειτουργίας του σταθμού παρακολούθησης ατμοσφαιρικής ρύπανσης. Επίσης, θετικά συμβάλλει η πολιτική δέσμευση της Αστικής Αρχής για εφαρμογή της Στρατηγικής Βιώσιμης Αστικής Κινητικότητας (ΣΒΑΚ), του Σχεδίου Διαχείρισης Αειφόρου Ενέργειας και Κλίματος (ΣΔΑΕΚ) καθώς και του Σχεδίου Φόρτισης Ηλεκτρικών Οχημάτων (ΣΦΗΟ)

Ως **αδυναμίες** της περιοχής αναγνωρίζονται, η κυκλοφοριακή συμφόρηση, η υψηλή πυκνότητα δόμησης περιμετρικά των κεντρικών περιοχών και η απουσία μεγάλων οργανωμένων χώρων πρασίνου – αναψυχής παρά την ύπαρξη αρκετών ελεύθερων κοινόχρηστων χώρων. Σημαντικές αδυναμίες αποτελούν οι υποστελεχωμένες υπηρεσίες που δεν μπορούν να προάγουν αποτελεσματικά τα εξειδικευμένα έργα αντιμετώπισης της κλιματικής αλλαγής καθώς και οι δυσκολίες πράσινης μετάβασης στον τομέα των

μεταφορών, εξαιτίας του κόστους, της ανώριμης αγοράς και της παγιωμένης συμπεριφοράς / συνηθειών των πολιτών.

Ως **ευκαιρίες** καταγράφονται, η δυνητική αξιοποίηση των Ευρωπαϊκών και εθνικών χρηματοδοτικών εργαλείων για την πράσινη μετάβαση και την κλιματικά ουδέτερη πόλη, η αξιοποίηση του εργαλείου των Ενεργειακών Κοινοτήτων μαζί με την ιδιωτική αγορά και η υποχρέωση του Δήμου να εκπονήσει σύντομα Σχέδιο Ενεργειακής Απόδοσης Δημοτικών Κτιρίων και Δημοτικό Σχέδιο Μείωσης Εκπομπών. Σημαντική ευκαιρία αποτελεί η συνεργασία ενδιαφερόμενων μερών (συμμετοχικός σχεδιασμός RLL) για αύξηση των ήπιων μορφών αστικής κινητικότητας (πεζοί, ποδήλατα) και δημιουργίας συνδυασμένων αστικών μεταφορών (ποδήλατο, mini bus, ηλεκτρικά), όπως και η διευκόλυνσή τους μέσω εγκατάστασης έξυπνων εφαρμογών / λύσεων.

Ως **απειλές** εμφανίζονται, οι ακραίες καιρικές διακυμάνσεις και τα επαναλαμβανόμενα έντονα πλημμυρικά φαινόμενα, καθώς και η αύξηση της ατμοσφαιρικής ρύπανσης από τα πολλά γερασμένα συμβατικά Ι.Χ. που κυκλοφορούν στο δρόμους του κέντρου της Καρδίτσας. Ως σημαντική απειλή αναγνωρίζεται η ανεπαρκής χρηματοδότηση για έργα μετριασμού των επιπτώσεων της κλιματικής αλλαγής, οι μακρόχρονες καθυστερήσεις στις απαιτούμενες εγκρίσεις περιβαλλοντικών όρων και λοιπών αδειοδοτήσεων και η δυσκολία προσαρμογής στην κλιματική αλλαγή που προϋποθέτει αλλαγή συμπεριφορών / συνηθειών δεκαετιών και μπορεί να επιτευχθεί μόνο μέσα από οργανωμένη και συνεχή πληροφόρηση και ευαισθητοποίηση.

A.2.5.1. Περιβαλλοντικά Χαρακτηριστικά

Οι κοινόχρηστοι χώροι πρασίνου, που περιλαμβάνουν τους δημόσιους χώρους πρασίνου καθώς και τους ελεύθερους χώρους ανέρχονται σε περίπου 520 στρέμματα. Οι πιο σημαντικοί είναι:

- Πausίλυπο - πλατεία Πλαστήρα (57 στρ.)
- Αθλητικό Πάρκο (30 στρ.)
- Πλατεία Ακαδημίας (25 στρ.)
- Πάρκο Σαμαροπούλου (20 στρ.)
- Πρώην στρατόπεδο Λουμάκη (50 στρ.)
- Παλέρμο (50 στρ.)
- Πάρκο - πλατεία Αγίας Παρασκευής (16 στρ.)
- Πλατεία Αγίου Νικολάου (10 στρ.)
- Πάρκο Αγίου Δημητρίου (8 στρ.)
- Πάρκο κυκλοφοριακής αγωγής (8 στρ.)
- Πλατεία (κεντρική) Ελευθερίας (4 στρ.)

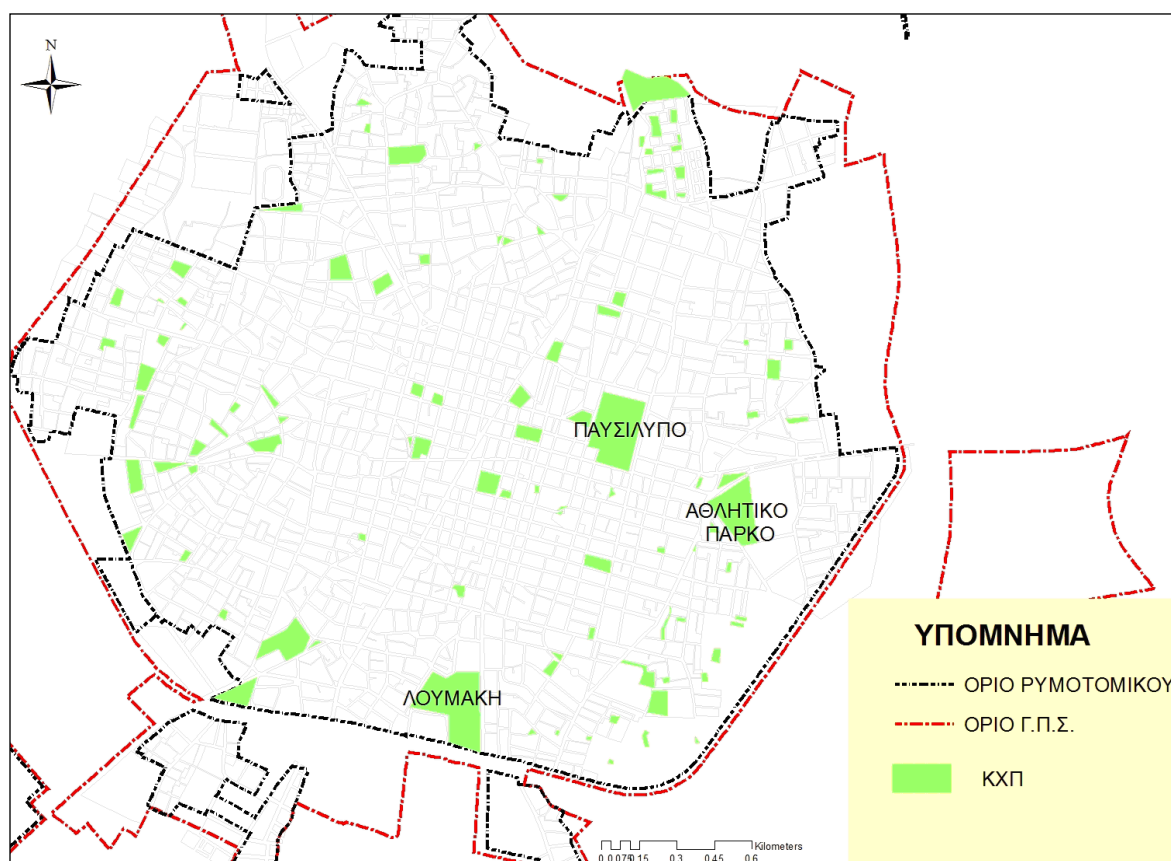

Χάρτης 24. Οι σημαντικότεροι κοινόχρηστοι χώροι πρασίνου στην πόλη της Καρδίτσας (πηγή ΓΠΣ Καρδίτσας, 2018)

Οι **αδιάνοικτοι δρόμοι** και **πεζόδρομοι** που προβλέπονται από τον πολεοδομικό σχεδιασμό είναι περίπου 100, ενώ από τους 187 ελεύθερους κοινόχρηστους χώρους / χώρους πρασίνου / πλατείες, οι 100 είναι μη διαμορφωμένοι χωρίς πολεοδομικές εκκρεμότητες και οι 32 μη διαμορφωμένοι με πολεοδομικές εκκρεμότητες.

Η κατανομή της έκτασης της πόλης, όπου οι δημόσιοι χώροι πρασίνου και οι κοινόχρηστοι χώροι καταλαμβάνουν περίπου το 31,5%, σε στρέμματα είναι η εξής:

Κατανομή έκτασης πόλης	στρ.
Οικοδομήσιμοι χώροι	4607,4
Κοινόχρηστοι χώροι	2259,9
Κοινοφελείς χώροι	327,7
Σύνολο	7195,0

Πίνακας 33. Αναλυτική Κατανομή Έκτασης Πόλης

Κατανομή κοινόχρηστων χώρων	στρ.
Δρόμοι	1163,70
Πεζόδρομοι (χαρακτηρισμένοι)	575,40
Κοινόχρηστοι χώροι πρασίνου-πλατείες	520,80
Σύνολο	2259,90

Πίνακας 34. Αναλυτική Κατανομή κοινοχρήστων χώρων

Ποδηλατόδρομοι

Η Καρδίτσα έχει αναγνωριστεί ως η πόλη του ποδηλάτου. Έχει ένα δομημένο δίκτυο ποδηλατοδρόμων 6.635m στον αστικό ιστό και 5.600m στον περιαστικό ιστό. Το αυτοματοποιημένο σύστημα κοινοχρήστων ποδηλάτων στις περιοχές της κεντρική Πλατείας, του Παισιλίου, του Δημοτικού Σταδίου – Αθλητικού Πάρκου, της Πλατείας Λάμπα, της Κτηνιατρικής Σχολής – ΟΑΕΔ και του ΟΣΕ ενισχύει και συμπληρώνει το δίκτυο των ποδηλατοδρόμων, δίνοντας τη δυνατότητα τόσο στους κατοίκους της πόλης όσο και στους επισκέπτες της χρησιμοποίησης του ποδηλάτου για εύκολη και άνετη μετακίνησή τους.

Κοινόχρηστοι Χώροι - Χώροι πρασίνου - Πλατείες				Δρόμοι & πεζόδρομοι αδιάνοικτοι	Ποδηλατόδρομοι	
Συνολικά	Διαμορφωμένοι	Μη διαμορφωμένοι χωρίς πολεοδ. εκκρεμότητες	Μη διαμορφωμένοι με πολεοδ. εκκρεμότητες		Αστικοί (km)	Περιαστικοί (km)
187	55	100	32	100	6,635	5,6

Πίνακας 35. Κατανομή κοινοχρήστων χώρων

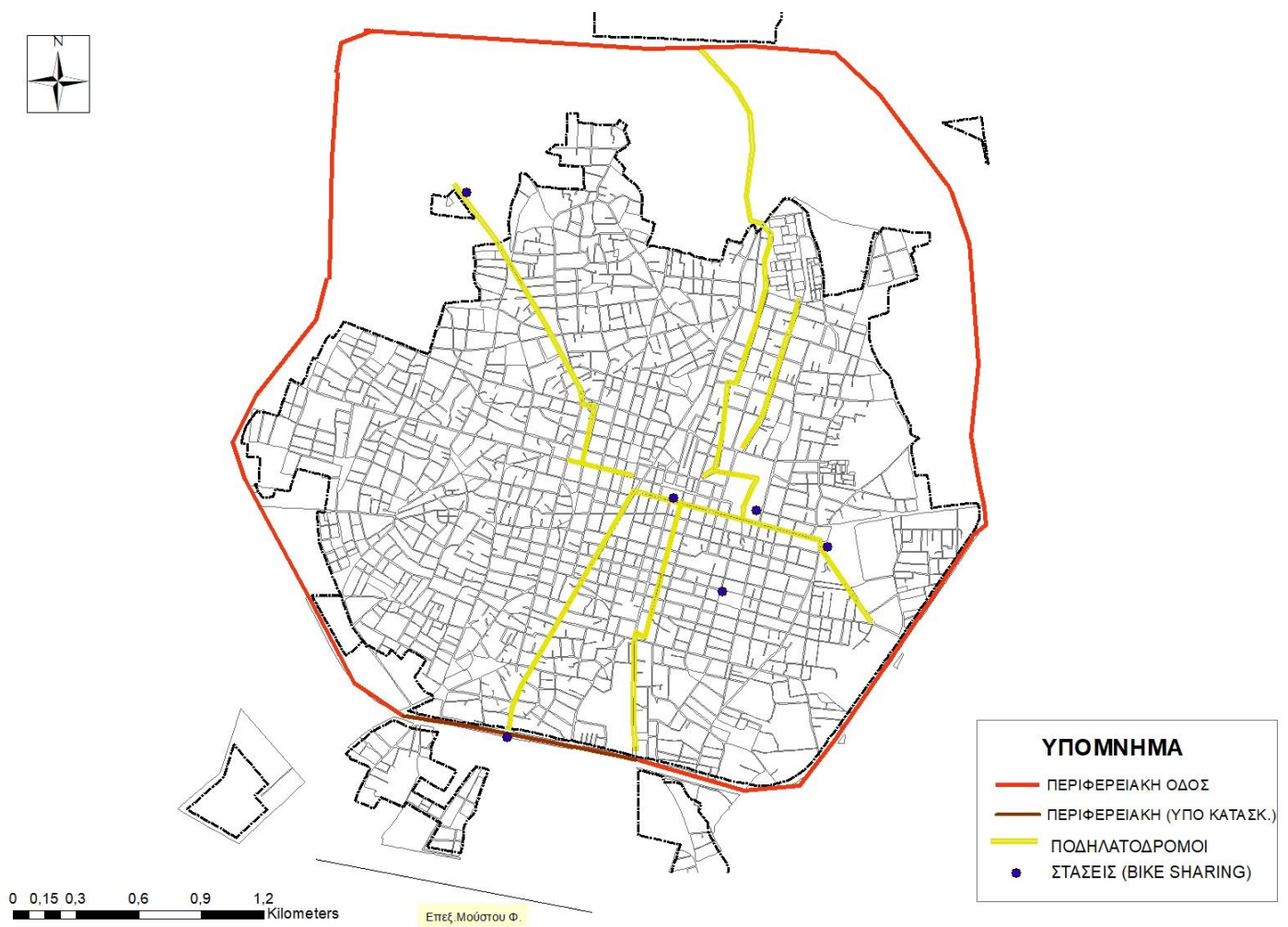

Χάρτης 25. Οι ποδηλατοδρόμοι της πόλης της Καρδίτσας (πηγή: Δήμος Καρδίτσας 2024)





Εικόνες 1 - 4. Το δίκτυο ποδηλατοδρόμων στην Καρδίτσα (πηγή: Δήμος Καρδίτσας)

Στην Καρδίτσα λειτουργεί από τις αρχές του 2013 το Αυτοματοποιημένο Σύστημα Κοινόχρηστων ποδηλάτων και γίνεται η πρώτη πόλη στην Ελλάδα που εγκαθιστά και θέτει σε λειτουργία σύστημα κοινόχρηστων ποδηλάτων προς εξυπηρέτηση τόσο των δημοτών της όσο και των επισκεπτών της.

Το έργο αποτελείται από 6 σταθμούς (Infokiosk), 70 ποδήλατα και 102 θέσεις στάθμευσης.

Οι θέσεις εγκατάστασης των σταθμών είναι οι ακόλουθες :

- Η κεντρική πλατεία Ελευθερίας, ως το πιο κεντρικό σημείο της πόλης,
- Η πλατεία Νικολάου Πλαστήρα, δίπλα στο άλσος Παυσιλύπου,
- Η πλατεία Γιολδάση, μια από τις πιο πολυσύχναστες πλατείες της πόλης,
- Η σχολή Κτηνιατρικής, για την εξυπηρέτηση των φοιτητών και των άλλων Σχολών ΑΕΙ,
- Το Αθλητικό πάρκο σε πολύ μικρή απόσταση από τον Σταθμό ΚΤΕΛ, για την εξυπηρέτηση τόσο των αθλούμενων, των φιλάθλων και των ταξιδιωτών,
- Ο σταθμός του ΟΣΕ, με στόχο την εύκολη πρόσβαση και εξυπηρέτηση όσων επιλέγουν το τρένο

Η επιλογή των θέσεων των σταθμών είχε ως στόχο την σύνδεση του κέντρου με τους σημαντικότερους περιμετρικούς πόλους και απαραίτητη προϋπόθεση θεωρήθηκε η σύνδεση όλων των σταθμών με το υφιστάμενο δίκτυο ποδηλατοδρόμων.

Από την πρώτη ημέρα λειτουργίας του συστήματος διαπιστώθηκε η μεγάλη ζήτηση και χρήση του, αναφέροντας χαρακτηριστικά ότι κατά την διάρκεια της πιλοτικής του εφαρμογής (Ιανουάριος 2013 με Μάρτιο 2013) τα κοινόχρηστα ποδήλατα χρησιμοποιήθηκαν από 500 χρήστες σε μία πόλη όπου η κάθε οικογένεια έχει τόσα ποδήλατα όσα και τα μέλη της

Πραγματοποιήθηκαν 30.000 διελεύσεις, που αντιστοιχούν σε κάτι λιγότερο από 300 χρήσεις την ημέρα και βάσει στατιστικών στοιχείων του συστήματος διαπιστώθηκε ότι συμμετείχαν όλες οι ηλικιακές ομάδες, κυρίως όμως φοιτητές και δημότες, οι οποίοι δεν έχουν μόνιμη κατοικία μέσα στην πόλη της Καρδίτσας, αλλά σε κοντινές δημοτικές κοινότητες.

Παρατηρήθηκε επίσης ότι τα ποδήλατα χρησιμοποιούνταν όλες τις ώρες της ημέρας με αιχμή στις πρωινές. Η εγκατάσταση των σταθμών είχε ως αποτέλεσμα την αύξηση του Ποδηλατικού Τουρισμού στην πόλη μας. Πραγματοποιήθηκαν επισκέψεις από πολλές πόλεις της Ελλάδας και του εξωτερικού και από ποδηλατικούς συλλόγους άλλων πόλεων, με σκοπό να γνωρίσουν την πόλη και να χρησιμοποιήσουν τα κοινόχρηστα ποδήλατα.

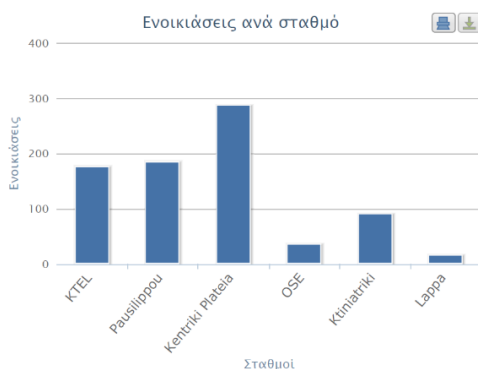

Διάγραμμα 19. Ενοικιάσεις ανά σταθμό (1/8/2017 – 31/12/2018)

Από στατιστικά στοιχεία για την περίοδο 01/08/2017 έως 31/12/2018, οι χρήστες του Συστήματος ανέρχονταν σε 852 και οι συνολικές ενοικιάσεις σε 1.020. Από το Διάγραμμα 19 που αφορά ενοικιάσεις ανά σταθμό διαπιστώνεται ότι την περισσότερη κίνηση έχουν οι σταθμοί στις δύο κεντρικότερες πλατείες της Καρδίτσας τόσο από δημότες όσο και από περιστασιακούς χρήστες. Ο σταθμός της Κτηνιατρικής χρησιμοποιείται συνήθως από φοιτητές. Παρατηρείται επίσης ότι υπάρχουν αρκετές ενοικιάσεις ποδηλάτων από περιστασιακούς χρήστες – επισκέπτες της πόλης από τον σταθμό που βρίσκεται κοντά στο υπεραστικό ΚΤΕΛ.

Το περιγραφόμενο σύστημα δεν ανταποκρίνεται στις σημερινές ανάγκες λόγω φθορών και παλαιότητας και χρήζει άμεσης αναβάθμισης, η οποία θα επιτευχθεί με το υλοποιημένο έργο «Αναβάθμιση συστήματος διαχείρισης και επέκταση χρήσης κοινόχρηστων ποδηλάτων» και συγκεκριμένα μέσω των υποέργων του:

α) «Αναβάθμιση του λογισμικού του αυτοματοποιημένου συστήματος κοινόχρηστων ποδηλάτων», με το οποίο θα γίνει προμήθεια 70 ηλεκτρονικών κλειδαριών με ενσωματωμένο σύστημα GPS/GPRS, οι οποίες θα προσαρμοστούν στα υφιστάμενα ποδήλατα, προκειμένου να δημιουργηθεί ένα πλήρως αυτοματοποιημένο σύστημα κοινόχρηστων ποδηλάτων δημόσιας χρήσης χωρίς την παρουσία προσωπικού, αντικατάσταση των LCD οθονών στις υφιστάμενες ηλεκτρονικές βάσεις των σταθμών ποδηλάτων και προμήθεια 2.000 ηλεκτρονικών καρτών RF-ID καθώς και αντικατάσταση της σήμανσης/αυτοκόλλητων στους σταθμούς και στα ποδήλατα και

β) «Προμήθεια συστήματος κοινόχρηστων ηλεκτρικών ποδηλάτων Δήμου Καρδίτσας», με την οποία θα γίνει προμήθεια αυτοματοποιημένου συστήματος κοινόχρηστων ηλεκτρικών ποδηλάτων δημόσιας χρήσης, ηλεκτρικών ποδηλάτων μεταφοράς φορτίου (cargo) και ηλεκτρικών ποδηλάτων ΑμεΑ.

Με βάση τα παραπάνω αποτελεί προτεραιότητα η ενίσχυση της χρήσης του ποδηλάτου ως κύριου μεταφορικού μέσου. Σε αυτό θα συμβάλλει η επέκταση τριου δικτύου ποδηλατοδρόμων και πράσινων διαδρομών καθώς και η ανακατασκευή – αναβάθμιση των παλαιών ποδηλατοδρόμων.

Δομημένο περιβάλλον – χρήσεις κτιρίων

Τα τελευταία χρόνια έχουν γίνει 50 εκθέσεις επικινδύνως ετοιμόρροπων κτιρίων που αυξήθηκαν σημαντικά λόγω των πλημμυρών του Ιανού και Daniel, ενώ συνεχίζουν να υφίστανται 100 επικίνδυνα / ετοιμόρροπα κτίρια.

Στο πλαίσιο ερευνητικής εργασίας στην κεντρική περιοχή της πόλης της Καρδίτσας (53 οικοδομικά τετράγωνα) καταγράφηκαν 1.502 καταστήματα από τα οποία τα **κενά καταστήματα** ήταν **331**, ενώ τα **ανοιχτά καταστήματα** ήταν **1.171**.

Οι χρήσεις των ανοιχτών καταστημάτων κατανέμονται σε 691 εμπορικά καταστήματα, 293 υπηρεσίες και 187 χώροι ψυχαγωγίας – αναψυχής.

Καταστήματα	Εμπόριο	Υπηρεσίες	Ψυχαγωγία - αναψυχή	Κενά	Σύνολο
Αριθμός	691	293	187	331	1.502
Ποσοστό	46,0%	19,5%	12,5%	22,0%	100%

Πίνακας 36. Κατανομή καταστημάτων σε κατηγορίες

Από το σύνολο των 1.171 λειτουργούντων καταστημάτων το 59% είναι εμπορικές δραστηριότητες, το 25% υπηρεσίες και αναψυχή το 16%.

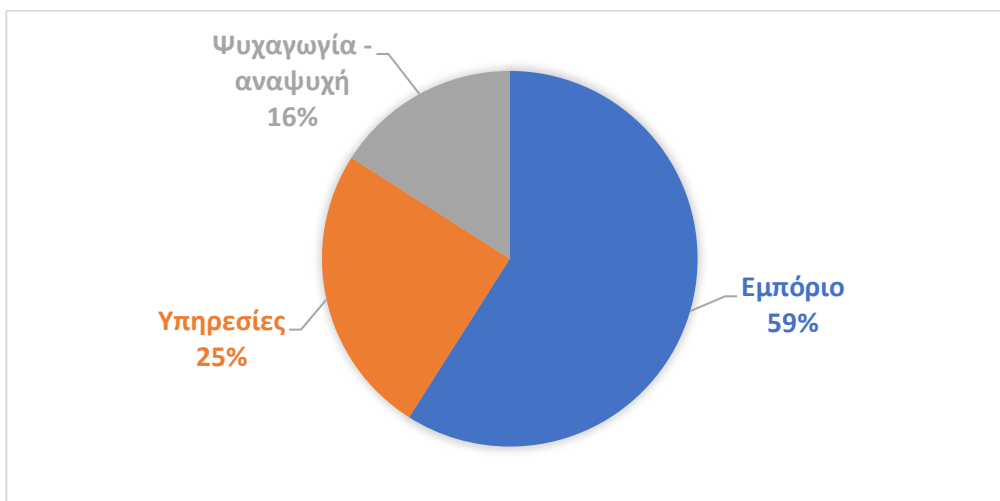

Διάγραμμα 20. Ποσοστιαία κατανομή ανά δραστηριότητα στην Α' ζώνη του πολεοδομικού κέντρου της πόλης

Στον παρακάτω χάρτη απεικονίζεται η διασπορά των καταγεγραμμένων καταστημάτων ανά Ο.Τ.

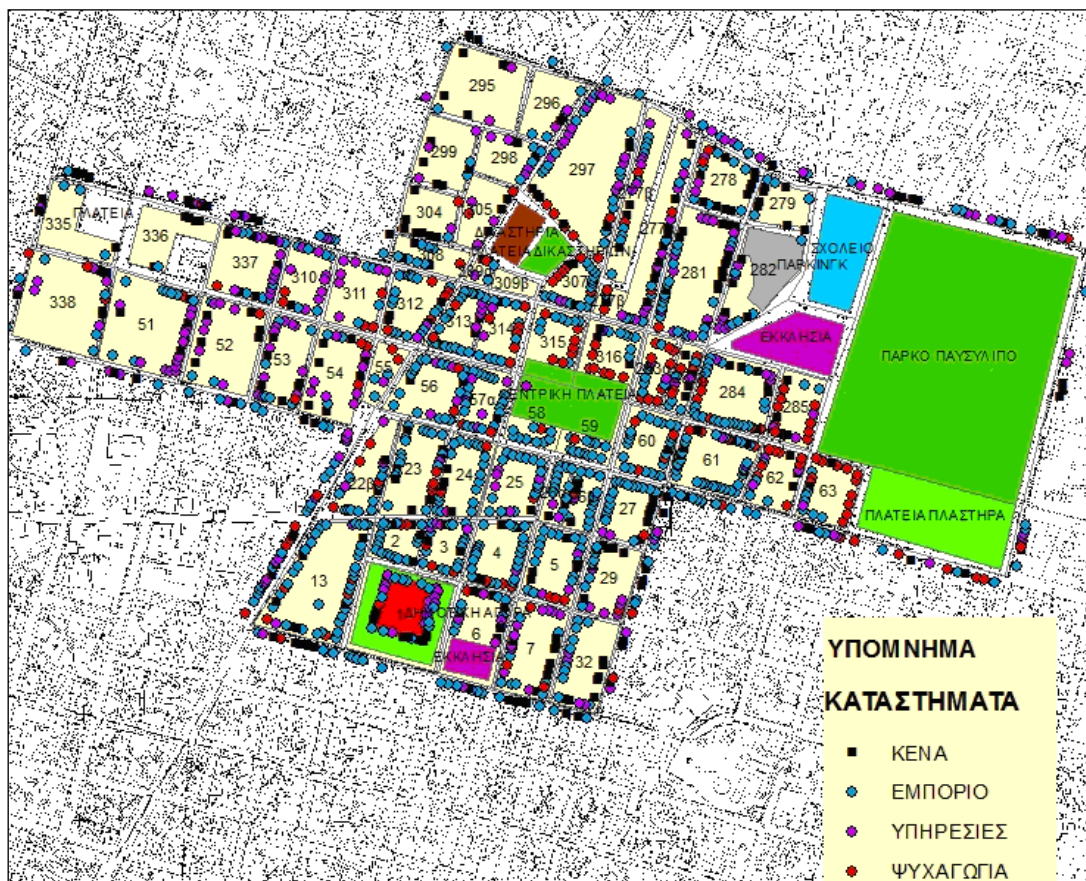

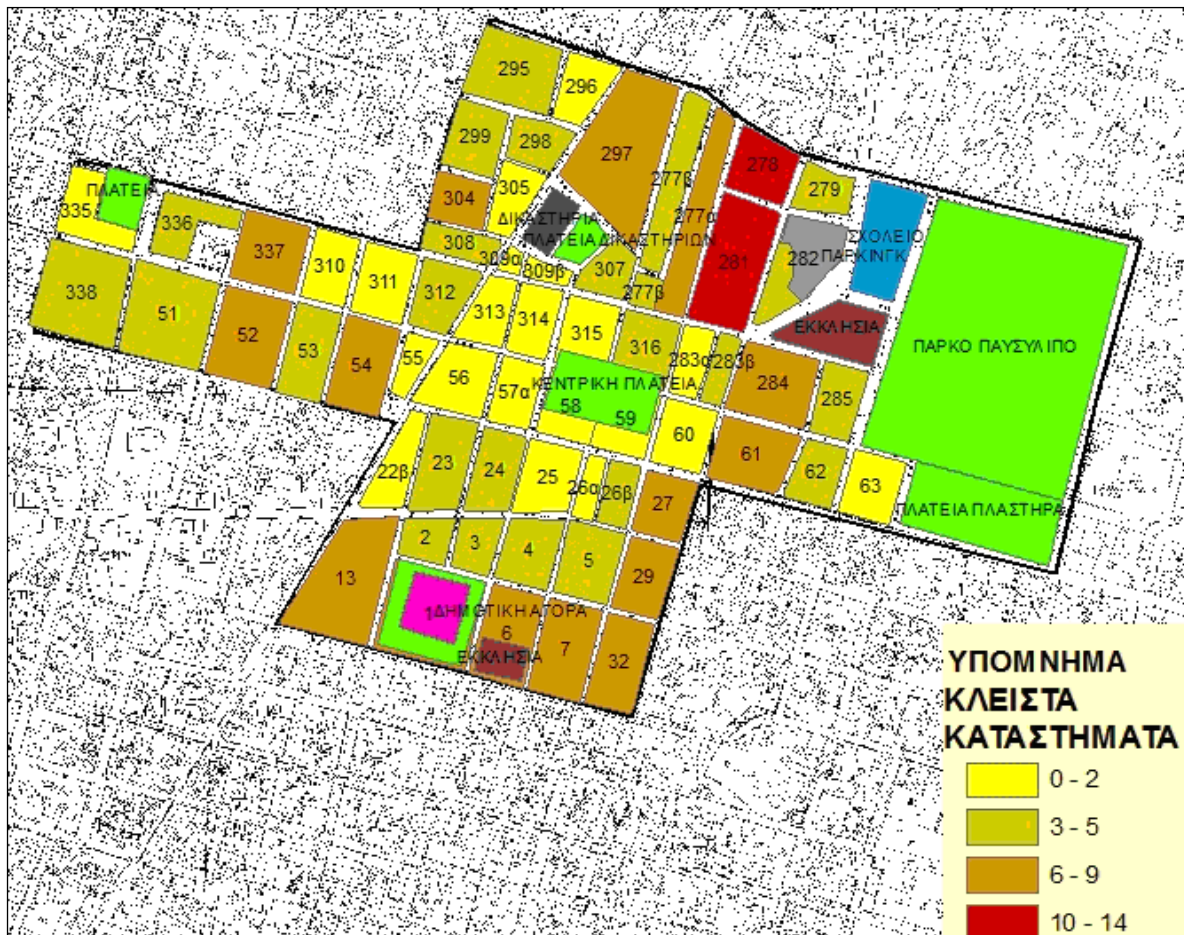

Χάρτης 28. *Σύνολο κενών καταστημάτων στο ισόγειο των κτηρίων ανά Ο.Τ.*

Ο χάρτης 29 απεικονίζει ποσοστιαία τα κλειστά καταστήματα ανά οδό σε τρεις κατηγορίες. Η πρώτη κατηγορία 0-15% είναι η κλάση με το μικρότερο ποσοστό κλειστών καταστημάτων (κίτρινο χρώμα) που όπως είναι αναμενόμενο να συγκεντρώνεται σε αρκετές οδούς του κέντρου της πόλης και ιδίως στους οδούς που περιβάλλουν την κεντρική πλατεία. Η δεύτερη κλάση είναι οι οδοί με πορτοκαλί χρώμα, όπου συγκεντρώνουν 15-25% των κλειστών καταστημάτων και είναι διάσπαρτα αποσπασματικά τμήματα των βασικών οδών του κέντρου. Η τρίτη κλάση περιέχει τους δρόμους με τη μεγαλύτερη συγκέντρωση κλειστών καταστημάτων και είναι κυρίως οι θύλακες που περιγράφηκαν ανωτέρω και βρίσκονται στα όρια της περιοχής μελέτης.

Σύμφωνα με τα συλλεχθέντα στοιχεία της επιτόπιας καταγραφής των κενών και ανοιχτών καταστημάτων η πόλη διατηρεί στο πολεοδομικό κέντρο (Α' ζώνη) υψηλά επίπεδα ανοιχτών καταστημάτων (78%) έναντι των κλειστών (22%).

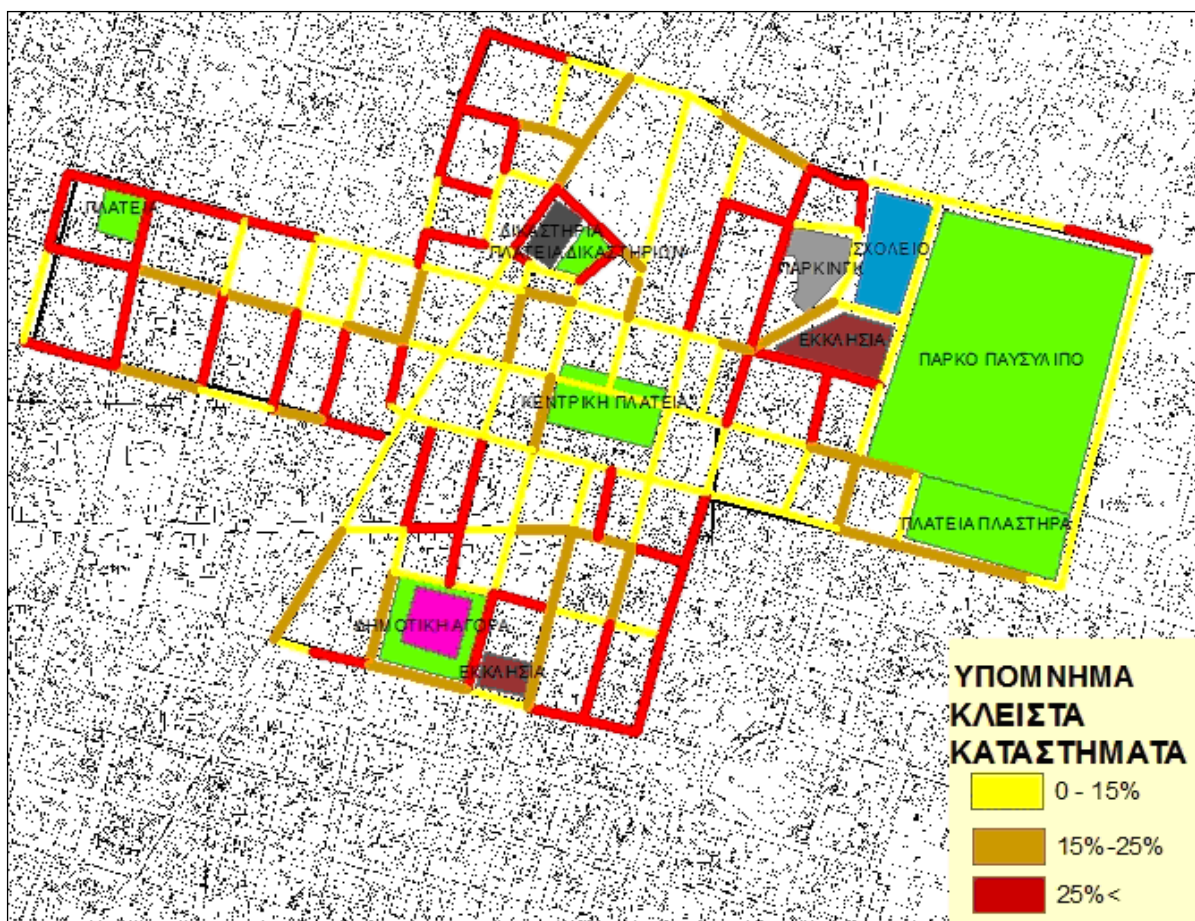

Χάρτης 29. Ποσοστό κενών καταστημάτων στο ισόγειο των κτιρίων από το σύνολο των καταγεγραμμένων καταστημάτων ανά δρόμο

Σχέδιο Δράσης Αειφόρου Ενέργειας και Κλίματος (ΣΔΑΕΚ)

Στο πλαίσιο συμμετοχής του Δήμου Καρδίτσας στο Σύμφωνο των Δημάρχων και της ενίσχυσης του μετασχηματισμού της Καρδίτσας σε ουδέτερη για το κλίμα και έξυπνη πόλη που εφαρμόζει τις αρχές της κυκλικής οικονομίας, εκπονήθηκε το Σχέδιο Δράσης Αειφόρου Ενέργειας και Κλίματος (ΣΔΑΕΚ). Στόχος είναι η διαμόρφωση της κατάλληλης στρατηγικής και του οράματος του Δήμου για βιώσιμη και πράσινη ανάπτυξη. Ειδικότερα το όραμα συνοψίζεται στη μείωση των εκπομπών CO₂ στην έκταση του Δήμου τουλάχιστον κατά 40% έως το 2030, μέσω της βελτίωσης της ενεργειακής απόδοσης και της ευρύτερης χρήσης ανανεώσιμων πηγών ενέργειας και την αύξηση της ανθεκτικότητας μέσω της προσαρμογής στις επιπτώσεις της κλιματικής αλλαγής.

Με στοιχεία του έτους αναφοράς 2013 υπολογίστηκαν οι καταναλώσεις ενέργειας σε MWh για τους τομείς α) δημοτικά κτίρια, δημοτικός εξοπλισμός και εγκαταστάσεις, β) δημοτικός / δημόσιος φωτισμός, γ) οικιακός τομέας, δ) αγροτικός τομέας, ε) μεταφορές και στ) τριτογενής τομέας.

Η συνολική τελική κατανάλωση ενέργειας εκτιμήθηκε σε 601,06 GWh και οι εκπομπές CO₂ σε 272.300 tn (2013).

Η συμμετοχή των τομέων των δημοτικών κτιρίων, δημοτικού ηλεκτροφωτισμού και δημοτικού στόλου οχημάτων στην κατανάλωση ενέργειας διαμορφώνεται σε 15,424 GWh και οι εκπομπές CO₂ σε 11.801 tn, όπως αποτυπώνεται στον παρακάτω πίνακα 31 και στα διαγράμματα 21 και 22.

Συνολική τελική κατανάλωση ενέργειας ανά Τομέα	Ηλεκτρική ενέργεια	Φυσικό αέριο	Πετρέλαιο Θέρμανσης	Πετρέλαιο Κίνησης	Βενζίνη	Ενέργεια (MWh)	Εκπομπές tn CO ₂
Δημοτικά Κτίρια, Εξοπλισμός / Εγκαταστάσεις	4.902	1.251	3.108	-	-	9.261	6.531,62
Δημοτικός / Δημόσιος Φωτισμός	4.290	-	-	-	-	4.290	4.719,18
Δημοτικός Στόλος	-	-	-	1.784	89	1.873	550,06
Σύνολο	9.192	1.251	3.108	1.784	89	15.424	11.800,86

Πίνακας 37. Κατανομή τελικής κατανάλωσης ενέργειας και εκπομπών CO₂ ανά τομέα του Δήμου Καρδίτσας

Μέσα από τη εφαρμογή των δράσεων του ΣΔΑΕΚ προτείνεται η προώθηση ενεργειακά ορθολογικών πρακτικών σε όλους τους τομείς κατανάλωσης ενέργειας και ειδικότερα σε αυτούς που αφορούν άμεσα την καθημερινή λειτουργία του Δήμου Καρδίτσας, ώστε να υπάρξει μετριασμός των εκπομπών αερίων του θερμοκηπίου, βελτίωση ενεργειακής αποδοτικότητας και διείσδυση της παραγωγής ΑΠΕ.

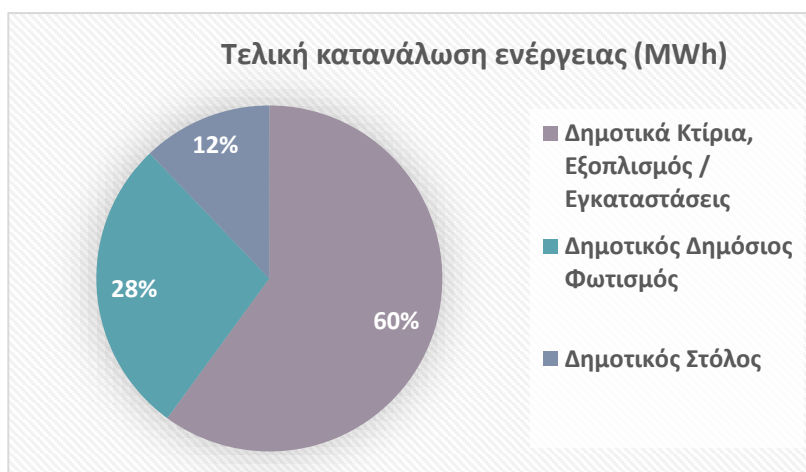

Διάγραμμα 21. Ποσοστιαία κατανομή τελικής κατανάλωσης ενέργειας ανά τομέα του Δήμου Καρδίτσας

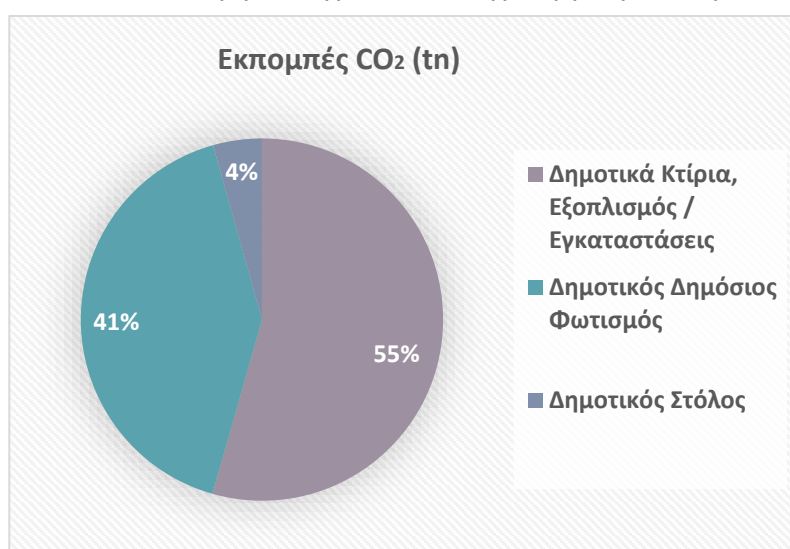

Διάγραμμα 22. Ποσοστιαία κατανομή εκπομπών CO₂ ανά τομέα του Δήμου Καρδίτσας

Δημοτικά Κτίρια, Εξοπλισμός / Εγκαταστάσεις

Στο Δήμο Καρδίτσας αναφέρονται 185 κτίρια (4 υποδομές διοίκησης, 94 υποδομές εκπαίδευσης / πολιτισμού, 21 κοινωνικές δομές, 66 αθλητικές εγκαταστάσεις) με τα περισσότερα και πλέον ενεργοβόρα να βρίσκονται στην περιοχή παρέμβασης, ενώ υπάρχουν και εγκαταστάσεις ύδρευσης – αποχέτευσης, διαχείρισης απορριμμάτων κ.α. Λαμβάνοντας υπόψη την χαμηλή ενεργειακή τους κατάσταση, την παλαιότητα και τις φθορές που έχουν υποστεί, κρίνεται αναγκαία η ενεργειακή αναβάθμιση των ενεργοβόρων αυτών κτιρίων ή εγκαταστάσεων μέσω παρεμβάσεων στο κτιριακό κέλυφος, στον ηλεκτρομηχανολογικό εξοπλισμό, στα συστήματα ψύξης / θέρμανσης / φωτισμού καθώς και με εγκατάσταση συστημάτων ανανεώσιμων πηγών ενέργειας (φωτοβολταϊκά στέγης, καυστήρες βιομάζας).

Μέχρι σήμερα ο Δήμος έχει υλοποιήσει την ενεργειακή αναβάθμιση του παλαιού και νέου Δημαρχείου, του Ληξιαρχείου και Σχολικών μονάδων (3ο - 13ο Δημοτικό, 2ο - 5ο Γυμνάσιο & 2ο Λύκειο, 2ο Δημοτικό, 6ο Δημοτικό).

Σύμφωνα με τα στοιχεία αναφοράς του ΣΔΑΕΚ προκύπτει ότι τα δημοτικά κτίρια, ο εξοπλισμός και οι εγκαταστάσεις καταναλώνουν 4.901,95 MWh ηλεκτρικής ενέργειας, 3.107,73 MWh πετρελαίου θέρμανσης και 1.251,02 MWh φυσικού αερίου με εκπομπές CO₂ 6.531,62 tn.

Για να συμβάλει η Στρατηγική ΒΑΑ στις απαιτήσεις του ΕΣΕΚ και στην απαίτηση για τουλάχιστον το 30% των πόρων της Στρατηγικής να κατευθύνεται σε δράσεις που συμβάλλουν στην αντιμετώπιση της κλιματικής αλλαγής προτείνεται η ενεργειακή αναβάθμιση δημοτικών κτιρίων (κολυμβητήριο, νέο και παλιό κλειστό γυμναστήριο, Λαογραφικό Μουσείο, 10ο Δημοτικό Σχολείο) με στόχο την μετάβαση σε μια κλιματικά ουδέτερη πόλη έως το 2050.

Όσον αφορά τη διαχείριση του δικτύου ύδρευσης της πόλης από τη ΔΕΥΑΚ έχουν ολοκληρωθεί πρόσφατα τα έργα: α) «Προμήθεια, εγκατάσταση και θέση σε λειτουργία Συστήματος Έγκαιρης Ανίχνευσης Υπερχείλισης Δικτύου Αποχέτευσης» και β) «Επέκταση υπάρχοντος συστήματος ελέγχου διαρροών (τηλέλεγχος/τηλεχειρισμός) στο υφιστάμενο δίκτυο της πόλης της Καρδίτσας και των Δ.Ε. Καρδίτσας, Κάμπου και Μητρόπολης» με τα οποία η πίεση τριπλασιάστηκε, με αποτέλεσμα όχι μόνο καλύτερη ποιότητα και ποσότητα νερού αλλά και μεγάλη εξοικονόμηση ρεύματος των καταναλωτών.

Δημοτικός / Δημόσιος Φωτισμός

Το 2023 ο Δήμος Καρδίτσας μετά από διαγωνισμό ανέθεσε σε ιδιωτικό φορέα το έργο «Ενεργειακή Αναβάθμιση – Αυτοματοποίηση του Συστήματος Ηλεκτροφωτισμού Κοινοχρήστων χώρων με εξοικονόμηση ενέργειας του Δήμου», με τη μορφή Σύμβασης Ενεργειακής Απόδοσης (ΣΕΑ) με βάση τις διατάξεις του Ν. 3855/2010 (άρθρο 16) και ειδικότερα ως Παροχή Υπηρεσιών Φωτισμού πολυετούς διάρκειας, με αποπληρωμή της αρχικής επένδυσης μέσω των Ανταποδοτικών Τελών αποκλειστικά και μόνο με βάση το αποτέλεσμα (Εξοικονόμηση Ενέργειας) στη διάρκεια της επιλεχθείσας Συμβατικής Περιόδου.

Το έργο αφορά 13.799 φωτιστικά σημεία που αναβαθμίστηκαν ενεργειακά με φωτιστικά νέας τεχνολογίας (LED). Η ετήσια ενεργειακή κατανάλωση του παλιού συστήματος ανέρχονταν στις 4.302,5 MWh, ενώ η αντίστοιχη του νέου συστήματος προβλέπεται σε 1.438 MWh. Η εκτίμηση εξοικονόμησης ενέργειας είναι της τάξεως του 66,5%, που ήδη πιστοποιείται από τα στοιχεία του β' τριμήνου του 2023, με επακόλουθη μείωση των εκπομπών της τάξης των 3.130 tn CO₂.

Μεταφορές

Μέσα στον αστικό ιστό της πόλης διέρχονται λεωφορεία του Αστικού ΚΤΕΛ, τα οποία εξυπηρετούν δρομολόγια, από και προς τις Τοπικές Κοινότητες του Δήμου και από τις γειτονιές προς το κέντρο και αντίστροφα.

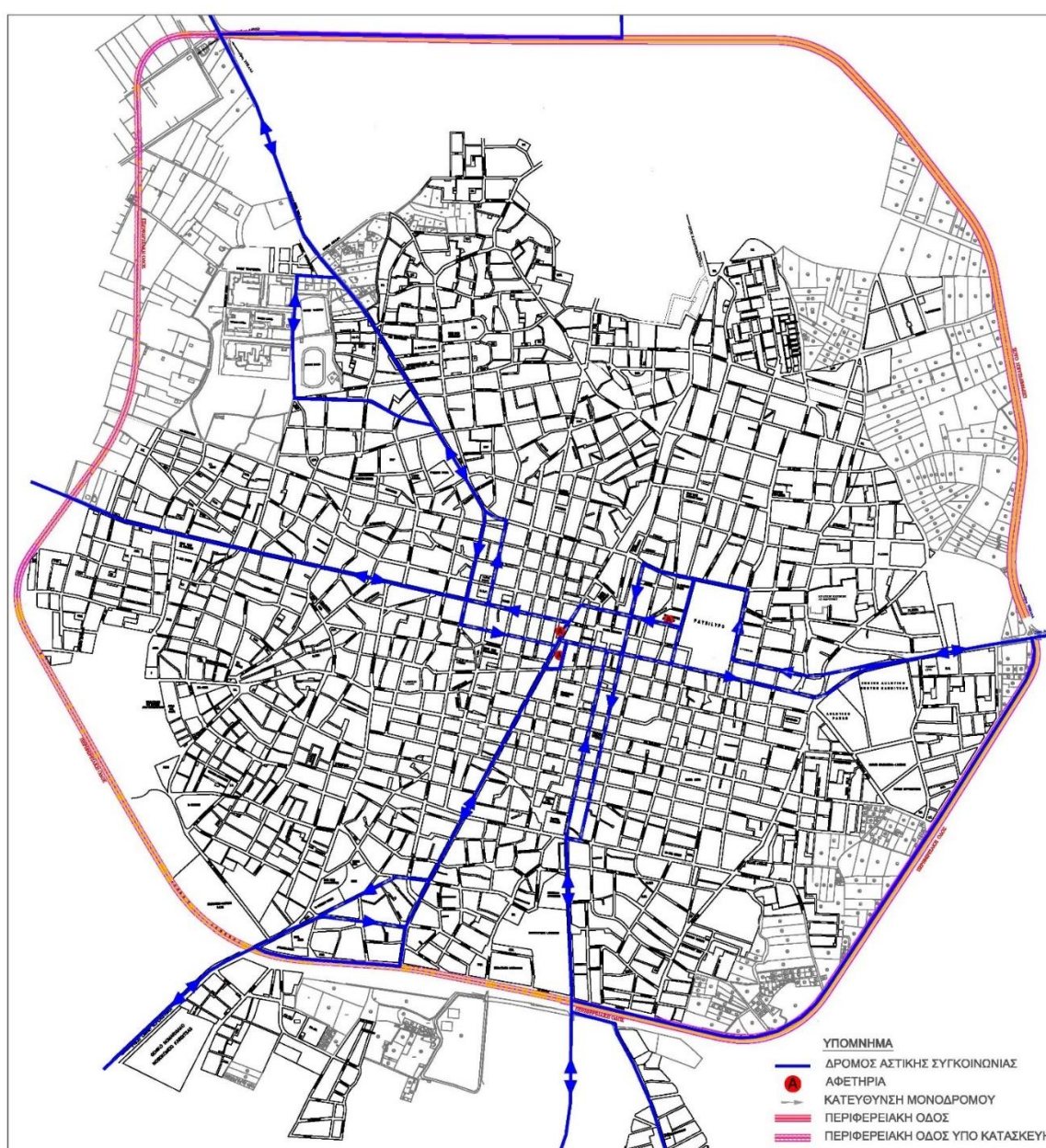

Χάρτης 30. Υφιστάμενες διαδρομές Αστικού ΚΤΕΛ εντός του αστικού ιστού

Σε ετήσια βάση τα αστικά λεωφορεία διανύουν 1.396.125 km εντός Δήμου με συνολική κατανάλωση ενέργειας 4.076,7 MWh και 1.008,5 tn CO₂, ενώ για το δημοτικό στόλο οχημάτων αντιστοιχεί κατανάλωση ενέργειας 1.873 MWh.

Ο τομέας των μεταφορών, ο οποίος καλύπτει ένα σημαντικό ποσοστό της συνολικής κατανάλωσης ενέργειας αναφέρεται στο δημοτικό στόλο, στις δημόσιες μεταφορές (λεωφορεία), στις εμπορικές μεταφορές και στις ιδιωτικές με τη χρήση επιβατικού Ι.Χ. Στο ΣΒΑΚ προτείνεται μια λειτουργική και αισθητική αναβάθμιση του δικτύου της περιοχής παρέμβασης χρησιμοποιώντας λιγότερο ενεργοβόρες μεταφορές, με στόχο τη βελτίωση της ατμόσφαιρας, του θορύβου και της ποιότητας ζωής των κατοίκων.

Προτεραιότητα αποτελεί η αντικατάσταση παλαιών πετρελαιοκίνητων οχημάτων του Δήμου με νέας τεχνολογίας, τύπου ηλεκτροκίνητων οχημάτων, όπως προωθείται μέσα από το ΣΦΗΟ και με τους σταθμούς φόρτισης που υπάρχουν ή προβλέπονται σε κομβικά σημεία της πόλης για το σύνολο των οχημάτων. Αντίστοιχη δράση αντικατάστασης με ηλεκτροκίνητα λεωφορεία μπορεί να υλοποιηθεί και από το Αστικό ΚΤΕΛ.

Οικιακός τομέας

Ο οικιακός τομέας παίζει καθοριστικό ρόλο στην τελική ενεργειακή κατανάλωση λόγω του μεγάλου αριθμού των κτιρίων και κατοικιών, που ανέρχονται σε 19.942 (ΕΛΣΤΑΤ 2011) σε επίπεδο Δήμου και στην πλειονότητά τους είναι χαμηλής ενεργειακής κατάταξης. Η κατανάλωση ενέργειας του οικιακού τομέα εκτιμάται σε 190,6 GWh (2013) με την ηλεκτρική ενέργεια να αντιστοιχεί σε 53,6 GWh και τη θερμική ενέργεια σε 137 GWh.

Ο Δήμος μπορεί να προωθήσει εκστρατείες ενημέρωσης και ευαισθητοποίησης των πολιτών της Καρδίτσας και να γνωστοποιήσει μέσω των καναλιών επικοινωνίας του, χρηματοδοτικά προγράμματα και εργαλεία εξοικονόμησης ενέργειας των κατοικιών (εξοικονομώ, εξοικονομώ – ανακαινίζω) ή / και εγκατάστασης φωτοβολταϊκών στέγης (net metering).

A.2.5.2 Ανάλυση SWOT της Περιοχής Παρέμβασης αναφορικά με τα Περιβαλλοντικά Χαρακτηριστικά της

ΔΥΝΑΤΑ ΣΗΜΕΙΑ	ΑΔΥΝΑΜΙΕΣ	ΕΥΚΑΙΡΙΕΣ	ΑΠΕΙΛΕΣ
<ul style="list-style-type: none"> • Εγκρίσεις ΣΔΑΕΚ, ΣΒΑΚ και ΣΦΗΟ • Εμπειρία στην ενεργειακή αναβάθμιση κτιρίων - οδο φωτισμού • Ποδηλατική κουλτούρα / υποδομές ποδηλάτου • Σημαντικοί κοινόχρηστοι χώροι & πρασίνου κεντρικά • Συνεργασία με Ενεργειακή Κοινότητα • Διαδημοτική συνεργασία στη διαχείριση απορριμμάτων / ανακύκλωσης 	<ul style="list-style-type: none"> • Έλλειψη χώρων στάθμευσης και πρασίνου σε ορισμένες γειτονιές • Χαμηλή ενεργειακή αποδοτικότητα εγκαταστάσεων • Χαμηλή ενεργειακή συνείδηση πολιτών προβληματική κυκλοφοριακή συμπεριφορά • Έλλειψη “έξυπνου” συστήματος προειδοποίησης - μηχανισμού απόκρισης σε ακραία φαινόμενα • Μεγάλες φθορές σε υποδομές από Ιανό – Daniel (ποδηλατόδρομοι, Δημοτική Αγορά, βιολογικός) 	<ul style="list-style-type: none"> • Αξιοποίηση Φ/Β στέγης, βιομάζας, ενεργειακού συμψηφισμού • Περιβαλλοντική αναβάθμιση κοινόχρηστων χώρων σε κομβικά σημεία • Επέκταση δικτύου ποδηλατοδρόμων • Συμμετοχή σε Ευρωπαϊκά Προγράμματα / Χρηματοδοτικά εργαλεία • Εκπόνηση Τοπικών Πολεοδομικών Σχεδίων • Αξιοποίηση εφαρμογών ΤΠΕ για βελτίωση αστικής κινητικότητας - Μετάβαση στην ηλεκτροκίνηση 	<ul style="list-style-type: none"> • Κλιματική αλλαγή και κόστος θωράκισης - προστασίας από τις επιπτώσεις της • Χρονοβόρες διαδικασίες εκπόνησης μελετών - αδειοδοτήσεων • Κόστος προσαρμογής σε κλιματικά ουδέτερη - έξυπνη πόλη • Σύγκρουση συμφερόντων χρήσεων γης • Ενεργειακή φτώχεια πολιτών • Υποβάθμιση του αστικού περιβάλλοντος λόγω αποσπασματικών παρεμβάσεων

Ως σημαντικότερα **δυνατά σημεία** των περιβαλλοντικών χαρακτηριστικών της περιοχής παρέμβασης εντοπίζονται, το ανεπτυγμένο δίκτυο πράσινων διαδρομών (ποδηλατόδρομοι και πεζόδρομοι) που συνδέουν μεταξύ τους τα σημαντικότερα αξιοθέατα της πόλης καθώς και οι μεγάλοι χώροι πρασίνου στο κέντρο (π.χ. πάρκο Παυσιλύπου). Δυνατό σημείο αποτελεί και η διαχείριση των απορριμμάτων και της ανακύκλωσης μέσω διαδημοτικής συνεργασίας.

Ως σημαντικότερες **αδυναμίες** της περιοχής αναγνωρίζονται, οι πολλοί αδιαμόρφωτοι κοινόχρηστοι χώροι, η έλλειψη πρασίνου σε ορισμένες γειτονιές, η αισθητική υποβάθμιση που προκαλούν εγκαταλειμμένα κτίρια ή κενά καταστήματα καθώς και τα προβλήματα στάθμευσης στις κεντρικές περιοχές.

Ως σημαντικότερες **ευκαιρίες** καταγράφονται, η βελτίωση της ελκυστικότητας της πόλης εξαιτίας της καθιέρωσης και προώθησης της Καρδίτσας ως «Πόλης του ποδηλάτου» και η συμβολή των έργων περιβαλλοντικής αναβάθμισης κομβικών σημείων της πόλης (νέο Δημαρχείο, Δημοτικό Στάδιο). Επίσης, ως ευκαιρία εντοπίζεται η αξιοποίηση των χώρων του πρώην στρατοπέδου Λουμάκη και η μετατροπή του σε τοπικό, υπερτοπικό πόλο πολιτισμού, πράσινου, εκδηλώσεων και αναψυχής καθώς και η

αποκατάσταση και ανάδειξη του διατηρητέου κτηρίου της «Παλαιάς Ηλεκτρικής» στη Δημοτική Αγορά και μετατροπής της σε πνευματικό κέντρο.

Ως σημαντικότερες **απειλές** εμφανίζονται, η γραφειοκρατία και οι καθυστερήσεις των διαδικασιών έγκρισης, αδειοδότησης και χρηματοδότησης και περιβαλλοντικών έργων, το υψηλό κόστος συντήρησης περιβαλλοντικών έργων και η γενικότερη περιβαλλοντική υποβάθμιση που προκαλείται από αποσπασματικά έργα, την αδιαφορία των πολιτών, την παράνομη κατάληψη δημόσιου χώρου κ.α.

A.3 Κατευθύνσεις – Προβλέψεις από εγκεκριμένα πλαίσια χωροταξικού πολεοδομικού σχεδιασμού για την ΠΠ

A.3.1 Γενικό Πλαίσιο Χωροταξικού Σχεδιασμού και Αειφόρου Ανάπτυξης

Με τη σύνταξη του Γενικού Πλαισίου Χωροταξικού Σχεδιασμού και Αειφόρου Ανάπτυξης (Γ.Π.Χ.Σ.Α.Α.) (ΦΕΚ 128/τ.Α/2008), προσδιορίζονται οι στρατηγικές κατευθύνσεις για την ολοκληρωμένη χωρική ανάπτυξη και την αειφόρο οργάνωση της Χώρας γενικότερα, για τα επόμενα 15 χρόνια.

Στόχος του είναι η διαμόρφωση ενός χωρικού προτύπου ανάπτυξης, στο πλαίσιο των αρχών αειφορίας, όπου επιτυγχάνεται η προστασία και ανάδειξη του φυσικού και πολιτιστικού περιβάλλοντος, τη διατήρηση της βιοποικιλότητας και ενισχύεται η ανταγωνιστικότητα και η κοινωνική και οικονομική συνοχή.

Από τους στόχους που περιγράφονται στο 2ο άρθρο του Γενικού Πλαισίου, την Καρδίτσα αφορά ο β στόχος «Ενίσχυση της περιφερειακής ανάπτυξης και της χωρικής συνοχής», με τον οποίο επιδιώκεται η ενίσχυση της ισόρροπης – πολυκεντρικής ανάπτυξης της χώρας και πιο συγκεκριμένα ο περιορισμός των ανισοτήτων ανάπτυξης, μεταξύ διαφόρων περιοχών και η αξιοποίηση των συγκριτικών πλεονεκτημάτων της κάθε περιοχής, με σεβασμό στο περιβάλλον και την πολιτιστική κληρονομιά.

Σύμφωνα με το 5ο άρθρο του Γενικού Πλαισίου, ως προς τη χωρική οργάνωση των αξόνων ανάπτυξης, η Καρδίτσα, υπάγεται στην κατηγορία Β.4 «Λοιποί εθνικοί πόλοι», στην οποία περιλαμβάνονται τα «δυναμικά αστικά κέντρα». Στα κέντρα αυτά, έχοντας ως στόχο τη βελτίωση της ποιότητας ζωής των κατοίκων, προωθείται η αναβάθμιση των κοινωνικών και τεχνικών υποδομών και των υπηρεσιών, ενισχύεται ο παραγωγικός και πολιτιστικός τους χαρακτήρας και αναβαθμίζεται το αστικό περιβάλλον. Επίσης ευνοείται η ανάπτυξη δικτύων συνεργασίας μεταξύ των γειτονικών αστικών κέντρων, καθώς επίσης και η δημιουργία διπόλων, όπως αυτό της Καρδίτσας – Τρικάλων.

Στη Γ ενότητα του ίδιου άρθρου, στους άξονες ανάπτυξης της ηπειρωτικής χώρας, αναφέρεται η πρόβλεψη ολοκλήρωσης, μεταξύ άλλων και του άξονα κεντρικής ενδοχώρας, ο οποίος αναπτύσσεται κατά μήκος του αυτοκινητοδρόμου Ε-65 και περιλαμβάνει σημαντικούς σε εθνικό επίπεδο πόλους ανάπτυξης, όπως της Καρδίτσας.

Όσον αφορά τη χωρική διάρθρωση των δικτύων υποδομών και υπηρεσιών μεταφορών, ενέργειας και επικοινωνιών, που περιγράφονται στο 6ο άρθρο, την Καρδίτσα αφορούν οι εξής κατευθύνσεις :

Μεταφορές

α. Γενικές κατευθύνσεις για τις μεταφορές

Βασική επιδίωξη του Γενικού Πλαισίου Χωροταξικού Σχεδιασμού και Αειφόρου Ανάπτυξης αποτελεί η βελτίωση της ποιότητας των υφιστάμενων υποδομών μεταφορών και των σχετικών υπηρεσιών, με σκοπό τη βελτίωση της προσβασιμότητας και της προσπελασιμότητας, της μείωσης του χρόνου και του

κόστους μεταφορικών υπηρεσιών, της ασφάλειας των μεταφορικών και συγκοινωνιακών υπηρεσιών των επιβατών, των εμπορευμάτων και των πεζών και τέλος της μείωσης της κατανάλωσης καυσίμων.

Ιδιαίτερες υπηρεσίες, υποδομές και μέσα, είναι απαραίτητο να παρέχονται σε όλες τις κατηγορίες των Ατόμων με Αναπηρία, για τη βελτίωση της ποιότητας ζωής τους.

Η διευκόλυνση της χρήσης του ποδηλάτου με μέτρα που θα εξειδικευτούν κατά περίπτωση σε τοπικό επίπεδο.

Πρέπει κατά τον σχεδιασμό, να ληφθεί υπόψη, η εξοικονόμηση ενέργειας και η χαμηλή εκπομπή των αερίων του θερμοκηπίου.

β. Ειδικές κατευθύνσεις για τις μεταφορές

Κατασκευή νέων και αναβάθμιση των υφιστάμενων περιφερειακών οδών, σε όλα τα σημαντικά αστικά κέντρα. Επίσης κατασκευή όσο το δυνατόν περισσότερων αυτοκινητοδρόμων κλειστού τύπου, με πυκνό δίκτυο ανισόπεδων κόμβων, με απευθείας συνδέσεις των μεταφορικών υποδομών κ.ο.κ..

Ενέργεια

Όσον αφορά τις υποδομές ενέργειας, προβλέπεται η προώθηση ενός ολοκληρωμένου προγράμματος εξοικονόμησης ενέργειας (ενεργειακή διαχείριση, βιοκλιματικός σχεδιασμός κτιρίων, ανακύκλωση), μέσα από τις δεσμεύσεις του Συμφώνου των Δημάρχων για το Κλίμα, τις δράσεις για μια αποτελεσματικότερη ενεργειακή μετάβαση της πόλης της Καρδίτσας αξιοποιώντας την τεχνογνωσία του συμμετοχικού σχεδιασμού (Regional Living Lab) με άλλους τοπικούς φορείς στο πλαίσιο του Ευρωπαϊκού προγράμματος Horizon2020: 2ISECAP.

A.3.2 Περιφερειακό Χωροταξικό Πλαίσιο της Περιφέρειας Θεσσαλίας

Σύμφωνα με την αριθμ. ΥΠΕΝ/ΔΧΩΡΣ/69722/1108/11-10-2018 απόφαση περί έγκρισης Αναθεώρησης του Περιφερειακού Χωροταξικού Πλαισίου της Περιφέρειας Θεσσαλίας και Περιβαλλοντική Έγκριση του (ΦΕΚ 269/ΑΑΠ/15-11-2018), ο σχεδιασμός που αφορά στην Καρδίτσα περιλαμβάνει τα εξής:

Πρότυπο Χωρικής Ανάπτυξης

Η Καρδίτσα περιλαμβάνεται σε έναν από τους κύριους χερσαίους άξονες ανάπτυξης της Χώρας, τον άξονα Κεντρικής Ενδοχώρας, ενώ ως πόλη κατατάσσεται στους Λοιπούς Εθνικούς Πόλους. Αποτελεί, επίσης, τόπο διέλευσης για το σημαντικό τουριστικό προορισμό της Λίμνης Πλαστήρα, και είναι δευτερεύων πόλος ανάπτυξης με ώθηση να επιδιωχθεί ακτινοβολία πέρα από τα όρια της Περιφέρειας και ενίσχυση της σχέσης με τα Τρίκαλα με όρους συμπληρωματικότητας και οικονομιών κλίμακας.

Οικιστικό δίκτυο

Η Καρδίτσα κατατάσσεται σε χαμηλότερο επίπεδο (2^ο Περιφερειακό Επίπεδο/ Λοιποί Εθνικοί Πόλοι) από τη Λάρισα και Βόλο, χωρίς να είναι αδύναμο κέντρο. Μαζί με τα Τρίκαλα, επιδιώκεται η δημιουργία μιας ισχυρής ζώνης ανάπτυξης στη δυτική Θεσσαλία της οποίας και αποτελούν τη βάση. Δίνεται έμφαση

στην ενίσχυση της σύνδεσης και στη δικτύωση των δραστηριοτήτων τους παράλληλα με τη βελτίωση (εξασφάλιση της εύκολης) της πρόσβασης τους, με την ολοκλήρωση των αντίστοιχων οδικών αξόνων, προς την έδρα της Περιφέρειας (Λάρισα), με την οποία υπάρχει ισχυρή σχέση.

Οι λειτουργίες για την πόλη της Καρδίτσας προσδιορίζονται ως εξής:

- Αστικό κέντρο
- Διοικητικό κέντρο: έδρα Περιφερειακής Ενότητας
- Κέντρο υπηρεσιών προς την αγροτική παραγωγή υπερτοπικής εμβέλειας, με επιπλέον έμφαση στην υποστήριξη (έρευνα κ.λπ.) της βαμβακοκαλλιέργειας και της κτηνοτροφίας
- Κέντρο μεταποίησης τοπικά παραγόμενων αγροτικών προϊόντων και τροφίμων
- Ανάπτυξη ήπιων μορφών τουρισμού εθνικής εμβέλειας (φυσικό περιβάλλον - ορεινά - λίμνη Πλαστήρα - λίμνη Σμοκόβου).

Παραγωγικό σύστημα

Οι οικιστικές χρήσεις και οι αστικές λειτουργίες αναπτύσσονται κυρίως με επίκεντρο τα οικιστικά κέντρα ανωτέρου επιπέδου, κατά μήκος του άξονα Καρδίτσας - Τρικάλων. Προβλέπεται η προώθηση του σχεδιασμού σε επίπεδο ΤΧΣ, κατά προτεραιότητα των δήμων στους οποίους περιλαμβάνονται οικιστικά κέντρα 4ου και άνω περιφερειακού επιπέδου και οι Περιοχές Ελεγχόμενης Ανάπτυξης Αστικών Λειτουργιών μεταξύ των πόλεων Καρδίτσας - Τρικάλων με στόχο τον έλεγχο και συντονισμό των βασικών κατηγοριών χρήσεων γης και την αποφυγή συγκρούσεων.

Απαιτείται επίσης ο προγραμματισμός εμπορευματικού κόμβου για την εξυπηρέτηση των αναγκών της Καρδίτσας.

Βασικά δίκτυα

Κύριο οδικό έργο με σημαντικές αναπτυξιακές επιπτώσεις για την Περιφέρεια και κυρίως για το δυτικό, λιγότερο αναπτυγμένο τμήμα της, είναι ο αυτοκινητόδρομος Ε65 Λαμία - Καρδίτσα - Τρίκαλα – Εγνατία. Από την Καρδίτσα διέρχονται και οι δρόμοι προς όμορες Περιφέρειες, Καρδίτσας – Καρπενησίου και Καρδίτσας – Άρτας, ενώ σημαντική παραμένει η ενδοπεριφερειακή σύνδεση Νέο Μοναστήρι – Καρδίτσα – Τρίκαλα – Καλαμπάκα.

Βιώσιμες αναπτυξιακές ενότητες

Καθορίζεται Διοικητική – Αναπτυξιακή Ενότητα ευρύτερης περιοχής Καρδίτσας, ενώ ο ρόλος της Καρδίτσας ως αστικού κέντρου συμβάλλει στην ολοκλήρωση της ενότητας, και της παρέχει και σχετικά αναπτυγμένες τριτογενείς υπηρεσίες που μερικώς έχουν εμβέλεια και εκτός της ενότητας.

Μηχανισμοί εφαρμογής

Για την αντιμετώπιση ιδιαίτερων προβλημάτων αστικών περιοχών της περιφέρειας προβλέπεται η κατάρτιση «Σχεδίων Ολοκληρωμένων Αστικών Παρεμβάσεων» και για την Καρδίτσα, μετά από προκαταρκτική διερεύνηση για την ύπαρξη θυλάκων φτώχειας (πόλεις που μετά το 2011 έχουν παρουσιάσει αισθητή μείωση του φορολογητέου εισοδήματος).

Πρόγραμμα Δράσης του χωροταξικού σχεδίου 2014-2031

Στο Πρόγραμμα Δράσης, η προώθηση του σχεδιασμού σε επίπεδο ΤΧΣ των Δήμων που περιλαμβάνονται στις Περιοχές Ελεγχόμενης Ανάπτυξης Αστικών Λειτουργιών μεταξύ Καρδίτσας – Τρικάλων είναι Α΄ Προτεραιότητας. Η δημιουργία εμπορικών κόμβων Καρδίτσας – Τρικάλων είναι Γ΄ Προτεραιότητας. Τέλος, περιλαμβάνεται η αναβάθμιση των διαπεριφερειακών και ενδοπεριφερειακών αξόνων που διέρχονται από την Καρδίτσα.

A.3.3 Γενικό Πολεοδομικό Σχέδιο Καρδίτσας

Η μελέτη του Γενικού Πολεοδομικού Σχεδίου (ΓΠΣ) της Δημοτικής Ενότητας Καρδίτσας, εγκρίθηκε με την αριθ. 2951/163649/16 (ΦΕΚ 240/ΑΑΠ/9-11-2016) απόφαση του Γεν. Γραμματέα Αποκεντρωμένης Διοίκησης Θεσσαλίας & Στερεάς Ελλάδας. Οι κατευθύνσεις που δίνονται και αφορούν στην αστική περιοχή (υπάρχον σχέδιο πόλης) της Καρδίτσας είναι οι εξής:

A. Οργάνωση Χρήσεων Γης

Η πόλη οργανώνεται σε 8 διευρυμένες Πολεοδομικές Ενότητες – Συνοικίες και 18 Πολεοδομικές Ενότητες – Γειτονιές.

Οι περιοχές που συγκροτούν τον αστικό χώρο της Καρδίτσας είναι:

- Περιοχές που έχουν πολεοδομηθεί σύμφωνα με τις διατάξεις του Ν.1337/1983 και διαθέτουν θεσμοθετημένες και εξειδικευμένες χρήσεις γης, δηλαδή οι περιοχές που καλύπτονται από τις πολεοδομικές μελέτες Αναθεώρησης και τις μελέτες Επεκτάσεων.
- Οι περιοχές που απέκτησαν ρυμοτομικό σχέδιο με προηγούμενες του Ν.1337/1983 διατάξεις και για τις οποίες εξακολουθεί να ισχύει το ίδιο καθεστώς, οι οποίες καλύπτονται από τις γενικές και χωρίς εξειδίκευση κατευθύνσεις του ΓΠΣ.

B. Περιεχόμενο των Χρήσεων γης

Στην αστική περιοχή της Καρδίτσας επιτρέπονται χρήσεις:

- Κατοικίας (Κ1) (κατά το άρθρο 15 του Ν. 4269/2014) στις εργατικές κατοικίες,
- Κατοικίας επιπέδου γειτονιάς (Κ2) (κατά το άρθρο 16 του Ν. 4269/2014)
- Κατοικίας ενδιάμεσου επιπέδου (ΜΚ) (κατά το άρθρο 17 του Ν. 4269/2014)

- Περιοχές Πολεοδομικού Κέντρου (κατά το άρθρο 18 του Ν. 4269/2014) στις κεντρικές περιοχές της πόλης και σε τοπικά συνοικιακά κέντρα.
- Ελεύθεροι χώροι – Αστικό Πράσινο (ΠΡ) (κατά το άρθρο 21 του Ν. 4269/2014) με λειτουργίες και δραστηριότητες ήπιας αναψυχής καθώς και επί μέρους κοινωφελείς χρήσεις.

Αστικό Πράσινο - Ελεύθεροι χώροι: Υπάρχει κατά κανόνα επάρκεια τοπικού πράσινου το οποίο όμως αναλώνεται σε μικρού μεγέθους χώρους. Οι περισσότεροι τέτοιοι χώροι δεν έχουν διαμορφωθεί ή εμφανίζουν σημαντικές ελλείψεις.

Γ. Προτεινόμενες ρυθμίσεις

Προτείνονται τα παρακάτω σύνολα έργων με χαρακτηρισμό του βαθμού προτεραιότητας

-Δημιουργία εσωτερικού δακτυλίου παράκαμψης του κέντρου της πόλης.

-Η επέκταση και αναβάθμιση του ήδη οργανωμένου και σύγχρονου δικτύου ποδηλατοδρόμων με σχεδιασμό και παρεμβάσεις οι οποίες θα πρέπει να εξασφαλίζουν στο μέγιστο επιθυμητό βαθμό την οδική ασφάλεια / Α' προτεραιότητα.

-Η συμπλήρωση και ανακατασκευή με σύγχρονες προδιαγραφές της υπάρχουσας σήμανσης, οριζόντιας και κατακόρυφης / Α' προτεραιότητα.

-Η δημιουργία ενιαίου δικτύου πεζοδρόμων – οδών ήπιων διαδρομών στην πόλη / Α' προτεραιότητα.

-Μελέτη Δημαρχείου στο χώρο του πρώην 1ου Λυκείου / Α' προτεραιότητα.

-Υλοποίηση χώρου πολλαπλών χρήσεων στο παλιό ηλεκτρικό εργοστάσιο / Α' προτεραιότητα.

-Μελέτη διαμόρφωσης πάρκου Λουμάκη, το οποίο χαρακτηρίζεται ως Πάρκο Πόλης - Υλοποίηση / Α' προτεραιότητα

-Βελτίωση των υφιστάμενων υποδομών κοινωφελών χρήσεων με συντήρηση κτιρίων και αναβάθμιση υλικοτεχνικής υποδομής / Α' – Β' προτεραιότητα

-Ολοκληρωμένες μελέτες αστικών αναπλάσεων (δημιουργία δικτύου πεζοδρόμων - πράσινων διαδρομών – διασύνδεση πόλων έλξης, ποιοτική και λειτουργική αναβάθμιση του συστήματος πράσινου

- αναπλάσεις – διαμορφώσεις κοινόχρηστων χώρων, αναπλάσεις όψεων) / Α' – Β' – Γ' προτεραιότητα

-Υλοποίηση χώρων Πρόνοιας / Β' – Γ' προτεραιότητα.

-Μελέτες και έργα λοιπού κοινωνικού εξοπλισμού / Β' – Γ' προτεραιότητα

A.4 Πορίσματα – Προτάσεις για την ΠΠ λοιπών Προγραμμάτων και Μελετών

Οι υφιστάμενες Εθνικές αλλά και Περιφερειακές Στρατηγικές που λήφθηκαν υπόψη στο σχεδιασμό των δράσεων της Στρατηγικής Βιώσιμης Αστικής Ανάπτυξης του Δήμου Καρδίτσας είναι οι εξής:

- Εθνική Στρατηγική Έξυπνης Εξειδίκευσης 2021-2027
- Περιφερειακή Στρατηγική Καινοτομίας Έξυπνης Εξειδίκευσης (RIS3) Περιφέρειας Θεσσαλίας 2021-2027
- Περιφερειακή Στρατηγική για την Κοινωνική Ένταξη και την Καταπολέμηση της Φτώχειας 2014-2020 της Περιφέρειας Θεσσαλίας

Επίσης, λήφθηκαν υπόψη και οι παρακάτω Στρατηγικές Μελέτες του Δήμου Καρδίτσας:

- Επιχειρησιακό Σχέδιο Δήμου Καρδίτσας 2015-2019
- Σχέδιο Βιώσιμης Αστικής Κινητικότητας (ΣΒΑΚ) Δήμου Καρδίτσας
- Σχέδιο Διαχείρισης Αειφόρου Ενέργειας Κλίματος (ΣΔΑΕΚ) Δήμου Καρδίτσας

A.4.1 Εθνική Στρατηγική Έξυπνης Εξειδίκευσης 2021-2027

Η Στρατηγική Έξυπνης Εξειδίκευσης την περίοδο 2021-2027 είναι εθνική με περιφερειακές εξειδικεύσεις, με σκοπό το εθνικό και το περιφερειακό επίπεδο της Στρατηγικής Έξυπνης Εξειδίκευσης να συλλειτουργούν και να συνεργούν για την επίτευξη του μέγιστου δυνατού αποτελέσματος.

Ειδικότερα οι Στρατηγικοί στόχοι της Εθνικής Στρατηγικής συνοψίζονται στους παρακάτω πέντε (5) άξονες:

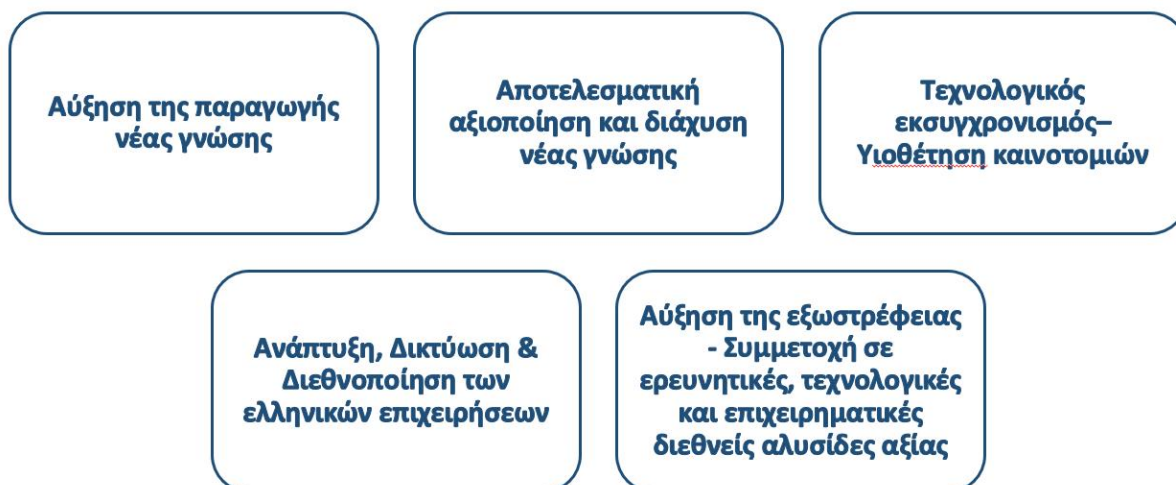

Αναλυτικότερα οι οκτώ (8) τομείς προτεραιότητας της Εθνικής Στρατηγικής Έξυπνης Εξειδίκευσης 2021-2027 παρουσιάζονται παρακάτω:

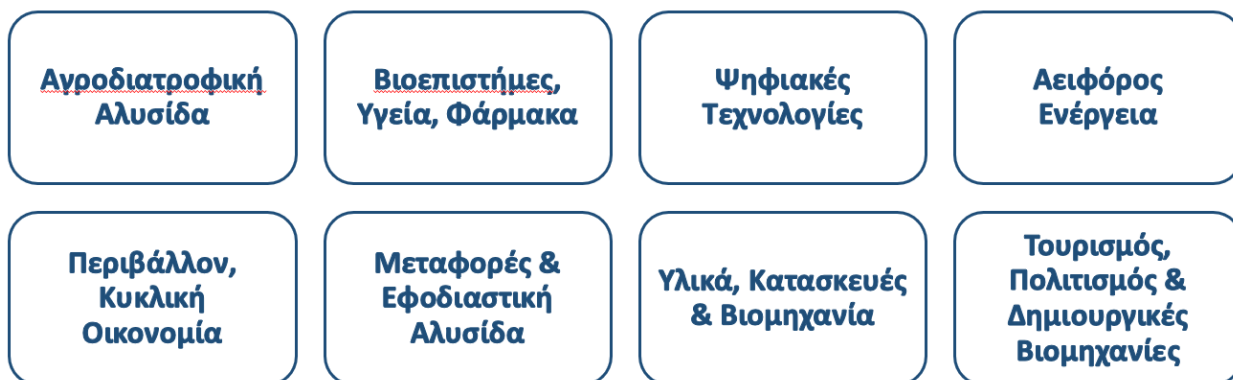

A.4.2 Περιφερειακή Στρατηγική Καινοτομίας Έξυπνης Εξειδίκευσης (RIS3) της Περιφέρειας Θεσσαλίας 2021-2027

Η Περιφέρεια Θεσσαλίας στα πλαίσια της ολοκλήρωσης της επικαιροποίησης της Περιφερειακής Στρατηγικής Καινοτομίας Έξυπνης Εξειδίκευσης (RIS3) 2021-2027, στην οποία συνοψίζονται οι προτεραιότητες της νέας RIS3 Θεσσαλίας και ομαδοποιούνται οι προτεραιότητες τρίτου επιπέδου της Εθνικής Στρατηγικής Έξυπνης Εξειδίκευσης 2021-2027 (RIS3), σχεδιάζει και προτίθεται να εφαρμόσει την νέα περιφερειακή στρατηγική της για την καινοτομία στην βάση των αρχών της έξυπνης εξειδίκευσης φιλοδοξώντας παράλληλα να αξιοποιήσει αποδοτικά όλους τους διαθέσιμους πόρους.

Ενδεικτικά οι νέες προτεραιότητες της περιφερειακής RIS3 αφορούν κατά προτεραιότητα τους εξής τομείς / κλάδους :

- Αγροδιατροφικό Σύμπλεγμα
- Μέταλλο, Δομικά Υλικά και Κατασκευές
- Τουρισμός και Πολιτισμός
- Βιοεπιστήμες, Υγεία, και Φάρμακα
- Αειφορία, Ανθεκτικότητα, και Βιωσιμότητα
- Ψηφιακή Μετάβαση

Ο Δήμος Καρδίτσας με την παρούσα στρατηγική, θα προτείνει συνέχιση της δομής στήριξης της επιχειρηματικότητας (ΚΥΠΕΑ) και μια νέα δομή δεικνολύσης της πρόσβασης στην αγορά εργασίας για NEETs και ευάλωτους πολίτες με εστίαση στους τομείς / κλάδους προτεραιότητας της Στρατηγικής Έξυπνης Εξειδίκευσης RIS3.

Με δεδομένο ότι ολοκληρώθηκε η επικαιροποίηση της Περιφερειακής Στρατηγικής Καινοτομίας Έξυπνης Εξειδίκευσης 2014-2020, θα ληφθούν υπόψη οι προτεραιότητες της RIS3, όπως αυτές έχουν οριστικοποιηθεί.

Α.4.3 Περιφερειακή Στρατηγική για την Κοινωνική Ένταξη και την Καταπολέμηση της Φτώχειας 2014-2020 στην Περιφέρεια Θεσσαλίας

Η Περιφερειακή Στρατηγική Κοινωνικής Ένταξης της Θεσσαλίας «ΠΕΣΚΕΘ» στοχεύει στον αναλυτικό σχεδιασμό των «Δράσεων» που αφορούν στην αντιμετώπιση της φτώχειας και στην προώθηση της κοινωνικής ενσωμάτωσης στην Περιφέρεια Θεσσαλίας.

Σύμφωνα με την ΠΕΣΚΕ Θεσσαλίας οι Ωφελούμενοι Κοινωνικών Υπηρεσιών και Παροχών από Τοπικές Δομές ανέρχονται σε 1.357 άτομα στο Δήμο Καρδίτσας, ενώ στην Π.Ε. Καρδίτσας οι ωφελούμενοι ευπαθών ομάδων ανά υπο-ομάδα καταγράφονται στο παρακάτω πίνακα 38.

Ομάδες ωφελούμενων	Αριθμός ατόμων	Ποσοστό στο σύνολο Περιφέρειας
ΕΥΑΛΩΤΕΣ ΟΜΑΔΕΣ		
Άτομα με αναπηρίες (σωματικές ή ψυχικές ή νοητικές ή αισθητηριακές)	2.412	23,9
Εξαρτημένα ή απεξαρτημένα από ουσίες άτομα	754	49,0
Οροθετικοί	7	6,6
Φυλακισμένοι /αποφυλακισμένοι	65	19,6
Ανήλικοι παραβάτες	170	39,9
ΕΙΔΙΚΕΣ ΟΜΑΔΕΣ		
Άνεργοι	11.371	28,9
Άνεργοι χωρίς κάρτα ανεργίας ΟΑΕΔ	715	36,7
Άνεργοι άνω των 54 μέχρι και 65 ετών	1.356	26,5
Μέλη πολύτεκνων οικογενειών με χαμηλό οικογενειακό εισόδημα	10.010	79,0
Αρχηγοί μονογονεϊκών οικογενειών	710	22,8
Γυναίκες, θύματα κακοποίησης	280	54,7
Παιδιά, θύματα κακοποίησης	80	31,4
Μετανάστες	420	6,0
Πρόσφυγες και Αιτούντες άσυλο	0	0,0
Παλιννοστούντες	75	8,3
ΛΟΙΠΕΣ ΟΜΑΔΕΣ		
Νοικοκυριά χωρίς κανέναν εργαζόμενο	2.100	37,8
Περιθωριοποιημένες Κοινότητες	3.960	25,5
Άστεγοι ή άτομα που έχουν αποκλειστεί από τη στέγαση	307	64,4
Φτωχοί Εργαζόμενοι με χαμηλό οικογενειακό εισόδημα	3.447	23,4
Φτωχοί Συνταξιούχοι με χαμηλό οικογενειακό εισόδημα	2.507	21,9
Ηλικιωμένοι (άνω των 65 ετών) χωρίς ασφάλιση υγείας	110	19,9

Πίνακας 38. Κωδικοποίηση «Ωφελουμένων Ευπαθών Ομάδων» ανά Υπο-Ομάδα στην ΠΕ Καρδίτσας
(Πηγή: ΠΕΣΚΕ 2014 - 2020 στην Περιφέρεια Θεσσαλίας)

Από τα παραπάνω στοιχεία γίνεται αντιληπτό ότι στην Καρδίτσα υπάρχουν αρκετές υπο-ομάδες, με ιδιαίτερα αυξημένα ποσοστά συμμετοχής, όπως άστεγοι ή άτομα που έχουν αποκλειστεί από την στέγαση,

γυναίκες θύματα κακοποίησης, μέλη πολύτεκνων οικογενειών με χαμηλό οικογενειακό εισόδημα, εξαρτημένα ή απεξαρτημένα από ουσίες άτομα κλπ.

Το όραμα της ΠΕΣΚΕΘ είναι «Η συστηματική καταπολέμηση της φτώχειας, η βιώσιμη κοινωνική ενσωμάτωση και η πολύπλευρη ενδυνάμωση και στήριξη της πρόσβασης των Ευπαθών Ομάδων στην αγορά εργασίας και στην επιχειρηματικότητα, καθώς και η διασφάλιση ισότιμων ευκαιριών πρόσβασης των Ευπαθών Ομάδων σε κοινωνικές και προνοιακές υπηρεσίες και παροχές σε ένα κατάλληλα δομημένο και ιεραρχημένο δίκτυο Δομών και Υποδομών Υγείας, Κοινωνικής Φροντίδας, Εκπαίδευσης και Δια βίου Μάθησης, το οποίο να καλύπτει ισόρροπα σε σχέση με τις ανάγκες και τις αγροτικές περιοχές της Περιφέρειας».

Η Περιφερειακή Στρατηγική Κοινωνικής Ένταξης διαρθρώνεται σε οκτώ (8) Στρατηγικούς Στόχους:

-Ενδυνάμωση και Προώθηση της Ενεργητικής Ένταξης και της Ισότιμης Πρόσβασης των Ευπαθών Ομάδων στην Αγορά Εργασίας και σε Ευκαιρίες Απασχόλησης

-Καταπολέμηση της Φτώχειας και των Υλικών Στερήσεων

-Πρόληψη και Καταπολέμηση του Αποκλεισμού των Ευπαθών Ομάδων και, ιδίως, των Περιθωριοποιημένων Κοινοτήτων και των Παιδιών

-Ενημέρωση και βελτίωση των όρων πρόσβασης των Ευπαθών Ομάδων σε Κοινωνικές και Προνοιακές Υπηρεσίες και Παροχές

-Προώθηση της Κοινωνικής Ένταξης μέσω ανάπτυξης της Κοινωνικής Οικονομίας και Κοινωνικής Επιχειρηματικότητας

-Ολοκληρωμένες Παρεμβάσεις Αναζωογόνησης Υποβατισμένων Κοινοτήτων σε αστικές ή/και σε αγροτικές περιοχές

-Κοινωνικές Επενδύσεις σε υποδομές, ικανότητες, δεξιότητες και συστήματα, διασφάλιση της ισότιμης πρόσβασης των ευπαθών ομάδων σε κοινωνικές και προνοιακές υπηρεσίες και παροχές

-Συντονισμός, Βελτίωση των Ικανοτήτων των Φορέων, Υποστήριξη της Εφαρμογής, Παρακολούθηση και Αξιολόγηση της Περιφερειακής Στρατηγικής Κοινωνικής Ένταξης.

A.4.4 Επιχειρησιακό Σχέδιο Δήμου Καρδίτσας 2015-2019

Οι στρατηγικές επιλογές κατά τη σύνταξη του Επιχειρησιακού Σχεδίου, βασίζονται στις εξής κατευθυντήριες αρχές:

- Ανάδειξη και διεκδίκηση των μεγάλων αναπτυξιακών έργων υποδομής του τόπου
- Αξιοποίηση στο έπακρο των διατιθέμενων Κοινοτικών πόρων.
- Αξιοποίηση Δημοτικής περιουσίας
- Στήριξη της επιχειρηματικότητας
- Προβολή και ανάδειξη των τοπικών προϊόντων και αξιοποίηση των συγκριτικών τους πλεονεκτημάτων

- Στήριξη του αγροτικού εισοδήματος με τη βέλτιστη χρήση του φυσικού και ανθρωπογενούς περιβάλλοντος, την ανάδειξη και αξιοποίηση των συγκριτικών πλεονεκτημάτων των τοπικών προϊόντων και με σεβασμό των αρχών της αειφόρου ανάπτυξης
- Επαναφορά στον αναπτυξιακό χάρτη των κοινοτήτων και ισόρροπη ανάπτυξη των τοπικών διαμερισμάτων, ειδικά ως προς τις βασικές τους υποδομές, με στόχο την εξασφάλιση της ποιότητας ζωής των κατοίκων
- Αντιμέτωπιση κοινωνικών προβλημάτων και ιδιαίτερα των ευπαθών κοινωνικών ομάδων που έχουν μεγεθυνθεί εξαιτίας της ιδιαίτερης οικονομικής κατάστασης στην οποία βρίσκεται η χώρα.
- Αναβάθμιση θεσμών Πολιτισμού και προσέλκυση επισκεπτών
- Προώθηση της βιώσιμης κινητικότητας και ειδικότερα του ποδηλάτου ως κυρίου μέσου μετακίνησης και προβολή της ως ταυτότητα της πόλης (city branding)
- Προώθηση δράσεων συμμετοχής, αλληλεγγύης και εθελοντισμού
- Επέκταση του προγράμματος προσβασιμότητας από τα ΑμεΑ
- Αντιμέτωπιση ζητημάτων που σχετίζονται με την προστασία και φιλοξενία των αδέσποτων ζώων
- Βελτίωση της εικόνας της πόλης στον τομέα της καθαριότητας - καθημερινότητας, αξιοποιώντας με τον βέλτιστο τρόπο το ανθρώπινο δυναμικό των Υπηρεσιών και ταυτόχρονα αλλάζοντας τη νοοτροπία των δημοτών σε θέματα κοινωνικού πολιτισμού με τη δημιουργία οικολογικής και κοινωνικής συνείδησης
- Αναδιοργάνωση των υπηρεσιών και των δομών του Δήμου με τη συμμετοχή και τη συνεργασία των εργαζομένων για τη βελτίωση της αποτελεσματικότητας, της διαφάνειας και της χρηστής διαχείρισης
- Βέλτιστη χρήση της τεχνολογίας για τη βελτίωση της επαφής με το Δημότη και της εξυπηρέτησής του
- Μείωση των δαπανών του Δήμου με την εξοικονόμηση πόρων κάθε είδους στο σύνολο των λειτουργιών του Δήμου

Οι Άξονες, τα Μέτρα και οι Στόχοι του Στρατηγικού Σχεδίου του Δήμου Καρδίτσας 2015-2019 στους οποίους θα επικεντρωθεί η πρόταση είναι:

ΑΞΟΝΕΣ – ΜΕΤΡΑ – ΣΤΟΧΟΙ Στρατηγικού Σχεδίου Δήμου Καρδίτσας 2015-2019 στους οποίους	Άξονας 1 : Περιβάλλον και	Μέτρο 1.1. Προστασία και ανάδειξη Περιβάλλοντος (Φυσικοί πόροι – Ενέργεια – Περιβαλλοντικές Υποδομές)	
		Κωδ.	Στόχος
		1.1.1	Προστασία των υδάτων από τη ρύπανση και ολοκλήρωση των υποδομών διαχείρισης υγρών αποβλήτων
		1.1.2	Η μείωση των απορριμμάτων που καταλήγουν στο ΧΥΤΑ
		1.1.3	Βελτίωση του επιπέδου καθαριότητας της περιοχής του Δήμου
		1.1.4	Αξιοποίηση των ΑΓΠΕ
		1.1.5	Προστασία του φυσικού περιβάλλοντος
		1.1.6	Ολοκληρωμένη διαχείριση των υδάτινων πόρων της περιοχής
Μέτρο 1.2. Αστική ανάπτυξη και πολεοδομικός σχεδιασμός			

<p>θα επικεντρωθεί η πρόταση</p>	<p>Κωδ. 1.2.1</p>	<p>Στόχος Η αναβάθμιση του αστικού πολεοδομικού συγκροτήματος της Καρδίτσας</p>	
		<p>Ενδεικτικές Κατηγορίες Δράσεων</p> <ul style="list-style-type: none"> • Η επέκταση του δικτύου ποδηλατοδρόμων και σύνδεση αυτού με άλλους οικισμούς και προορισμούς αναψυχής • Η δημιουργία δικτύου πεζοδρομίων και ρώνων πρασίνου στο οδικό δίκτυο εντός οικισμού • Βελτίωση των συνθηκών μετακίνησης και πρόσβασης των ΑμεΑ • Η βελτίωση της ελκυστικότητας του ιστορικού κέντρου της Καρδίτσας • Η αναβάθμιση της αισθητικής των δημόσιων και κοινόχρηστων χώρων (διαμόρφωση, εξοπλισμός κλπ) 	
		<p>1.2.2 <i>Αναβάθμιση της αισθητικής και αρχιτεκτονικής εικόνας οικισμών</i></p>	
		<p>1.2.3 Επίλυση του κυκλοφοριακού προβλήματος της πόλης της Καρδίτσας</p>	
	<p>1.2.3</p>	<p>Ενδεικτικές Κατηγορίες Δράσεων</p> <ul style="list-style-type: none"> • Επικαιροποίηση κυκλοφοριακής μελέτης και εφαρμογή εξειδικευμένων μέτρων στα σημεία που απαιτούνται άμεσες λύσεις 	
		<p>1.2.4 <i>Ολοκλήρωση του πολεοδομικού – Χωροταξικού Σχεδιασμού του Δήμου</i></p>	
	<p>Μέτρο 1.3. Βασικές υποδομές ποιότητας ζωής - Δίκτυα</p>		
	<p>Κωδ. 1.3.1</p>	<p>Στόχος Βελτίωση της ασφάλειας του οδικού δικτύου του Δήμου</p>	
		<p>Ενδεικτικές Κατηγορίες Δράσεων</p> <ul style="list-style-type: none"> • Βελτίωση της σήμανσης και του ηλεκτροφωτισμού των οδικών αξόνων • Κυκλοφοριακοί κόμβοι 	
		<p>1.3.2 <i>Βελτίωση των συνθηκών ύδρευσης των οικισμών</i></p>	
<p>1.3.3 <i>Η βελτίωση των συνθηκών ηλεκτροφωτισμού</i></p>			
<p>ΑΞΟΝΕΣ – ΜΕΤΡΑ – ΣΤΟΧΟΙ Στρατηγικού Σχεδίου Δήμου Καρδίτσας 2015 -2019 στους οποίους θα επικεντρωθεί η πρόταση</p>	<p>Άξονας 2 : Κοινωνική Πολιτική-Παιδεία-Πολιτισμός και Αθλητισμός</p>	<p>Μέτρο 2.1. Δημόσια Υγεία</p>	
		<p>Κωδ. 2.1.1</p>	<p>Στόχος <i>Δημιουργία συνείδησης πρόληψης υγείας στον πληθυσμό του Δήμου</i></p>
		<p>2.1.2</p>	<p><i>Αναβάθμιση του επιπέδου προστασίας της δημόσιας υγείας στην περιοχή του Δήμου</i></p>
		<p>Μέτρο 2.2. Κοινωνική Μέριμνα</p>	
		<p>Κωδ. 2.2.1</p>	<p>Στόχος Η διατήρηση και ενδυνάμωση των κοινωνικών δομών και υπηρεσιών του Δήμου καθώς και η δημιουργία νέων</p>
		<p>Ενδεικτικές Κατηγορίες Δράσεων</p> <ul style="list-style-type: none"> • Αναβάθμιση και ενίσχυση δομών παρέμβασης σε πληθυσμιακές ομάδες που χρήζουν βοήθειας • Ενίσχυση της λειτουργίας και δημιουργία νέων δομών Κοινωνικής Αλληλεγγύης • Δράσεις για την ενίσχυση των αδύναμων πληθυσμιακών ομάδων 	
		<p>2.2.2</p>	<p>Εξειδικευμένη αντιμετώπιση προβλημάτων κοινωνικά περιθωριοποιημένων ομάδων</p>
		<p>Ενδεικτικές Κατηγορίες Δράσεων</p> <ul style="list-style-type: none"> • Δημιουργία Ηλεκτρονικού Μητρώου Δημοτών Κοινωνικής Προστασίας (άποροι, άστεγοι, πολύτεκνοι κλπ) • Δημιουργία και αναβάθμιση δομών υποστήριξης περιθωριοποιημένων ομάδων • Διοργάνωση στοχευμένων εκδηλώσεων για όλα τα κοινωνικά ζητήματα. • Προώθηση δράσεων ισότιμης αντιμετώπισης και ένταξης των περιθωριοποιημένων ομάδων στο πλαίσιο της κοινωνικής ζωής του τόπου. • Αντιμετώπιση προβλημάτων στέγασης, δικτύων και υποδομών περιθωριοποιημένων ομάδων 	
		<p>2.2.2</p>	<p>Εξειδικευμένη αντιμετώπιση προβλημάτων κοινωνικά περιθωριοποιημένων ομάδων</p>
		<p>Ενδεικτικές Κατηγορίες Δράσεων</p> <ul style="list-style-type: none"> • Δημιουργία Ηλεκτρονικού Μητρώου Δημοτών Κοινωνικής Προστασίας (άποροι, άστεγοι, πολύτεκνοι κλπ) • Δημιουργία και αναβάθμιση δομών υποστήριξης περιθωριοποιημένων ομάδων • Διοργάνωση στοχευμένων εκδηλώσεων για όλα τα κοινωνικά ζητήματα. • Προώθηση δράσεων ισότιμης αντιμετώπισης και ένταξης των περιθωριοποιημένων ομάδων στο πλαίσιο της κοινωνικής ζωής του τόπου. • Αντιμετώπιση προβλημάτων στέγασης, δικτύων και υποδομών περιθωριοποιημένων ομάδων 	

<p>ΑΞΟΝΕΣ – ΜΕΤΡΑ – ΣΤΟΧΟΙ Στρατηγικού Σχεδίου Δήμου Καρδίτσας 2015 -2019 στους οποίους θα επικεντρωθεί η πρόταση</p>	<p>Άξονας 3 : Τοπική Οικονομία - Απασχόληση</p>	<ul style="list-style-type: none"> • Δράσεις υποστήριξης εκπαίδευσης ανηλίκων και ενηλίκων περιθωριοποιημένων ομάδων • Δράσεις υποστήριξης ανάπτυξης επιχειρηματικότητας και προώθηση στην απασχόληση περιθωριοποιημένων ομάδων 	
		<p>Μέτρο 2.3. Παιδεία</p>	
		<p>Κωδ. Στόχος</p>	
		2.3.1	<i>Βελτίωση της λειτουργίας και των υποδομών των σχολικών μονάδων του Δήμου</i>
		2.3.2	<i>Ενίσχυση της δημιουργικής απασχόλησης των παιδιών του Δήμου</i>
		2.3.3	<i>Η προώθηση της δια βίου μάθησης στους κατοίκους του Δήμου</i>
		<p>Μέτρο 2.4. Πολιτισμός</p>	
		<p>Κωδ. Στόχος</p>	
		2.4.1	<i>Ανάδειξη και προβολή των ιστορικών και πολιτιστικών μνημείων του Δήμου</i>
		<p>2.4.2 Ενίσχυση της πολιτισμικής ταυτότητας του Δήμου</p>	<p>Ενδεικτικές Κατηγορίες Δράσεων</p> <ul style="list-style-type: none"> • Ανάδειξη του ποδηλάτου ως στοιχείο ταυτότητας
2.4.3	<i>Στήριξη των σύγχρονων πολιτιστικών τάσεων και ρευμάτων – ενίσχυση της εξωστρέφειας των μουσείων του Δήμου</i>		
2.4.4	<i>Στήριξη των δομών που δραστηριοποιούνται στον τομέα του πολιτισμού</i>		
2.5.1	<i>Αναβάθμιση και συντήρηση των Αθλητικών Εγκαταστάσεων του Δήμου</i>		
2.5.2	<i>Αποκέντρωση και διάχυση αθλητικής δραστηριότητας στις συνοικίες της Καρδίτσας και σε άλλους οικισμούς του Δήμου</i>		
2.5.3	<i>Ανάπτυξη της Αθλητικής Συνείδησης στους κατοίκους του Δήμου και ειδικά στους νέους</i>		
<p>Μέτρο 3.1. Προσαρμογή του Πρωτογενούς Τομέα</p>			
<p>Κωδ. Στόχος</p>			
3.1.1	<i>Βελτίωση και ολοκλήρωση των αντιπλημμυρικών και αρδευτικών έργων και υποδομών</i>		
3.1.2	<i>Αύξηση της παραγωγικότητας και της Ανταγωνιστικότητας της γεωργίας και κτηνοτροφίας στο Δήμο</i>		
3.1.3	<i>Προώθηση εναλλακτικών καλλιεργειών (π.χ. ενεργειακά φυτά, αρωματικά φυτά κλπ)</i>		
<p>Μέτρο 3.2.: Επιχειρηματικότητα – τουρισμός</p>			
<p>Κωδ. Στόχος</p>			
3.2.1	<i>Η οργάνωση και προώθηση του τουριστικού προϊόντος και η σύνδεσή του με τον πολιτισμό και τα παραγόμενα τοπικά προϊόντα</i>		
3.2.2	<i>Η ενίσχυση της επιχειρηματικότητας του τουρισμού</i>		
3.2.3	<i>Δομές και μέτρα υποστήριξης της οικονομίας της περιοχής</i>		
<p>Μέτρο 3.3.: Απασχόληση και ανάπτυξη ανθρώπινου δυναμικού – προσέλκυση νέων επενδύσεων</p>			
<p>Κωδ. Στόχος</p>			
3.3.1	<i>Η απορρόφηση του οικονομικά ενεργού πληθυσμού (ιδιαίτερα των νέων και των γυναικών) στην αγορά εργασίας</i>		
	<p>Ενδεικτικές Κατηγορίες Δράσεων</p> <ul style="list-style-type: none"> • Ενημέρωση για τις δυνατότητες εφαρμογής προγραμμάτων ενίσχυσης της γυναικείας και νεανικής επιχειρηματικότητας • Ενημέρωση για τις δυνατότητες εφαρμογής προγραμμάτων νέων επιχειρήσεων από ανέργους 		
3.3.2	<i>Η δημιουργία εξειδικευμένου προσωπικού που να ανταποκρίνεται στις ανάγκες των νέων οικονομικών συστημάτων που αναπτύχθηκαν στην περιοχή</i>		

ΑΞΙΟΝΕΣ – ΜΕΤΡΑ – ΣΤΟΧΟΙ Στρατηγικού Σχεδίου Δήμου Καρδίτσας 2015 -2019 στους οποίους θα επικεντρωθεί η πρόταση	Άξονας 4 : Βελτίωση της Διοικητικής και της Οικονομικής Ικανότητας του Δήμου	Μέτρο 4.1. Οργανωτική Δομή και Συστήματα Λειτουργίας	
		Κωδ.	Στόχος
		4.1.1	Βελτίωση της οργανωτικής δομής του Δήμου
		4.1.2	Εξασφάλιση της βέλτιστης συνεργασίας μεταξύ των υπηρεσιών του Δήμου
		Μέτρο 4.2. Ανθρώπινο δυναμικό	
		Κωδ.	Στόχος
		4.2.1	Αύξηση της αποδοτικότητας και αποτελεσματικότητας των υπηρεσιών του
		4.2.2	Αναβάθμιση των παρεχόμενων υπηρεσιών στους πολίτες
		Μέτρο 4.3. Ηλεκτρονική Διακυβέρνηση	
		Κωδ.	Στόχος
		4.3.1	Αναβάθμιση των υπηρεσιών ηλεκτρονικής διακυβέρνησης
		Μέτρο 4.4. Κτιριακή Υποδομή και Τεχνικός Εξοπλισμός	
		Κωδ.	Στόχος
		4.4.1	Αναβάθμιση και ορθολογική διαχείριση της κτιριακής υποδομής του Δήμου
		4.4.2	Αναβάθμιση και ορθολογική διαχείριση του τεχνικού εξοπλισμού του Δήμου
Μέτρο 4.5. Οικονομικά και Περιουσία			
Κωδ.	Στόχος		
4.5.1	Αναζήτηση πηγών χρηματοδότησης		
4.5.2	Αξιοποίηση Δημοτικής Περιουσίας		

A.4.5 Σχέδιο Βιώσιμης Αστικής Κινητικότητας (ΣΒΑΚ) Δήμου Καρδίτσας

Ο Δήμος Καρδίτσας με την αριθμό 239/21-12-2021 απόφαση (ΑΔΑ: 6ΖΞ4ΩΕΗ-Α57) του Δημοτικού Συμβουλίου, έχει εγκρίνει το τελικό Σχέδιο Βιώσιμης Αστικής Κινητικότητας (ΣΒΑΚ), το οποίο προτείνει ένα οριστικό σχέδιο για την οργάνωση της κυκλοφορίας με έμφαση στη βιώσιμη κινητικότητα και την εκ νέου ιεράρχηση του οδικού δικτύου για τη δημιουργία συνθηκών βιώσιμης κινητικότητας. Αφορά κυκλοφοριακές ρυθμίσεις και σήμανση για τη διαχείριση της οδικής κυκλοφορίας, προσδιορισμό περιοχής ήπιας κυκλοφορίας, πεζοδρομήσεις οδών, επέκταση του δικτύου ποδηλατοδρόμων και παρεμβάσεις γύρω από τις σχολικές μονάδες.

Συνοπτικά οι κατηγορίες παρεμβάσεων και τα μέτρα, μαζί με πηγές χρηματοδότησης και τους υπεύθυνος έγκρισης και παρακολούθησης είναι:

ΚΑΤΗΓΟΡΙΑ ΜΕΤΡΩΝ	ΜΕΤΡΟ	ΠΗΓΗ ΧΡΗΜΑΤΟΔΟΤΗΣΗΣ	ΥΠΕΥΘΥΝΟΣ ΕΓΚΡΙΣΗΣ	ΥΠΕΥΘΥΝΟΣ ΠΑΡΑΚΟΛΟΥΘΗΣΗΣ
ΣΤΑΘΜΕΥΣΗ	Εφαρμογή Συστήματος Ελεγχόμενης Στάθμευσης στις κεντρικές περιοχές, με αξιοποίηση «έξυπνων συστημάτων» (smart systems)	ΕΣΠΑ ή/και Ίδιοι πόροι Περιφέρειας Θεσσαλίας Πόροι Δήμου Καρδίτσας Ευρωπαϊκά συγχρηματοδοτούμενα προγράμματα Πράσινο Ταμείο	Διεύθυνση Τεχνικών Υπηρεσιών Δήμου Καρδίτσας Διεύθυνση Προγραμ-ματισμού Πληροφορικής και Διαφάνειας Δήμου Καρδίτσας	Διεύθυνση Τεχνικών Υπηρεσιών Δήμου Καρδίτσας
	Κατασκευή και λειτουργία οργανωμένων χώρων στάθμευσης εκτός οδού σε κεντρικές περιοχές του Δήμου			
	Επιβολή της απαγόρευσης της παράνομης παρόδιας στάθμευσης και χωροθέτηση της νόμιμης σε όλο το οδικό δίκτυο			
	Διακριτή χωροθέτηση θέσεων στάθμευσης για ΑΜΕΑ σε περιοχές με μεγάλη ζήτηση, αλλά και σε σημεία μετεπιβίβασης σε ΜΜΜ			
	Σημεία φόρτισης ηλεκτρικών οχημάτων			
	Δημιουργία θέσεων στάθμευσης και φόρτισης ηλεκτρικών οχημάτων σε δημοτικούς χώρους στάθμευσης			
	Απαγόρευση στάθμευσης βαρέων οχημάτων στους δημόσιους χώρους, σε περιοχές μικτών χρήσεων			
Συνεχής και εντατική αστυνόμευση της παράνομης στάσης και στάθμευσης των οχημάτων				
ΑΣΤΙΚΟ ΚΤΕΛ Α.Ε.	Αύξηση συχνότητας / πύκνωση δρομολογίων ΚΤΕΛ, Βελτίωση αξιοπιστίας, Επέκταση ωραρίου	Αστικό ΚΤΕΛ Α.Ε. ΕΣΠΑ - πόροι Περιφέρειας Θεσσαλίας	Αστικό ΚΤΕΛ Α.Ε.	Αστικό ΚΤΕΛ Α.Ε. Διεύθυνση Τεχνικών Υπηρεσιών Δήμου Καρδίτσας
	Ανανέωση και αντικατάσταση στόλου λεωφορείων, με νέες τεχνολογίας - μη ρυπογόνα / μη θορυβώδη			

	Ανασχεδιασμός των λεωφορειακών γραμμών όπου απαιτείται, έτσι ώστε να εξυπηρετούν μεγαλύτερη έκταση της πόλης	Πόροι Δήμου Καρδίτσας Ευρωπαϊκά συγχρηματοδοτούμενα προγράμματα Πράσινο Ταμείο		
	Αναβάθμιση των υφιστάμενων στάσεων του ΚΤΕΛ			
	Εφαρμογή τηλεματικής στις στάσεις του ΚΤΕΛ			

ΚΑΤΗΓΟΡΙΑ ΜΕΤΡΩΝ	ΜΕΤΡΟ	ΠΗΓΗ ΧΡΗΜΑΤΟΔΟΤΗΣΗΣ	ΥΠΕΥΘΥΝΟΣ ΕΓΚΡΙΣΗΣ	ΥΠΕΥΘΥΝΟΣ ΠΑΡΑΚΟΛΟΥΘΗΣΗΣ
ΧΩΡΟΙ ΠΡΑΣΙΝΟΥ - ΚΟΙΝΟΧΡΗΣΤΟΙ ΧΩΡΟΙ	Αξιοποίηση των κοινόχρηστων χώρων πρασίνου που βρίσκονται εντός της πόλης	ΕΣΠΑ ή/και Ίδιοι πόροι Περιφέρειας Θεσσαλίας Πόροι Δήμου Καρδίτσας Ευρωπαϊκά συγχρηματοδοτούμενα προγράμματα Πράσινο Ταμείο	Διεύθυνση Καθαριότητας, Ανακύκλωσης και Πρασίνου Δήμου Καρδίτσας Διεύθυνση Τεχνικών Υπηρεσιών Δήμου Καρδίτσας	Διεύθυνση Καθαριότητας, Ανακύκλωσης και Πρασίνου Δήμου Καρδίτσας Διεύθυνση Τεχνικών Υπηρεσιών Δήμου Καρδίτσας
	Επανασχεδιασμός υφιστάμενων Πλατειών και δημιουργία νέων			
	Δημιουργία «πάρκων τσέπης»			
	Δημιουργία αστικών κερκίδων			
	Αύξηση πρασίνου με φυτεύσεις στον δημόσιο χώρο, όπως σε διαπλατύνσεις πεζοδρομίων, νησίδες και κοινόχρηστους χώρους			
ΕΜΠΟΡΙΚΕΣ ΜΕΤΑΦΟΡΕΣ	Αυστηρό ωράριο εμπορικών φορτοεκφορτώσεων	Δεν απαιτείται χρηματοδότηση	Διεύθυνση Τεχνικών Υπηρεσιών Δήμου Καρδίτσας	Διεύθυνση Τεχνικών Υπηρεσιών Δήμου Καρδίτσας
	Ανάπτυξη καινοτόμου συστήματος χρήσης cargo bikes (εμπορευματικά ποδήλατα) για εμπορευματικές μεταφορές			
	Δυνατότητα επιβράβευσης (bonus) σε επιχειρήσεις με περιβαλλοντικά φιλικά συστήματα μεταφορών			
	Διαμόρφωση αστικών κέντρων διανομής εμπορευμάτων			
ΚΑΤΑΝΑΛΩΣΗ ΕΝΕΡΓΕΙΑΣ	Υλοποιείται σχέδιο για την εγκατάσταση σημείων φόρτισης ηλεκτρικών οχημάτων σε προσβάσιμους δημόσιους χώρους, κατά μήκος του οδικού δικτύου. Κατάρτιση και εφαρμογή ΣΦΗΘ	ΕΣΠΑ ή/και Ίδιοι πόροι Περιφέρειας Θεσσαλίας Πόροι Δήμου Καρδίτσας Ευρωπαϊκά συγχρηματοδοτούμενα προγράμματα	Διεύθυνση Τεχνικών Υπηρεσιών Δήμου Καρδίτσας Διεύθυνση Προγρ/σμού, Πληροφορικής και Διαφάνειας Δήμου	Διεύθυνση Τεχνικών Υπηρεσιών Δήμου Καρδίτσας Διεύθυνση Προγρ/σμού, Πληροφορικής και Διαφάνειας Δήμου
	Ολοκλήρωση Σχεδίου Δράσης Αειφόρου Ενέργειας και Κλίματος (ΣΔΑΕΚ) για τον Δήμο Καρδίτσας			
	Εφαρμογή Ζωνών Χαμηλών Εκπομπών Ρύπων (Low Emission Zones - LEZ)			

	Ανανέωση/ Εκσυγχρονισμός στόλου δημοτικών οχημάτων και αντικατάσταση με νέα, χαμηλής κατανάλωσης, περιβαλλοντικά φιλικά (ηλεκτρικά, υβριδικά, φυσικό αέριο)	Πράσινο Ταμείο Ιδιωτική Πρωτοβουλία		
--	---	---	--	--

ΚΑΤΗΓΟΡΙΑ ΜΕΤΡΩΝ	ΜΕΤΡΟ	ΠΗΓΗ ΧΡΗΜΑΤΟΔΟΤΗΣΗΣ	ΥΠΕΥΘΥΝΟΣ ΕΓΚΡΙΣΗΣ	ΥΠΕΥΘΥΝΟΣ ΠΑΡΑΚΟΛΟΥΘΗΣΗΣ
ΔΡΑΣΕΙΣ ΒΙΩΣΙΜΗΣ ΚΙΝΗΤΙΚΟΤΗΤΑΣ	Προώθηση της Βιώσιμης Αστικής Κινητικότητας στα σχολεία	Δεν απαιτείται χρηματοδότηση	Διεύθυνση Τεχνικών Υπηρεσιών Δήμου Καρδίτσας Διεύθυνση Προγρ/σμού Πληροφορικής και Διαφάνειας Δήμου	Διεύθυνση Τεχνικών Υπηρεσιών Δήμου Καρδίτσας Διεύθυνση Προγρ/σμού Πληροφορικής και Διαφάνειας Δήμου
	Ενημέρωση πολιτών για εναλλακτικούς τρόπους μετακίνησης			
	Εκστρατεία ενημέρωσης / ευαισθητοποίησης για eco - driving οδήγηση	ΕΣΠΑ ή/και Ίδιοι πόροι Περιφέρειας Θεσσαλίας Πόροι Δήμου Καρδίτσας Ευρωπαϊκά συγχρηματοδοτούμενα προγράμματα Πράσινο Ταμείο Ιδιωτική Πρωτοβουλία		
	Ενημέρωση και προώθηση της βιώσιμης κινητικότητας για την ευαισθητοποίηση των πολιτών			
	Εκπόνηση μελέτης χαρτογράφησης θορύβου με μετρήσεις και βάσει αυτών να ληφθούν μέτρα σε περιπτώσεις υπέρβασης των νομοθετημένων τιμών			
	Συμμετοχή στην Ευρωπαϊκή Εβδομάδα Κινητικότητας			

A.4.6 Σχέδιο Δράσης Αειφόρου Ενέργειας και Κλίματος (ΣΔΑΕΚ) Δήμου Καρδίτσας

Ο Δήμος Καρδίτσας με την αριθμό 226/07-12-2021 απόφαση (ΑΔΑ: Ω0ΘΟΩΕΗ-ΗΒΓ) του Δημοτικού Συμβουλίου, έχει εγκρίνει Σχέδιο Δράσης Αειφόρου Ενέργειας και Κλίματος (ΣΔΑΕΚ), στο οποίο βασικό όραμα του Δήμου Καρδίτσας, αποτελεί ο στρατηγικός μετασχηματισμός της περιοχής σε μια οικονομία χαμηλών εκπομπών διοξειδίου του άνθρακα, που θα λειτουργεί προς όφελος των δημοτών, των επιχειρήσεων και των επισκεπτών της και θα αναπτύσσεται χωρίς να επιβαρύνει το περιβάλλον. Η εξατομικευμένη, προς αυτό το όραμα, κατάρτιση του «Σχεδίου Δράσης για την Αειφόρο Ενέργεια και το Κλίμα», αποτελεί τον οδικό χάρτη μετάβασης στην «πράσινη και βιώσιμη οικονομία».

Οι βασικοί στόχοι που θέτει ο Δήμος Καρδίτσας μέσω του Σχεδίου Δράσης είναι:

- Η μείωση των εκπομπών CO₂ στην έκταση του δήμου τουλάχιστον κατά 40% έως το 2030, μέσω της βελτίωσης της ενεργειακής απόδοσης και της ευρύτερης χρήσης ανανεώσιμων πηγών ενέργειας.
- Η αύξηση της ανθεκτικότητας μέσω της προσαρμογής στις επιπτώσεις της κλιματικής αλλαγής.
- Συμμόρφωση με Ευρωπαϊκές πολιτικές που έχουν ως στόχο την κλιματική ουδετερότητα.

Το στρατηγικό σχέδιο του Δήμου για το κλίμα και την ενέργεια, εμπεριέχει παρεμβάσεις και ενέργειες που θα μειώνουν το περιβαλλοντικό αποτύπωμά του. Επίσης, προσβλέπει, μέσω των παρεμβάσεων και ενεργειών αυτών, σε εξοικονόμηση πόρων, τους οποίους θα αξιοποιήσει για την ανάληψη μεγαλύτερων και περισσότερο φιλικών, προς το περιβάλλον, αναπτυξιακών δράσεων, που θα τον αναδείξουν σε πρότυπο «πράσινης ανάπτυξης». Πιο συγκεκριμένα, οι σχεδιαζόμενες παρεμβάσεις και ενέργειες του Δήμου Καρδίτσας εξειδικεύονται σε τομείς δράσεων που αφορούν σε εξοικονόμηση ενέργειας και ενεργητικής αποδοτικότητας σε κτίρια και εγκαταστάσεις, σε υλοποίηση προγραμμάτων μείωσης του ανθρακικού αποτυπώματος στον πρωτογενή τομέα και στις μεταφορές, καθώς και στη διάχυση του αισθήματος περιβαλλοντικής ευαισθητοποίησης, μέσω δράσεων συνεργασίας με τους πολίτες και τη δημιουργία ενός νέου, συμπεριληπτικού και αειφόρου οικοσυστήματος.

Προτεινόμενες δράσεις μετριασμού

Ειδικότερα, η ενεργειακή αναβάθμιση των ενεργοβόρων κτιρίων, η αναβάθμιση σε πιο εξελιγμένες τεχνολογικά μεθόδους, η εγκατάσταση φωτοβολταϊκών και η παραγωγή ενέργειας από βιομάζα, αποτελούν μέρος των δράσεων που θα ακολουθήσουν οι πόλεις για την επίτευξη κλιματικής ουδετερότητας.

Επίσης, σημαντικό ρόλο θα παίξουν οι δράσεις που στοχεύουν στον οικιακό τομέα και στην εκπαίδευση των πολιτών. Τέτοιες είναι οι δράσεις ενημέρωσης και καθοδήγησης των πολιτών με εκδηλώσεις για εξοικονόμηση ενέργειας, για ανακύκλωση, για οικιακές ενεργειακές αναβαθμίσεις, για ενίσχυση της κομποστοποίησης και προγράμματα ενημέρωσης και ευαισθητοποίησης που αποσκοπούν στην προώθηση και διάχυση γνώσης και δεξιοτήτων στους πολίτες.

Ακόμη, οι δράσεις στον τομέα των μεταφορών συμβάλλουν στην μείωση της ρύπανσης και κατ' επέκταση στην κλιματική ουδετερότητα. Τέλος, οι δράσεις που προτείνονται για τον αγροτικό και το

τριτογενή τομέα αποτελούν δράσεις που περιλαμβάνονται στην στρατηγική των κλιματικά ουδέτερων πόλεων, με αποτέλεσμα να δίνουν την ευκαιρία στον Δήμο Καρδίτσας να αποτελέσει πρότυπο για άλλες ευρωπαϊκές πόλεις.

Δράσεις μετριασμού στα Δημοτικά κτίρια

Στην κατηγορία αυτή ανήκουν τα δημοτικά κτίρια, σχολικές μονάδες, παιδικοί σταθμοί αθλητικές εγκαταστάσεις, κτίρια διοίκησης και πολιτισμού, τα οποία βρίσκονται στην ιδιοκτησία του Δήμου, καθώς και η διαχείρισή τους. Η εφαρμογή της κάθε δράσης μετριασμού των εκπομπών του CO₂ εξαρτάται από την κατάσταση και τις φθορές που έχει το κάθε κτίριο. Συνεπώς, για την ορθή επιλογή των δράσεων που θα εφαρμοστούν ανά περίπτωση, απαιτείται ενεργειακή προμελέτη.

α/α	Τίτλος Δράσης Μετριασμού	Τομέας Παρέμβασης	Μέσο Πολιτικής
1	Ενεργειακή αναβάθμιση ενεργοβόρων κτηρίων	Κέλυφος κτηρίου	Διαχείριση ενέργειας
2	Εγκατάσταση έξυπνων ενεργειακών μετρητών (Smart Meters)	Τεχνολογίες Πληροφοριών και Επικοινωνιών	Διαχείριση ενέργειας
3	Εγκατάσταση τεχνολογίας ρύθμισης της έντασης του δημοτικού φωτισμού (BEMS-GIS) σε δημοτικά κτίρια	Τεχνολογίες Πληροφοριών και Επικοινωνιών	Διαχείριση ενέργειας
4	Εγκατάσταση φωτοβολταϊκών (Net Metering)	Ενέργεια από ανανεώσιμες πηγές για θέρμανση χώρων και ζεστό νερό	Πρότυπα κτιρίων
5	Αντικατάσταση λαμπτήρων - ειδικό συμβόλαιο με Εταιρεία Ενεργειακών Υπηρεσιών (ESCO)	Ενεργειακή απόδοση	Σύναψη δημοσίων συμβάσεων

Ο Δήμος Καρδίτσας στο πλαίσιο της παρούσας στρατηγικής θα προτείνει έργα ενεργειακής αναβάθμισης δημοτικών κτιρίων του, όπως το κλειστό κολυμβητήριο, το 10^ο Δημοτικό σχολείο, τα 2 κλειστά γυμναστήρια και το λαογραφικό μουσείο πόλης κ.α.

A5. Ολοκληρωμένα Προγράμματα που Υλοποιήθηκαν στην ΠΠ από το 2000 και μετά

Παρεμβάσεις / έργα της Στρατηγικής ΒΑΑ 2014-2020

Στην εγκεκριμένη Στρατηγική ΒΑΑ 2014-2020 της περιοχής παρέμβασης, προτείνονταν :

Δράσεις μετριασμού των επιπτώσεων της κλιματικής αλλαγής

Η δράση αντιστοιχούσε στην Επενδυτική Προτεραιότητα 4ε – Προαγωγή στρατηγικών χαμηλών εκπομπών διοξειδίου του άνθρακα για όλους τους τύπους περιοχών, ιδιαίτερα για τις αστικές περιοχές, συμπεριλαμβανομένης της προώθησης της αειφόρου πολυτροπικής αστικής κινητικότητας και των μέτρων προσαρμογής σχετικά με τον περιορισμό των επιπτώσεων.

Στο πλαίσιο της δράσης η πράξη «Μετατροπή της οδού Χαρίτου σε οδό ήπιας κυκλοφορίας» ολοκληρώθηκε.

Δράσεις διευκόλυνσης χρήσης ποδηλάτου

Η δράση αντιστοιχούσε στην Επενδυτική Προτεραιότητα 6ε – Ανάλυση δράσης για τη βελτίωση του αστικού περιβάλλοντος, την ανάπλαση των πόλεων, την αναζωογόνηση και την απολύμανση των υποβαθμισμένων περιβαλλοντικά εκτάσεων (συμπεριλαμβανομένων των προς ανασυγκρότηση περιοχών), τη μείωση της ατμοσφαιρικής ρύπανσης και την προώθηση μέτρων για τον περιορισμό του θορύβου.

Στο πλαίσιο της δράσης :

- Η πράξη «Διαμόρφωση Ποδηλατόδρομου στην οδό Ηρώων Πολυτεχνείου» ολοκληρώθηκε.
- Η πράξη «Αναβάθμιση συστήματος διαχείρισης και επέκταση χρήσης κοινόχρηστων ποδηλάτων», ολοκληρώθηκε το Δεκέμβριο του 2023, εκκρεμεί η πληρωμή του και μεταφέρεται στην πρόταση ΒΑΑ για την ΠΠ 2021-2027.
- Η πράξη «Επέκταση του δικτύου των ποδηλατοδρόμων με έργα χαμηλού κόστους» μεταφέρεται στην πρόταση ΒΑΑ για την ΠΠ 2021-2027.

Περιβαλλοντική αναβάθμιση και ανάδειξη κοινόχρηστων χώρων και βελτίωση προσβασιμότητας

Η δράση αντιστοιχούσε στην Επενδυτική Προτεραιότητα 6ε – Ανάλυση δράσης για τη βελτίωση του αστικού περιβάλλοντος, την ανάπλαση των πόλεων, την αναζωογόνηση και την απολύμανση των υποβαθμισμένων περιβαλλοντικά εκτάσεων (συμπεριλαμβανομένων των προς ανασυγκρότηση περιοχών), τη μείωση της ατμοσφαιρικής ρύπανσης και την προώθηση μέτρων για τον περιορισμό του θορύβου.

Στο πλαίσιο της δράσης :

- Η πράξη «Περιβαλλοντική αναβάθμιση Περιβάλλοντος χώρου νέου Δημαρχείου και αισθητική σύνδεση με άλσος Παυσιλύπου» μεταφέρεται στην πρόταση ΒΑΑ για την ΠΠ 2021-2027.
- Η πράξη «Διαμόρφωση και περιβαλλοντική ανάδειξη κοινόχρηστων χώρων στις γειτονιές της Καρδίτσας» μεταφέρεται στην πρόταση ΒΑΑ για την ΠΠ 2021-2027.
- Η πράξη «Παρεμβάσεις βελτίωσης προσβασιμότητας και ασφάλειας στα σχολικά συγκροτήματα» ολοκληρώθηκε.
- Η πράξη «Παρεμβάσεις βελτίωσης προσβασιμότητας για ΑμεΑ» μεταφέρεται στην πρόταση ΒΑΑ για την ΠΠ 2021-2027.
- Η πράξη «Περιβαλλοντική Αναβάθμιση και Ενοποίηση δημόσιου χώρου στο Δημοτικό Στάδιο Καρδίτσας» απεντάχθηκε.

Δράση Εξοικονόμησης Ενέργειας

Η δράση αντιστοιχούσε στην Επενδυτική Προτεραιότητα 4ε – Προαγωγή στρατηγικών χαμηλών εκπομπών διοξειδίου του άνθρακα για όλους τους τύπους περιοχών, ιδιαίτερα για τις αστικές περιοχές, συμπεριλαμβανομένης της προώθησης της αειφόρου πολυτροπικής αστικής κινητικότητας και των μέτρων προσαρμογής σχετικά με τον περιορισμό των επιπτώσεων.

Στο πλαίσιο της δράσης ολοκληρώθηκε η πράξη «Ενεργειακή και αισθητική αναβάθμιση δικτύου δημοτικού φωτισμού στην Καρδίτσα (λόγω υφιστάμενης υπογειοποίησης)».

Δράσεις δημιουργίας και αναβάθμισης κοινωνικών υποδομών

Η δράση αντιστοιχούσε στην Επενδυτική Προτεραιότητα 9α – Επενδύσεις στις υποδομές υγείας και τις κοινωνικές υποδομές που συμβάλλουν στην εθνική, περιφερειακή και τοπική ανάπτυξη, μειώνοντας τις ανισότητες όσον αφορά την κατάσταση στον τομέα της υγείας, προωθώντας την κοινωνική ένταξη μέσω βελτίωσης της πρόσβασης σε υπηρεσίες κοινωνικού, πολιτιστικού χαρακτήρα και υπηρεσίες αναψυχής και τη μετάβαση από την ιδρυματική φροντίδα στη φροντίδα της κοινότητας.

Στο πλαίσιο της δράσης η πράξη «Κατασκευή κτιρίου και προμήθεια εξοπλισμού για πολυχώρο κοινωνικής αλληλεγγύης (κοινωνικό παντοπωλείο & δομή υποστηριζόμενων διαμερισμάτων)», μεταφέρεται στην πρόταση ΒΑΑ για την ΠΠ 2021-2027.

Στήριξη λειτουργίας κοινωνικών δομών

Η δράση αντιστοιχούσε στην Επενδυτική Προτεραιότητα 9b – Παροχή στήριξης για φυσική, οικονομική και κοινωνική αναζωογόνηση υποβαθμισμένων κοινοτήτων εντός αστικών και αγροτικών περιοχών.

Στο πλαίσιο της δράσης η πράξη «Εκσυγχρονισμός εξοπλισμού Δημοτικών Παιδικών Βιβλιοθηκών στην περιοχή παρέμβασης» απεντάχθηκε.

Ενίσχυση επιχειρήσεων εντός της περιοχής παρέμβασης

Η δράση αντιστοιχούσε στην Επενδυτική Προτεραιότητα 3a – Προώθηση της επιχειρηματικότητας, ιδίως με τη διευκόλυνση της οικονομικής εκμετάλλευσης νέων ιδεών και τη στήριξη της δημιουργίας νέων επιχειρήσεων, μεταξύ άλλων μέσω φυτωρίων επιχειρήσεων.

Στο πλαίσιο της δράσης ο εγκεκριμένος προϋπολογισμός της πράξης «Ενίσχυση της επιχειρηματικότητας ΜΜΕ κατά προτεραιότητα στους επιλεγμένους τομείς της στρατηγικής έξυπνης εξειδίκευσης RIS3 (υφιστάμενες, νέες και υπό σύσταση ΜΜΕ)», μεταφέρθηκε στην πράξη «Ενίσχυση μικρών και πολύ μικρών Επιχειρήσεων που επλήγησαν από τον Covid-19 στη Θεσσαλία- ΑΝΑΣΑ ΙΙ», η οποία και ολοκληρώθηκε με δικαιούχους, επιχειρήσεις της περιοχής παρέμβασης,.

Υποστήριξη και ενδυνάμωση ευπαθών πληθυσμιακών ομάδων στην περιοχή παρέμβασης

Η δράση αντιστοιχούσε στην Επενδυτική Προτεραιότητα 9iii - Καταπολέμηση κάθε μορφής διακρίσεων και προώθηση των ίσων ευκαιριών.

Στο πλαίσιο της δράσης :

- Η πράξη «Δαπάνες λειτουργίας Θεοδωρίδειου Κέντρου "Ορίζοντες"», μεταφέρεται στην πρόταση ΒΑΑ για την ΠΠ 2021-2027.
- Η πράξη «Δαπάνες λειτουργίας παιδικών βιβλιοθηκών για ευπαθείς κοινωνικές ομάδες», απεντάχθηκε λόγω απένταξης και της πράξης «Εκσυγχρονισμός εξοπλισμού Δημοτικών Παιδικών Βιβλιοθηκών στην περιοχή παρέμβασης».

Στήριξη δομής φιλοξενίας αστέγων

Η δράση αντιστοιχούσε στην Επενδυτική Προτεραιότητα 9ii - Καταπολέμηση κάθε μορφής διακρίσεων και προώθηση των ίσων ευκαιριών.

Στο πλαίσιο της δράσης καταργήθηκε η πράξη «Δαπάνες λειτουργίας υποστηριζόμενων διαμερισμάτων για αστέγους», και ο Προϋπολογισμός κατανεμήθηκε ως προσαύξηση ισόποσα στις πράξεις «Δημιουργία κοινωνικών επιχειρήσεων και επαγγελματική ενσωμάτωση στην κοινωνική αλληλέγγυα οικονομία» και «Δημιουργία αυτοαπασχόλησης και start up επιχειρήσεων κατά

προτεραιότητα στους επιλεγμένους τομείς της στρατηγικής έξυπνης εξειδίκευσης από άνεργους νέους και γυναίκες».

Προώθηση της απασχόλησης της επιχειρηματικότητας και της Κοινωνικής Οικονομίας

Η δράση αντιστοιχούσε στην Επενδυτική Προτεραιότητα 8iii – Αυτοαπασχόληση, επιχειρηματικότητα και δημιουργία νέων επιχειρήσεων, και ειδικά καινοτόμων πολύ μικρών, μικρών και μεσαίων επιχειρήσεων.

Στο πλαίσιο της δράσης ολοκληρώθηκε η πράξη «Προμήθεια εξοπλισμού & λειτουργία "Δομής υποστήριξης της δικτύωσης, συμβουλευτικής και της επιχειρηματικής εκκίνησης άνεργων και μελών ευπαθών κοινωνικών ομάδων"», από την ΑΝ.ΚΑ Α.Ε., ενώ η δομή που αποκαλείται "ΚΥΠΕΑ" εντάχθηκε ως συνεχιζόμενο έργο στο Πρόγραμμα "Θεσσαλία" στο πλαίσιο της παρούσας Στρατηγικής ΒΑΑ 2021-2027.

Ενίσχυση της Κοινωνικής Οικονομίας

Η δράση αντιστοιχούσε στην Επενδυτική Προτεραιότητα 9v - Προώθηση της κοινωνικής επιχειρηματικότητας και της επαγγελματικής ενσωμάτωσης σε κοινωνικές επιχειρήσεις και την κοινωνική και αλληλέγγυο οικονομία ώστε να διευκολυνθεί η πρόσβαση στην απασχόληση.

Στο πλαίσιο της δράσης ο προϋπολογισμός της πράξης «Δημιουργία κοινωνικών επιχειρήσεων και επαγγελματική ενσωμάτωση στην κοινωνική & αλληλέγγυα οικονομία» δεν μπόρεσε να διατεθεί σε δικαιούχους λόγω μη δημοσιοποίησης οριζόντιας πρόσκλησης του ΠΕΠ 2014-2020.

Στήριξη της απασχόλησης εντός της περιοχής παρέμβασης

Η δράση αντιστοιχούσε στην Επενδυτική Προτεραιότητα 8iii – Αυτοαπασχόληση, επιχειρηματικότητα και δημιουργία νέων επιχειρήσεων, και ειδικά καινοτόμων πολύ μικρών, μικρών και μεσαίων επιχειρήσεων.

Στο πλαίσιο της δράσης ο προϋπολογισμός της πράξης «Δημιουργία αυτοαπασχόλησης / start ups επιχειρήσεων κατά προτεραιότητα στους επιλεγμένους τομείς της στρατηγικής έξυπνης εξειδίκευσης από άνεργους νέους και γυναίκες», θα διατεθεί μέσω οριζόντιας πρόσκλησης του προγράμματος.

Προστασία – Ανάδειξη του ιστορικού κέντρου της πόλης Καρδίτσας / Πεζοδρόμηση της οδού Βάλβη

Τίτλος Πράξης: «Προστασία – Ανάδειξη του ιστορικού κέντρου της πόλης Καρδίτσας / Πεζοδρόμηση της οδού Βάλβη»

Προϋπολογισμός: 366.800,00 €

Ωφελούμενοι: Το σύνολο των κατοίκων της πόλης

Περιοχή Παρέμβασης: Το αντικείμενο της παρέμβασης αφορά στην ανάπλαση και αναβάθμιση της περιοχής της Δημοτικής Αγοράς στο ιστορικό κέντρο της πόλης και την ανάδειξη της ιδιαίτερης ταυτότητάς του (ιστορικής – κοινωνικής – πολεοδομικής – αρχιτεκτονικής).

Η ανάπλαση της οδού αποτέλεσε αντικείμενο αρχιτεκτονικού διαγωνισμού από το 1986 με τίτλο «Διατήρηση και αξιοποίηση του κτιρίου της Δημοτικής Αγοράς Καρδίτσας, ανέγερση κλειστού Δημοτικού Θεάτρου στη θέση του ηλεκτρικού εργοστασίου, διαμόρφωση του περιβάλλοντα χώρου, πεζοδρόμηση της οδού Βάλβη, αναπλάσεις όψεων πλατείας Δημοτικής Αγοράς και οδού Βάλβη» και αφορούσε την ανάδειξη και προστασία του ιστορικού κέντρου της πόλης. Το έργο μέσω της Habitat Agenda, περιελάμβανε την πεζοδρόμηση και ανάπλαση του οδοστρώματος της οδού Βάλβη. Η πεζοδρόμηση που συνοδεύτηκε από τη συνολική αναβάθμιση της εικόνας του δρόμου, τονίζει τον μνημειακό, ιστορικό και εμπορικό του χαρακτήρα.

Πρόγραμμα: Μέτρο «Αναπλάσεις στο δομημένο περιβάλλον με καινοτόμο χαρακτήρα ή εθνική σημασία» του «Περιβάλλον 2000-2006»

Επιχειρησιακό Σχέδιο Ολοκληρωμένων Παρεμβάσεων Αστικής Ανάπτυξης στην περιοχή Αγίου Κωνσταντίνου – Σεισμοπλήκτων του Δήμου Καρδίτσας

Τίτλος Πράξης: «Επιχειρησιακό Σχέδιο Ολοκληρωμένων Παρεμβάσεων Αστικής Ανάπτυξης στην περιοχή Αγίου Κωνσταντίνου – Σεισμοπλήκτων του Δήμου Καρδίτσας»

Προϋπολογισμός: 3.525.792 €, με χρηματοδότηση 1.006.792 € (ΕΚΤ) και 2.519.000 € (ΕΤΠΑ)

Ωφελούμενοι: 3.120 κάτοικοι

Περιοχή Παρέμβασης: Στα πλαίσια του Σχεδίου περιελήφθησαν 16 πράξεις (έργα και δράσεις) με στόχο την αναβάθμιση της περιοχής στην πόλη της Καρδίτσας, που εκτείνεται από τον Ι.Ν. Αγίου Κωνσταντίνου, έως την περιοχή Σεισμοπλήκτων στο βόρειο άκρο της πόλης. Η περιοχή παρέμβασης, είχε εμβαδόν 296 στρεμμάτων.

Πρόγραμμα: Μέτρα 3.5 και 3.6 του Π.Ε.Π. Θεσσαλίας 2000-2006

Περιγραφή Πράξης: Στα πλαίσια του σχεδίου που υλοποιήθηκε, πραγματοποιήθηκαν εκτεταμένες αναπλάσεις σε όλο το εύρος της περιοχής παρέμβασης, κυκλοφοριακές ρυθμίσεις με έμφαση στην κυκλοφορία πεζών και ποδηλάτων, δράσεις για την αναβάθμιση της πολιτιστικής υποδομής. Ταυτόχρονα, δόθηκε έμφαση στην τόνωση της επιχειρηματικότητας μέσω επιδότησης για την ανάπτυξη των επιχειρήσεων στην περιοχή, αλλά και συμβουλευτικής προς τους επιχειρηματίες, σε συνεργασία με το

Επιμελητήριο Καρδίτσας. Επίσης, υλοποιήθηκαν προγράμματα κατάρτισης και εργασίας για ανέργους και ειδικές κοινωνικές ομάδες, με στόχο την τόνωση της απασχόλησης και της κοινωνικής συνοχής.

Περιγραφή Πράξης: Συγκεκριμένα πεζοδρομήθηκε και αναπλάσθηκε το δάπεδο της οδού Βάλβη. Η οδός Βάλβη είναι ιστορικός εμπορικός δρόμος της πόλης της Καρδίτσας μήκους 300 μ. και μέσου πλάτους 5,70μ. Ενώνει δύο πλατείες του κέντρου, την πλατεία Δικαστηρίων και την πλατεία Δημοτικής Αγοράς, όπου βρίσκεται το αναστηλωμένο ήδη κτίριο της Δημοτικής Αγοράς.

Ανοικτό Κέντρο Εμπορίου Δήμου Καρδίτσας

Τίτλος Πράξης: Ανοικτό Κέντρο Εμπορίου Δήμου Καρδίτσας

Προϋπολογισμός: 1.425.121,21 € με συγχρηματοδότηση από το Ευρωπαϊκό Ταμείο Περιφερειακής Ανάπτυξης (ΕΤΠΑ)

Ωφελούμενοι: Οι καταστηματάρχες κατά μήκος των πεζόδρομων και της Δημοτικής Αγοράς και ο τοπικός πληθυσμός

Περιοχή Παρέμβασης: Περιλαμβάνει τον πεζόδρομο Στ. Λάμπα από Καραϊσκάκη μέχρι Ν. Πλαστήρα, την οδό Βάλβη από Ιεζεκιήλ μέχρι Αθ. Διάκου και τη Δημοτική Αγορά.

Πρόγραμμα: Επιχειρησιακό Πρόγραμμα «Ανταγωνιστικότητα Επιχειρηματικότητα και Καινοτομία 2014-2020» - Άξονας Προτεραιότητας «Ανάπτυξη επιχειρηματικότητας με Τομεακές προτεραιότητες»

Περιγραφή Πράξης: Στα πλαίσια υλοποίησης της πράξης θα υλοποιηθούν παρεμβάσεις αναβάθμισης της λειτουργικότητας και οργάνωσης της οικονομικής δραστηριότητας που αναπτύσσεται εντός της περιοχής παρέμβασης, με υιοθέτηση και χρήση έξυπνων εφαρμογών. Εν προκειμένω έχει αποφασιστεί η συνεργασία του Δήμου Καρδίτσας με το Επιμελητήριο Καρδίτσας για την περιοχή του κέντρου της Καρδίτσας.

Πιο συγκεκριμένα, ο Δήμος Καρδίτσας που ορίζεται ως «δικαιούχος», θα υλοποιήσει ενέργειες στις κατηγορίες: «Αναβάθμιση δημόσιου χώρου» στην οποία εντάσσονται δαπάνες εκσυγχρονισμού υποδομών, βελτίωσης κινητικότητας, βελτίωσης μικροκλίματος, αισθητικής αναβάθμισης, βελτίωσης προσβασιμότητας, «Προμήθεια και εγκατάσταση συστημάτων έξυπνης πόλης και «Προμήθεια και εγκατάσταση συστημάτων έξυπνης βιώσιμης κινητικότητας»

Το Επιμελητήριο Καρδίτσας που ορίζεται ως «συνδικαιούχος» θα υλοποιήσει ενέργειες στην κατηγορία: «Ανάδειξη ταυτότητας εμπορικής περιοχής» στην οποία εντάσσονται δαπάνες ανάδειξης και επενδύσεις με ομοιόμορφα υλικά εξωτερικών όψεων, ομοιόμορφων τεντών, στεγάστρων, επιγραφών, εργασίες χρωματισμού εξωτερικών όψεων κλπ., καθώς επίσης και ενέργειες για την προβολή και προώθηση του Ανοικτού Κέντρου Εμπορίου Δήμου Καρδίτσας και της εμπορικής δραστηριότητας γενικά στην περιοχή παρέμβασης.

A.6 Ανάλυση SWOT της ΠΠ

Στο κεφάλαιο παρουσιάζονται τα αποτελέσματα της ανάλυσης SWOT, δηλαδή η αναγνώριση των πλεονεκτημάτων - δυνατών σημείων και των μειονεκτημάτων - αδυναμιών καθώς και η εξέταση των ευκαιριών - προοπτικών και των κινδύνων - απειλών, σε αντιστοίχιση με τις πέντε προκλήσεις για την Βιώσιμη Αστική Ανάπτυξη του άρθρου 11 του Κανονισμού 2021/1058.

Επίσης, λήφθηκαν υπόψη οι κατευθύνσεις - προβλέψεις από εγκεκριμένα πλαίσια χωροταξικού πολεοδομικού σχεδιασμού, πορίσματα - προτάσεις λοιπών προγραμμάτων και μελετών καθώς και Ολοκληρωμένα Προγράμματα που υλοποιήθηκαν στην ΠΠ την τελευταία εικοσιπενταετία.

ΔΗΜΟΓΡΑΦΙΚΑ ΧΑΡΑΚΤΗΡΙΣΤΙΚΑ			
ΔΥΝΑΤΑ ΣΗΜΕΙΑ	ΑΔΥΝΑΜΙΕΣ	ΕΥΚΑΙΡΙΕΣ	ΑΠΕΙΛΕΣ
<p>Μικρή αλλά ανοδική πληθυσμιακή εξέλιξη σε σχέση με τον υπόλοιπο Δήμο και Π.Ε.</p> <p>Προσέλκυση νεότερων ηλικιών από την ύπαιθρο της Π.Ε.</p> <p>Βελτίωση του εκπαιδευτικού επιπέδου του πληθυσμού - υψηλό ποσοστό αποφοίτων τριτοβάθμιας εκπαίδευσης</p>	<p>Σοβαρή μείωση γεννήσεων</p> <p>Αύξηση δεικτών γήρανσης και εξάρτησης</p> <p>Φυγή των πιο μορφωμένων - καταρτισμένων λόγω έλλειψης ευκαιριών εργασίας - αυταπασχόλησης (brain drain)</p> <p>Αδυναμία αυτονόμησης των νέων και εξάρτηση από την πυρηνική οικογένεια</p> <p>Αύξηση ατόμων που χρήζουν αυξημένης φροντίδας, λόγω των φυσικών καταστροφών των τελευταίων ετών</p>	<p>Αξιοποίηση ευκαιριών πράσινης και ψηφιακής μετάβασης για προσέλκυση νεανικού πληθυσμού</p> <p>Λειτουργία αναβαθμισμένων δομών Τριτοβάθμιας Εκπαίδευσης για προσέλκυση φοιτητών - καθηγητών</p>	<p>Επιδείνωση δεικτών γήρανσης και εξάρτησης</p> <p>Πληθυσμιακή στασιμότητα λόγω αδυναμίας προσέλκυσης νεοεισερχόμενων</p> <p>Κίνδυνος εγκατάλειψης των πληγεισών περιοχών από τις καταστροφικές πλημμύρες</p>

ΚΟΙΝΩΝΙΚΑ ΧΑΡΑΚΤΗΡΙΣΤΙΚΑ			
ΔΥΝΑΤΑ ΣΗΜΕΙΑ	ΑΔΥΝΑΜΙΕΣ	ΕΥΚΑΙΡΙΕΣ	ΑΠΕΙΛΕΣ
<ul style="list-style-type: none"> • Έμπειροι φορείς, δομές και δίκτυα κοινωνικής φροντίδας, αλληλεγγύης και ενσωμάτωσης (ΚΓΚ, Ορίζοντες, ΜΚΟ) • Οικοσύστημα Συνεργατισμού Καρδίτσας - ενεργή Κοινωνία των Πολιτών • Τεχνογνωσία στην υλοποίηση προγραμμάτων στήριξης ευάλωτων κοινωνικών ομάδων (πρόσφυγες, άστεγοι, ευάλωτοι νέοι κ.α.) • Λειτουργία δομής στήριξης της επιχειρηματικότητας 	<ul style="list-style-type: none"> • Αύξηση ατόμων που χρήζουν κοινωνικής φροντίδας ή βρίσκονται σε φτώχεια λόγω των φυσικών καταστροφών • Δυσκολία πρόσβασης στην εργασία / αυταπασχόληση ευάλωτων ομάδων • Ελλείψεις βασικών δομών / υποδομών κοινωνικής φροντίδας - στήριξης (εξαρτημένοι ουσιών, αποφυλακισμένοι, ΚΗΦΗ, άνοια κ.α.) • Οργανωτικές και λειτουργικές αδυναμίες κοινωνικών Υπηρεσιών/ Δομών των Δήμων 	<ul style="list-style-type: none"> • Αξιοποίηση χρηματοδοτικών μέσων και συνεργασία τοπικών φορέων για κάλυψη των κενών στην κοινωνική φροντίδα - πρόνοια • Δημιουργία νέων εργαλείων / δομών ενίσχυσης κοινωνικής καινοτομίας με αξιοποίηση διεθνών καλών πρακτικών • Συνεχής ευαισθητοποίηση των πολιτών, οικοδόμηση ικανοτήτων και ενδυνάμωση των πλέον μειονεκτούντων πολιτών • Αξιοποίηση πόρων για στήριξη της συνεργατικής, κοινωνικής και μικροεπιχειρηματικότητας 	<ul style="list-style-type: none"> • Διάρρηξη κοινωνικής συνοχής • Χαμηλό επίπεδο ευημερίας λόγω επαναλαμβανόμενων φυσικών καταστροφών • Αύξηση πληθυσμού ηλικιωμένων και ατόμων απειλούμενων από φτώχεια • Διατήρηση υψηλής μακροχρόνιας ανεργίας ειδικά μεταξύ των νέων χαμηλών προσόντων (NEETs) • Ασυνέχεια στην χρηματοδότηση για τα προγράμματα κοινωνικής φροντίδας, αλληλεγγύης

<p>μειονεκτούντων ατόμων</p> <ul style="list-style-type: none"> • Λειτουργία τμήματος Δημόσιας Ενιαίας Υγείας στην περιοχή 	<ul style="list-style-type: none"> • Δυσκολίες προσβασιμότητας ΑμεΑ σε υπηρεσίες, αγαθά, υποδομές κ.λπ. 	<p>από τους ευάλωτους πολίτες</p>	
---	--	-----------------------------------	--

ΟΙΚΟΝΟΜΙΚΑ ΧΑΡΑΚΤΗΡΙΣΤΙΚΑ			
ΔΥΝΑΤΑ ΣΗΜΕΙΑ	ΑΔΥΝΑΜΙΕΣ	ΕΥΚΑΙΡΙΕΣ	ΑΠΕΙΛΕΣ
<ul style="list-style-type: none"> • Συνεργασία φορέων για τον σχεδιασμό, την προετοιμασία και την εφαρμογή δράσεων κοινωνικής αλληλεγγύης και φροντίδας • Η περιοχή αποτελεί οικονομικό και διοικητικό κέντρο σε επίπεδο δήμου και νομού, ενισχύοντας την κεντροβαρική της θέση. • Σημαντική εκμεταλλευτική δυνατότητα των τοπικών κεφαλαίων μέσω των δυναμικών Συνεταιριστικών Τραπεζών. • Παρουσία ενός δυναμικού τριτογενούς τομέα, ειδικότερα στον τομέα των υπηρεσιών. • Παρουσία και παραμονή σημαντικού ποσοστού επισκεπτών από την ευρύτερη περιοχή. • Πλούσιοι πολιτιστικοί πόροι και ποικιλία πολιτιστικών δρώμενων και διοργανώσεων πανελλαδικής εμβέλειας. • Ενεργό οικοσύστημα συνεργατισμού που δραστηριοποιείται στην ευρύτερη περιοχή. 	<ul style="list-style-type: none"> • Χαμηλότερο επίπεδο κατά κεφαλή ΑΕΠ σε σχέση με άλλες αστικές περιοχές της Περιφέρειας. • Υψηλά ποσοστά ανεργίας και συνεχής συρρίκνωση της επιχειρηματικής βάσης. • Ελλιπείς τουριστικές υποδομές και ανεπαρκής τουριστική προβολή σε συνδυασμό με τον χαμηλό βαθμό τουριστικών επενδύσεων. • Απουσία πολιτικής προσέλκυσης επιχειρήσεων και μηχανισμών υποστήριξης της επιχειρηματικότητας. • Συγκοινωνιακή απομόνωση λόγω ανεπαρκούς οδικής και συγκοινωνιακής σύνδεσης (ημιτελής Ε65) και μακρινή πρόσβαση σε διεθνή αεροδρόμια. 	<ul style="list-style-type: none"> • Δημιουργία εξειδικευμένων δομών υποστήριξης της μικρής επιχειρηματικότητας και της κοινωνικής οικονομίας. • Προώθηση νέου παραγωγικού μοντέλου με διασύνδεση τομέων προτεραιότητας (RIS3). • Διαθεσιμότητα πόρων για ανάπτυξη της κοινωνικής οικονομίας και της μικρής επιχειρηματικότητας. • Εκπόνηση ολιστικού στρατηγικού σχεδίου ανάπτυξης σε επίπεδο Π.Ε • Ενσωμάτωση καινοτομιών στο παραγωγικό σύστημα. • Αξιοποίηση τεχνογνωσίας Αναπτυξιακών Οργανισμών, Τριτοβάθμιων Ιδρυμάτων και Ερευνητικών φορέων. • Αξιοποίηση χρηματοδότησης ευρωπαϊκών Προγραμμάτων 	<ul style="list-style-type: none"> • Μεγάλος χρόνος αποκατάστασης οικονομικών ζημιών των τελευταίων έντονων καιρικών φαινομένων. • Δυσμενής προβλεπόμενες μακροοικονομικές συνθήκες. • Συνεχείς αλλαγές του φορολογικού συστήματος και διογκωμένη γραφειοκρατία. • Δυσκολία προσαρμογής σε παγκόσμιες αλλαγές στην παραγωγή και το εμπόριο. • Υψηλό κόστος παραγωγής και περιορισμός εθνικών οικονομικών κινήτρων. • Δυσκολία συνεργασίας μεταξύ της τοπικής αυτοδιοίκησης και των επιχειρηματικών φορέων. • Έντονος ανταγωνισμός από τα εισαγόμενα προϊόντα και τρόφιμα των τρίτων χωρών σε συνδυασμό με την τάση «ελληνοποιήσεων» των παραγόμενων προϊόντων.

ΚΛΙΜΑΤΙΚΑ ΧΑΡΑΚΤΗΡΙΣΤΙΚΑ			
ΔΥΝΑΤΑ ΣΗΜΕΙΑ	ΑΔΥΝΑΜΙΕΣ	ΕΥΚΑΙΡΙΕΣ	ΑΠΕΙΛΕΣ
<ul style="list-style-type: none"> • Πνεύμονας πρασίνου (Παυσίλυπο) στο κέντρο που επηρεάζει θετικά το μικροκλίμα • Αυξανόμενη χρήση του ποδηλάτου – Πόλη ποδηλάτου • Ελεγχόμενη ατμοσφαιρική ρύπανση - λειτουργία σταθμού παρακολούθησης ατμοσφαιρικής ρύπανσης • Εγκεκριμένες στρατηγικές ΣΔΑΕΚ, ΣΒΑΚ και ΣΦΗΟ 	<ul style="list-style-type: none"> • Κυκλοφοριακή συμφόρηση στο κέντρο • Μεγάλη πυκνότητα κτιρίων / δόμησης κεντρικά • Υποστελεχωμένες και μη εξιδεικευμένες υπηρεσίες για εφαρμογή έργων κλιματικής αλλαγής • Δυσκολίες στην εφαρμογή πολιτικών και μέτρων ενεργειακής μετάβασης στον τομέα των μεταφορών. • Απουσία μεγάλων οργανωμένων χώρων πρασίνου - αναψυχής 	<ul style="list-style-type: none"> • Αξιοποίηση χρηματοδοτικών εργαλείων για μετάβαση σε μια κλιματικά ουδέτερη πόλη (2050) • Αξιοποίηση εργαλείου Ενεργειακών Κοινοτήτων • Υποχρέωση κατάρτισης Σχεδίου Ενεργειακής Απόδοσης Δημοτικών Κτιρίων και Δημοτικού Σχεδίου Μείωσης Εκπομπών • Συνεργασία ενδιαφερόμενων μερών για συνδυασμένες μορφές αστικής κινητικότητας και ενθάρρυνσης ήπιας κινητικότητας (πεζοί, ποδήλατα) • Έξυπνες λύσεις με χρήση πράσινων - ψηφιακών τεχνολογιών - σημεία φόρτισης, έξυπνες στάσεις, επέκταση χρήσης κοινόχρηστων ποδηλάτων 	<ul style="list-style-type: none"> • Επαναλαμβανόμενα και έντονα πλημμυρικά φαινόμενα (Ιανός, Daniel) • Μη επαρκής χρηματοδότηση για δημόσιες παρεμβάσεις μετριασμού των επιπτώσεων της κλιματικής αλλαγής • Καθυστερήσεις στις απαιτούμενες εγκρίσεις περιβαλλοντικών όρων και λοιπών αδειοδοτήσεων • Ακραίες διακυμάνσεις θερμοκρασίας, βροχοπτώσεων • Αύξηση ατμοσφαιρικής ρύπανσης, λόγω γήρανσης στόλου Ι.Χ. • Αντίσταση στην αλλαγή και μη επαρκή πληροφόρηση ευαισθητοποίηση πολιτών απέναντι στην κλιματική αλλαγή

ΠΕΡΙΒΑΛΛΟΝΤΙΚΑ ΧΑΡΑΚΤΗΡΙΣΤΙΚΑ			
ΔΥΝΑΤΑ ΣΗΜΕΙΑ	ΑΔΥΝΑΜΙΕΣ	ΕΥΚΑΙΡΙΕΣ	ΑΠΕΙΛΕΣ
<ul style="list-style-type: none"> • Εγκρίσεις ΣΔΑΕΚ, ΣΒΑΚ και ΣΦΗΟ • Εμπειρία στην ενεργειακή αναβάθμιση κτιρίων - οδο φωτισμού • Ποδηλατική κουλτούρα / υποδομές ποδηλάτου • Σημαντικοί κοινόχρηστοι χώροι & πρασίνου κεντρικά • Συνεργασία με Ενεργειακή Κοινότητα • Διαδημοτική συνεργασία στη διαχείριση απορριμμάτων / ανακύκλωσης 	<ul style="list-style-type: none"> • Έλλειψη χώρων στάθμευσης και πρασίνου σε ορισμένες γειτονιές • Χαμηλή ενεργειακή αποδοτικότητα εγκαταστάσεων • Χαμηλή ενεργειακή συνείδηση πολιτών - προβληματική κυκλοφοριακή συμπεριφορά • Έλλειψη "έξυπνου" συστήματος προειδοποίησης - μηχανισμού απόκρισης σε ακραία φαινόμενα • Μεγάλες φθορές σε υποδομές από Ιανό – Daniel (ποδηλατόδρομοι, Δημοτική Αγορά, βιολογικός) 	<ul style="list-style-type: none"> • Αξιοποίηση Φ/Β στέγης, βιομάζας, ενεργειακού συμψηφισμού • Περιβαλλοντική αναβάθμιση κοινόχρηστων χώρων σε κομβικά σημεία • Επέκταση δικτύου ποδηλατοδρόμων • Συμμετοχή σε Ευρωπαϊκά Προγράμματα / Χρηματοδοτικά εργαλεία • Εκπόνηση Τοπικών Πολεοδομικών Σχεδίων • Αξιοποίηση εφαρμογών ΤΠΕ για βελτίωση αστικής κινητικότητας - Μετάβαση στην ηλεκτροκίνηση 	<ul style="list-style-type: none"> • Κλιματική αλλαγή και κόστος θωράκισης - προστασίας από τις επιπτώσεις της • Χρονοβόρες διαδικασίες εκπόνησης μελετών - αδειοδοτήσεων • Κόστος προσαρμογής σε κλιματικά ουδέτερη - έξυπνη πόλη • Σύγκρουση συμφερόντων χρήσεων γης • Ενεργειακή φτώχεια πολιτών • Υποβάθμιση του αστικού περιβάλλοντος λόγω αποσπασματικών παρεμβάσεων

A.7 Περιγραφή και προτεραιοποίηση αναγκών

Για κάθε κατηγορία προκλήσεων με βάση την ανάλυση SWOT, εντοπίζονται, αναλύονται και προτεραιοποιούνται οι ανάγκες της περιοχής παρέμβασης.

SWOT Ανάλυση - Αποτύπωση Αναγκών

Ανά κατηγορία προκλήσεων δημιουργήθηκαν μήτρες συσχέτισης ανά ζεύγος (S-O, W-O, S-T και W-T) των ευρημάτων εσωτερικού και εξωτερικού περιβάλλοντος ως ακολούθως:

S-O (Strengths-Opportunities): Δυνατά Σημεία – Ευκαιρίες

W-O (Weaknesses – Opportunities): Αδυναμίες – Ευκαιρίες

S-T (Strengths-Threats): Δυνατά σημεία – Απειλές

W-T (Weaknesses-Threats): Αδυναμίες – Απειλές

Εξετάστηκαν οι συσχετίσεις σε κάθε περιοχή ως εξής:

S-O: Σε ποιο βαθμό η αξιοποίηση των ευκαιριών δύναται να ενισχύσει περαιτέρω τα πλεονεκτήματα του τομέα

W-O: Σε ποιο βαθμό οι διαφαινόμενες ευκαιρίες μπορούν να αμβλύνουν τις αδυναμίες του τομέα

S-T: Σε ποιο βαθμό οι διαφαινόμενες απειλές δύνανται να επηρεάσουν αρνητικά και να άρουν τα πλεονεκτήματα

W-T: Σε ποιο βαθμό οι διαφαινόμενες απειλές δύναται να επιτείνουν περαιτέρω τις διαπιστωθείσες αδυναμίες

Για την ανάλυση του βαθμού συσχέτισης κάθε μεταβλητής της SWOT (S, W, O ή T) με την σχετιζόμενη μεταβλητή της, χρησιμοποιήθηκε η ακόλουθη κλίμακα βαθμολογίας ανάλογα με τον βαθμό συσχέτισης:

Υψηλή: 1	Μέτρια: 0,6	Μικρή: 0,3	Μη συσχέτιση: 0
-----------------	--------------------	-------------------	------------------------

Από την αναλυτική σύγκριση και βαθμολόγηση των μεταβλητών, προέκυψε σε κάθε περιοχή σύγκρισης ο συνολικός βαθμός συσχέτισης αλλά και οι επιμέρους βαρύτητες κάθε μεταβλητής.

Τα ποσοστά (οριζόντια, κάθετα & συνολικά) που προέκυψαν μετά την βαθμολόγηση για κάθε τεταρτημόριο, υπολογίσθηκαν ως εξής:

Οριζόντια: Το ποσοστό ισούται με το πηλίκο της διαίρεσης, με αριθμητή το σύνολο των βαθμών συσχέτισης μεταξύ των σημείων S-W-O-T σε κάθε οριζόντια γραμμή ανά τεταρτημόριο και παρονομαστή το σύνολο των σημείων της οριζόντιας γραμμής.

Κάθετα: Το ποσοστό ισούται με το πηλίκο της διαίρεσης, με αριθμητή το σύνολο των βαθμών συσχέτισης μεταξύ των σημείων S-W-O-T σε κάθε κάθετη γραμμή ανά τεταρτημόριο και παρονομαστή το σύνολο των σημείων της κάθετης γραμμής.

Συνολικά: Το ποσοστό ισούται με το πηλίκο της διαίρεσης, με αριθμητή το σύνολο των βαθμών συσχέτισης μεταξύ των σημείων S-W-O-T σε κάθε περιοχή ανά τεταρτημόριο και παρονομαστή το σύνολο

των σημείων που προκύπτουν από το γινόμενο των σημείων της οριζόντιας με αυτά της κάθετης γραμμής ανά τεταρτημόριο.

Οι επιμέρους ανάγκες ανά κατηγορία προκλήσεων προσδιορίστηκαν σε κάθε περιοχή (S-O, W-O, S-T και W-T) από τους συνδυασμούς των μεταβλητών με υψηλό βαθμό συσχέτισης, είτε κατά μόνες είτε κατά ομάδες, εστιάζοντας πάντα σε αυτές που είχαν βαθμό συσχέτισης μεγαλύτερο ή ίσο του μέσου όρου βαθμολογίας κάθε τεταρτημόριου. Στην περίπτωση εξαγωγής ταυτόσημων ή παρεμφερών αναγκών από διαφορετικές περιοχές οι κοινές αυτές ανάγκες ομαδοποιήθηκαν ώστε να διατηρηθεί η στρατηγική στόχευση της περιοχής με τον υψηλότερο βαθμό συσχέτισης.

Για την προτεραιοποίηση των αναγκών χρησιμοποιήθηκε το άθροισμα των βαθμών συσχέτισης των μεταβλητών (μόνο αυτές με υψηλή και μέτρια συσχέτιση) από τις οποίες προσδιορίστηκε η κάθε ανάγκη.

Μήτρα Συσχέτισης: Δημογραφικά Χαρακτηριστικά

S-O			ΕΣΩΤΕΡΙΚΟ ΠΕΡΙΒΑΛΛΟΝ			
			S (ΔΥΝΑΤΑ ΣΗΜΕΙΑ)			
			S1	S2	S3	%
ΕΣΩΤΕΡΙΚΟ ΠΕΡΙΒΑΛΛΟΝ	O (ΕΥΚΑΙΡΙΕΣ)	O1	0,6	0,6	0,6	60,0
		O2		1,0	1,0	66,7
		%	30,0	80,0	80,0	63,3

W-O			ΕΣΩΤΕΡΙΚΟ ΠΕΡΙΒΑΛΛΟΝ					
			W (ΑΔΥΝΑΜΙΕΣ)					
			W1	W2	W3	W4	W5	%
ΕΣΩΤΕΡΙΚΟ ΠΕΡΙΒΑΛΛΟΝ	O (ΕΥΚΑΙΡΙΕΣ)	O1	0,3	0,3	1,0	1,0	0,3	58,0
		O2	0,3	0,3	0,6	0,6	0,3	42,0
		%	30,0	30,0	80,0	80,0	30,0	50,0

S-T			ΕΣΩΤΕΡΙΚΟ ΠΕΡΙΒΑΛΛΟΝ			
			S (ΔΥΝΑΤΑ ΣΗΜΕΙΑ)			
			S1	S2	S3	%
ΕΣΩΤΕΡΙΚΟ ΠΕΡΙΒΑΛΛΟΝ	T (ΑΠΕΙΛΕΣ)	T1	0,6			20,0
		T2	0,6			20,0
		T3	1,0	0,6		53,3
		%	73,3	20,0	0,0	31,1

W-T			ΕΣΩΤΕΡΙΚΟ ΠΕΡΙΒΑΛΛΟΝ					
			W (ΑΔΥΝΑΜΙΕΣ)					
			W1	W2	W3	W4	W5	%
ΕΣΩΤΕΡΙΚΟ ΠΕΡΙΒΑΛΛΟΝ	T (ΑΠΕΙΛΕΣ)	T1	0,6	1,0			0,3	38,0
		T2	0,6	0,6	0,6		0,3	42,0
		T3			1,0	1,0	1,0	60,0
		%	40,0	53,3	53,3	33,3	53,3	46,7

Τα πλεονεκτήματα S2 «Προσέλκυση νεότερων ηλικιών από την ύπαιθρο της Π.Ε.» και S3 «Υψηλό ποσοστό αποφοίτων τριτοβάθμιας εκπαίδευσης» έχουν ισχυρή συσχέτιση με την ευκαιρία O2 «Δημιουργία αναβαθμισμένων εκπαιδευτικών δομών/υποδομών για προσέλκυση φοιτητών – σπουδαστών». Επίσης, το πλεονέκτημα S1 «Πληθυσμιακή άνοδος στην περιοχή παρέμβασης σε σχέση με τις υπόλοιπες περιοχές της Περιφερειακής Ενότητας Καρδίτσας» έχει ισχυρή συσχέτιση με την απειλή T3 «Κίνδυνος εγκατάλειψης των πληγέντων περιοχών από τις καταστροφικές πλημμύρες ΙΑΝΟΣ & DANIEL» και μέτρια με τις απειλές T1 «Επιδείνωση δεικτών γήρανσης και εξάρτησης» και T2 «Πληθυσμιακή στασιμότητα με τάσεις μείωσης του πληθυσμού». Έτσι προκύπτει η ανάγκη για «Δημιουργία και βελτίωση της λειτουργίας των τοπικών δομών».

Τα πλεονεκτήματα S1 «Πληθυσμιακή άνοδος στην περιοχή παρέμβασης σε σχέση με τις υπόλοιπες περιοχές της Περιφερειακής Ενότητας Καρδίτσας», S2 «Προσέλκυση νεότερων ηλικιών από την ύπαιθρο

της Π.Ε.» και S3 «Υψηλό ποσοστό αποφοίτων τριτοβάθμιας εκπαίδευσης» εμφανίζουν μέτρια συσχέτιση με την ευκαιρία O1 «Δημιουργία νέων επιχειρηματικών ευκαιριών και κινήτρων για την προσέλκυση ενεργού και νεανικού πληθυσμού». Επίσης, οι αδυναμίες W3 «Διαρροή των πιο μορφωμένων -καταρτισμένων λόγω έλλειψης επαγγελματικών ευκαιριών (brain drain)» και W4 «Αδυναμία αυτονόμησης των νέων και εξάρτηση από την πυρηνική οικογένεια (λόγω ανεργίας, υποαπασχόλησης & χαμηλή αμοιβής εργασίας)» έχουν υψηλή συσχέτιση με την ευκαιρία O1 «Δημιουργία νέων επιχειρηματικών ευκαιριών και κινήτρων για την προσέλκυση ενεργού και νεανικού πληθυσμού».

Τέλος, η αδυναμία W3 «Διαρροή των πιο μορφωμένων -καταρτισμένων λόγω έλλειψης επαγγελματικών ευκαιριών (brain drain)» παρουσιάζει υψηλή συσχέτιση με την απειλή T3 «Κίνδυνος εγκατάλειψης των πληγέντων περιοχών από τις καταστροφικές πλημμύρες Ιανός & Daniel» και μέτρια με την απειλή T2 «Πληθυσμιακή στασιμότητα με τάσεις μείωσης του πληθυσμού». Ο συνδυασμός των παραπάνω υποδεικνύει την ανάγκη για «Διατήρηση και προσέλκυση ενεργού και νεανικού πληθυσμού μέσω της ανάπτυξης νέων οικονομικών δραστηριοτήτων».

Η ευκαιρία O2 «Δημιουργία αναβαθμισμένων εκπαιδευτικών δομών/ υποδομών για προσέλκυση φοιτητών – σπουδαστών» έχει υψηλή συσχέτιση με τα πλεονεκτήματα S2 «Προσέλκυση νεότερων ηλικιών από την ύπαιθρο της Π.Ε.» και S3 «Υψηλό ποσοστό αποφοίτων τριτοβάθμιας εκπαίδευσης». Επιπρόσθετα, η αδυναμία W4 «Αδυναμία αυτονόμησης των νέων και εξάρτηση από την πυρηνική οικογένεια (λόγω ανεργίας, υποαπασχόλησης & χαμηλή αμοιβής εργασίας)» παρουσιάζει συσχέτιση με τις ευκαιρίες O1 «Δημιουργία νέων επιχειρηματικών ευκαιριών και κινήτρων για την προσέλκυση ενεργού και νεανικού πληθυσμού» και O2 «Λειτουργία αναβαθμισμένων δομών Τριτοβάθμιας Εκπαίδευσης για προσέλκυση φοιτητών - καθηγητών». Ο συνδυασμός των παραπάνω μας οδηγεί στην ανάγκη για «Βελτίωση και αναβάθμιση των δεξιοτήτων του ανθρώπινου δυναμικού».

Ανάγκες: Δημογραφικά Χαρακτηριστικά

Τίτλος ανάγκης	Βαθμός
Διατήρηση και προσέλκυση ενεργού και νεανικού πληθυσμού μέσω της ανάπτυξης νέων οικονομικών δραστηριοτήτων	5,4
Δημιουργία και βελτίωση της λειτουργίας των τοπικών δομών	4,2
Βελτίωση και αναβάθμιση των δεξιοτήτων του ανθρώπινου δυναμικού	3,6

Μήτρα Συσχέτισης: Κοινωνικά Χαρακτηριστικά

S-O			ΕΣΩΤΕΡΙΚΟ ΠΕΡΙΒΑΛΛΟΝ					
			S (ΔΥΝΑΤΑ ΣΗΜΕΙΑ)					
			S1	S2	S3	S4	S5	%
ΕΞΩΤΕΡΙΚΟ ΠΕΡΙΒΑΛΛΟΝ	O (ΕΥΚΑΙΡΙΕΣ)	O1	1,0	0,6	0,6	0,6	0,6	68,0
		O2	0,6	0,6	0,3	1,0		50,0
		O3	1,0	0,3	0,6	0,6	0,6	62,0
		O4	0,6	0,6	0,6	1,0		56,0
		%	80,0	52,5	52,5	80,0	30,0	59,0

W-O			ΕΣΩΤΕΡΙΚΟ ΠΕΡΙΒΑΛΛΟΝ					
			W (ΑΔΥΝΑΜΙΕΣ)					
			W1	W2	W3	W4	W5	%
ΕΞΩΤΕΡΙΚΟ ΠΕΡΙΒΑΛΛΟΝ	O (ΕΥΚΑΙΡΙΕΣ)	O1	0,6	0,6	1,0	0,6	0,6	68,0
		O2	0,6	0,6	0,3	0,6		42,0
		O3	0,6	0,6	0,6	0,6		48,0
		O4	0,6	1,0	0,3	0,3		44,0
		%	60,0	70,0	55,0	52,5	15,0	50,5

S-T			ΕΣΩΤΕΡΙΚΟ ΠΕΡΙΒΑΛΛΟΝ					
			S (ΔΥΝΑΤΑ ΣΗΜΕΙΑ)					
			S1	S2	S3	S4	S5	%
ΕΞΩΤΕΡΙΚΟ ΠΕΡΙΒΑΛΛΟΝ	T (ΑΠΕΙΛΕΣ)	T1	0,6	0,6	0,6	0,6	0,3	54,0
		T2	0,6	0,3	0,6	0,6	0,3	48,0
		T3	0,6	0,3	0,6	0,6	0,6	54,0
		T4	0,6	0,3	0,6	1,0		50,0
		T5	0,6	0,6	0,6	0,6	0,6	60,0
		%	60,0	42,0	60,0	68,0	36,0	53,2

W-T			ΕΣΩΤΕΡΙΚΟ ΠΕΡΙΒΑΛΛΟΝ					
			W (ΑΔΥΝΑΜΙΕΣ)					
			W1	W2	W3	W4	W5	%
ΕΞΩΤΕΡΙΚΟ ΠΕΡΙΒΑΛΛΟΝ	T (ΑΠΕΙΛΕΣ)	T1	0,6	0,6	0,6	0,6	0,3	54,0
		T2	1,0	0,6	0,3	0,6	0,3	56,0
		T3	1,0	0,6	0,3	0,6	0,3	56,0
		T4	0,6	1,0		0,6		44,0
		T5	0,6	0,6	0,6	0,6	0,3	54,0
		%	76,0	68,0	36,0	60,0	24,0	52,8

Το πλεονέκτημα S4 «Λειτουργία δομής στήριξης της επιχειρηματικότητας μειονεκτούντων ατόμων» έχει σημαντική συσχέτιση με τις ευκαιρίες O1 «Αξιοποίηση χρηματοδοτικών μέσων και συνεργασία τοπικών φορέων για κάλυψη των κενών στην κοινωνική φροντίδα - πρόνοια», O2 «Δημιουργία νέων εργαλείων / δομών ενίσχυσης κοινωνικής καινοτομίας με αξιοποίηση διεθνών καλών πρακτικών», O3 «Συνεχής ευαισθητοποίηση των πολιτών, οικοδόμηση ικανοτήτων και ενδυνάμωση των πλέον μειονεκτούντων πολιτών» και O4 «Αξιοποίηση πόρων για στήριξη της συνεργατικής, κοινωνικής και μικροεπιχειρηματικότητας από τους ευάλωτους πολίτες» καθώς και με τις απειλές T1 «Διάρρηξη κοινωνικής συνοχής», T2 «Χαμηλό επίπεδο ευημερίας λόγω επαναλαμβανόμενων φυσικών καταστροφών», T3 «Αύξηση πληθυσμού ηλικιωμένων και ατόμων απειλούμενων από φτώχεια», T4 «Διατήρηση υψηλής μακροχρόνιας ανεργίας ειδικά μεταξύ των νέων χαμηλών προσόντων (NEETs)» και T5 «Ασυνέχεια στην χρηματοδότηση για τα προγράμματα κοινωνικής φροντίδας, αλληλεγγύης».

Επίσης, η αδυναμία W2 «Δυσκολία πρόσβασης στην εργασία / αυταπασχόληση ευάλωτων ομάδων» παρουσιάζει συσχέτιση με τις απειλές T1 «Διάρρηξη κοινωνικής συνοχής», T2 «Χαμηλό επίπεδο ευημερίας λόγω επαναλαμβανόμενων φυσικών καταστροφών», T3 «Αύξηση πληθυσμού ηλικιωμένων και ατόμων απειλούμενων από φτώχεια», T4 «Διατήρηση υψηλής μακροχρόνιας ανεργίας ειδικά μεταξύ των νέων χαμηλών προσόντων (NEETs)» και T5 «Ασυνέχεια στην χρηματοδότηση για τα προγράμματα κοινωνικής φροντίδας, αλληλεγγύης».

Από τους παραπάνω συσχετισμούς, προκύπτει η ανάγκη για «Στήριξη της επιχειρηματικότητας (ειδικά της κοινωνικής μορφής της) από εξειδικευμένους υποστηρικτικούς μηχανισμούς / δομές».

Το πλεονέκτημα S1 «Έμπειροι φορείς, δομές και δίκτυα κοινωνικής φροντίδας, αλληλεγγύης και ενσωμάτωσης (ΚΓΚ, Ορίζοντες, ΜΚΟ)» και η αδυναμία W1 «Αύξηση ατόμων που χρήζουν κοινωνικής

φροντίδας ή βρίσκονται σε φτώχεια λόγω των φυσικών καταστροφών» συσχετίζονται σημαντικά με τις ευκαιρίες Ο1 «Αξιοποίηση χρηματοδοτικών μέσων και συνεργασία τοπικών φορέων για κάλυψη των κενών στην κοινωνική φροντίδα - πρόνοια», Ο2 «Δημιουργία νέων εργαλείων / δομών ενίσχυσης κοινωνικής καινοτομίας με αξιοποίηση διεθνών καλών πρακτικών», Ο3 «Συνεχής ευαισθητοποίηση των πολιτών, οικοδόμηση ικανοτήτων και ενδυνάμωση των πλέον μειονεκτούντων πολιτών» και Ο4 «Αξιοποίηση πόρων για στήριξη της συνεργατικής, κοινωνικής και μικροεπιχειρηματικότητας από τους ευάλωτους πολίτες» καθώς και με τις απειλές Τ1 «Διάρρηξη κοινωνικής συνοχής», Τ2 «Χαμηλό επίπεδο ευημερίας λόγω επαναλαμβανόμενων φυσικών καταστροφών», Τ3 «Αύξηση πληθυσμού ηλικιωμένων και ατόμων απειλούμενων από φτώχεια», Τ4 «Διατήρηση υψηλής μακροχρόνιας ανεργίας ειδικά μεταξύ των νέων χαμηλών προσόντων (NEETs)» και Τ5 «Ασυνέχεια στην χρηματοδότηση για τα προγράμματα κοινωνικής φροντίδας, αλληλεγγύης».

Επιπρόσθετα, η απειλή Τ1 «Διάρρηξη κοινωνικής συνοχής» εμφανίζει συσχέτιση με τα πλεονεκτήματα S2 «Οικοσύστημα Συνεργατισμού Καρδίτσας - ενεργή Κοινωνία των Πολιτών», S3 «Τεχνογνωσία στην υλοποίηση προγραμμάτων στήριξης ευάλωτων κοινωνικών ομάδων (πρόσφυγες, άστεγοι, ευάλωτοι νέοι κ.α.)» και S4 «Λειτουργία δομής στήριξης της επιχειρηματικότητας μειονεκτούντων ατόμων».

Από τους παραπάνω συνδυασμούς γεννιέται η ανάγκη για «Δημιουργία νέων υπηρεσιών - δομών και βελτίωση παροχής υφιστάμενων υπηρεσιών - δομών προς μέλη ευπαθών και ευάλωτων ομάδων για την ενδυνάμωση της κοινωνικής συνοχής».

Ανάγκες: Κοινωνικά Χαρακτηριστικά

Τίτλος ανάγκης	Βαθμός
Δημιουργία νέων υπηρεσιών - δομών και βελτίωση παροχής υφιστάμενων υπηρεσιών - δομών προς μέλη ευπαθών και ευάλωτων ομάδων για την ενδυνάμωση της κοινωνικής συνοχής	14,2
Στήριξη της επιχειρηματικότητας (ειδικά της κοινωνικής μορφής της) από εξειδικευμένους υποστηρικτικούς μηχανισμούς / δομές	10,0

Μήτρα Συσχέτισης: Οικονομικά Χαρακτηριστικά

S-O		ΕΣΩΤΕΡΙΚΟ ΠΕΡΙΒΑΛΛΟΝ							
		S (ΔΥΝΑΤΑ ΣΗΜΕΙΑ)							
		S1	S2	S3	S4	S5	S6	%	
ΕΣΩΤΕΡΙΚΟ ΠΕΡΙΒΑΛΛΟΝ	O (ΕΥΚΑΙΡΙΕΣ)	O1	0,6	0,6	0,6	0,6	0,6	0,6	60,0
		O2	0,6	0,6	0,6	0,6	0,6	0,6	60,0
		O3	0,6	0,6	0,6	0,6	0,6	0,6	60,0
		O4	0,6	0,6	1,0	0,6	0,6	0,6	66,7
		O5	0,6	0,3	0,3	0,6	0,6	0,6	50,0
		O6	0,3	0,3	0,6	0,6	0,6	0,3	45,0
		%	55,0	50,0	61,7	60,0	60,0	55,0	56,9

W-O		ΕΣΩΤΕΡΙΚΟ ΠΕΡΙΒΑΛΛΟΝ						
		W (ΑΔΥΝΑΜΙΕΣ)						
		W1	W2	W3	W4	W5	%	
ΕΣΩΤΕΡΙΚΟ ΠΕΡΙΒΑΛΛΟΝ	O (ΕΥΚΑΙΡΙΕΣ)	O1	0,3	0,6	0,6	0,6		42,0
		O2	1,0	0,6	0,6	0,6	0,3	62,0
		O3	0,6	1,0	0,6	0,6		56,0
		O4	0,6	0,6	0,6	0,6		48,0
		O5	0,6	0,6	0,6	0,6		48,0
		O6	0,6	0,6	0,6			36,0
		%	61,7	66,7	60,0	50,0	5,0	48,7

S-T		ΕΣΩΤΕΡΙΚΟ ΠΕΡΙΒΑΛΛΟΝ							
		S (ΔΥΝΑΤΑ ΣΗΜΕΙΑ)							
		S1	S2	S3	S4	S5	S6	%	
ΕΣΩΤΕΡΙΚΟ ΠΕΡΙΒΑΛΛΟΝ	T (ΑΠΕΙΛΕΣ)	T1			0,6	0,6	0,3		25,0
		T2	0,3	0,6	0,6	0,6	0,6	0,6	55,0
		T3	0,3	0,3	0,3	0,6	0,3	0,6	40,0
		T4	0,3	0,6			0,3	0,3	25,0
		T5		0,3	0,3	0,6	0,3	0,3	30,0
		T6	0,6			0,6	0,6	0,6	40,0
		%	25,0	30,0	30,0	50,0	40,0	40,0	35,8

W-T		ΕΣΩΤΕΡΙΚΟ ΠΕΡΙΒΑΛΛΟΝ						
		W (ΑΔΥΝΑΜΙΕΣ)						
		W1	W2	W3	W4	W5	%	
ΕΣΩΤΕΡΙΚΟ ΠΕΡΙΒΑΛΛΟΝ	T (ΑΠΕΙΛΕΣ)	T1	0,6	0,6	0,6	0,3		42,0
		T2	0,6	0,6	0,6	0,6	0,3	54,0
		T3	0,3	0,6	0,6	0,6		42,0
		T4	0,6	0,6	0,3	0,6		42,0
		T5	0,6	0,6		0,6	0,3	42,0
		T6	0,3	0,6	0,6	0,6		42,0
		%	50,0	60,0	45,0	55,0	10,0	44,0

Η ευκαιρία O2 «Προώθηση νέου παραγωγικού μοντέλου - Διασύνδεση τομέων προτεραιότητας της στρατηγικής RIS3 μεταξύ τους π.χ. τουρισμός, πολιτισμός, περιβάλλον» έχει μέτρια συσχέτιση με τα πλεονεκτήματα S1 «Οικονομικό και διοικητικό κέντρο της Π.Ε. με κεντροβαρική θέση», S2 «Μόχλευση τοπικών κεφαλαίων (δυναμικές Συνεταιριστικές Τράπεζες)», S3 «Δυναμικός τριτογενής τομέας (υπηρεσίες)», S4 «Διέλευση και παραμονή σημαντικού ποσοστού επισκεπτών της ευρύτερης περιοχής», S5 «Αξιόλογοι πολιτιστικοί πόροι, πλήθος πολιτιστικών φορέων και διεξαγωγή πολιτιστικών δρώμενων πανελλαδικής εμβέλειας» και S6 «Οικοσύστημα Συνεργατισμού Καρδίτσα».

Επίσης, η ευκαιρία O2 «Προώθηση νέου παραγωγικού μοντέλου - Διασύνδεση τομέων προτεραιότητας της στρατηγικής RIS3 μεταξύ τους π.χ. τουρισμός, πολιτισμός, περιβάλλον» έχει ισχυρή συσχέτιση με την αδυναμία W1 «Χαμηλότερο κατά κεφαλή ΑΕΠ μεταξύ αστικών περιοχών της Περιφέρειας» και μέτρια συσχέτιση με τις αδυναμίες W2 «Υψηλότερα ποσοστά ανεργίας», W3 «Ελλείψεις τουριστικές υποδομές, χαμηλός βαθμός τουριστικών επενδύσεων, ελλειμματική τουριστική προβολή» και W4 «Απουσία τοπικής πολιτικής προσέλκυσης και ενίσχυσης επιχειρήσεων, έλλειψη μηχανισμών υποστήριξης της επιχειρηματικότητας και της κοινωνικής καινοτομίας».

Τέλος, η αδυναμία W2 παρουσιάζει μέτρια συσχέτιση με τις απειλές T1 «Δύσκολο μακροοικονομικό περιβάλλον (ενεργειακή κρίση, κλιματικές καταστροφές)», T2 «Μη ελκυστικό φορολογικό σύστημα, πολυνομία & γραφειοκρατία», T4 «Υψηλό κόστος παραγωγής», T5 «Περιορισμός οικονομικών κινήτρων», T6 «Δυσκολία συνεργασίας τοπικής αυτοδιοίκησης και επιχειρηματικών φορέων». Η διατήρηση των

παραπάνω πλεονεκτημάτων σε συνδυασμό με την αξιοποίηση της εμφανιζόμενης ευκαιρίας, καθώς και η άμβλυνση των αδυναμιών, υποδεικνύει την ανάγκη για «Στήριξη της επιχειρηματικότητας σε τομείς προτεραιότητας της περιφερειακής στρατηγικής».

Η ευκαιρία O1 «Δημιουργία εξειδικευμένων δομών προώθησης της μικρής επιχειρηματικότητας και της κοινωνικής καινοτομίας» εμφανίζει μέτρια συσχέτιση με τα πλεονεκτήματα S1 «Οικονομικό και διοικητικό κέντρο της Π.Ε. με κεντροβαρική θέση», S2 «Μόχλευση τοπικών κεφαλαίων (δυναμικές Συνεταιριστικές Τράπεζες)», S3 «Δυναμικός τριτογενής τομέας (υπηρεσίες)», S4 «Διέλευση και παραμονή σημαντικού ποσοστού επισκεπτών της ευρύτερης περιοχής», S5 «Αξιόλογοι πολιτιστικοί πόροι, πλήθος πολιτιστικών φορέων και διεξαγωγή πολιτιστικών δρώμενων πανελλαδικής εμβέλειας» και S6 «Οικοσύστημα Συνεργατισμού Καρδίτσα».

Επιπρόσθετα, η ευκαιρία O3 «Αξιοποίηση πόρων για την ανάπτυξη της κοινωνικής οικονομίας - καινοτομίας της μικρής και νεοφυούς επιχειρηματικότητας» εμφανίζει συσχέτιση με τις αδυναμίες W1 «Χαμηλότερο κατά κεφαλή ΑΕΠ μεταξύ αστικών περιοχών της Περιφέρειας», W2 «Υψηλότερα ποσοστά ανεργίας», W3 «Ελλειψείς τουριστικές υποδομές, χαμηλός βαθμός τουριστικών επενδύσεων, ελλειμματική τουριστική προβολή» και W4 «Απουσία τοπικής πολιτικής προσέλκυσης και ενίσχυσης επιχειρήσεων, έλλειψη μηχανισμών υποστήριξης της επιχειρηματικότητας και της κοινωνικής καινοτομίας». Ο συνδυασμός των παραπάνω πλεονεκτημάτων, αδυναμιών και ευκαιριών μας οδηγεί στην ανάγκη για «Δημιουργία ευκαιριών απασχόλησης ή επιχειρηματικής εκκίνησης για ευπαθείς και ευάλωτες ομάδες».

Η ευκαιρία O3 «Αξιοποίηση πόρων για την ανάπτυξη της κοινωνικής οικονομίας - καινοτομίας της μικρής και νεοφυούς επιχειρηματικότητας» παρουσιάζει συσχέτιση με τα πλεονεκτήματα S1 «Οικονομικό και διοικητικό κέντρο της Π.Ε. με κεντροβαρική θέση», S2 «Μόχλευση τοπικών κεφαλαίων (δυναμικές Συνεταιριστικές Τράπεζες)», S3 «Δυναμικός τριτογενής τομέας (υπηρεσίες)», S4 «Διέλευση και παραμονή σημαντικού ποσοστού επισκεπτών της ευρύτερης περιοχής», S5 «Αξιόλογοι πολιτιστικοί πόροι, πλήθος πολιτιστικών φορέων και διεξαγωγή πολιτιστικών δρώμενων πανελλαδικής εμβέλειας» και S6 «Οικοσύστημα Συνεργατισμού Καρδίτσα».

Επίσης, η ευκαιρία O3 «Αξιοποίηση πόρων για την ανάπτυξη της κοινωνικής οικονομίας - καινοτομίας της μικρής και νεοφυούς επιχειρηματικότητας» παρουσιάζει μέτρια συσχέτιση με τις αδυναμίες W1 «Χαμηλότερο κατά κεφαλή ΑΕΠ μεταξύ αστικών περιοχών της Περιφέρειας», W2 «Υψηλότερα ποσοστά ανεργίας», W3 «Ελλειψείς τουριστικές υποδομές, χαμηλός βαθμός τουριστικών επενδύσεων, ελλειμματική τουριστική προβολή» και W4 «Απουσία τοπικής πολιτικής προσέλκυσης και ενίσχυσης επιχειρήσεων, έλλειψη μηχανισμών υποστήριξης της επιχειρηματικότητας και της κοινωνικής καινοτομίας». Συνεπώς, διαπιστώνεται η ανάγκη για «Ενσωμάτωση της καινοτομίας και της εξωστρέφειας στο παραγωγικό σύστημα της περιοχής και ενίσχυση της συνεργασίας - μεταφοράς τεχνογνωσίας και καλών πρακτικών, για την αύξηση της αξίας των προϊόντων και υπηρεσιών».

Το πλεονέκτημα S4 «Διέλευση και παραμονή σημαντικού ποσοστού επισκεπτών της ευρύτερης περιοχής» έχει μέτρια συσχέτιση με τις ευκαιρίες O1 «Δημιουργία εξειδικευμένων δομών προώθησης της

μικρής επιχειρηματικότητας και της κοινωνικής καινοτομίας», Ο2 «Προώθηση νέου παραγωγικού μοντέλου - Διασύνδεση τομέων προτεραιότητας της στρατηγικής RIS3 μεταξύ τους π.χ. τουρισμός, πολιτισμός, περιβάλλον», Ο3 «Αξιοποίηση πόρων για την ανάπτυξη της κοινωνικής οικονομίας - καινοτομίας της μικρής και νεοφυούς επιχειρηματικότητας», Ο4 «Αξιοποίηση καλών πρακτικών συνεταιριστικής και συνεργατικής επιχειρηματικότητας», Ο5 «Αξιοποίηση ερευνητικού δυναμικού Τριτοβάθμιων Εκπαιδευτικών Ιδρυμάτων, Ερευνητικών Φορέων» και Ο6 «Αξιοποίηση τεχνογνωσίας τοπικών Αναπτυξιακών Φορέων και Ευρωπαϊκών προγραμμάτων».

Επιπλέον, η αδυναμία W3 «Ελλιπίες τουριστικές υποδομές, χαμηλός βαθμός τουριστικών επενδύσεων, ελλειμματική τουριστική προβολή» εμφανίζει μέτρια συσχέτιση με τις ευκαιρίες Ο1 «Δημιουργία εξειδικευμένων δομών προώθησης της μικρής επιχειρηματικότητας και της κοινωνικής καινοτομίας», Ο2 «Προώθηση νέου παραγωγικού μοντέλου - Διασύνδεση τομέων προτεραιότητας της στρατηγικής RIS3 μεταξύ τους π.χ. τουρισμός, πολιτισμός, περιβάλλον», Ο3 «Αξιοποίηση πόρων για την ανάπτυξη της κοινωνικής οικονομίας - καινοτομίας της μικρής και νεοφυούς επιχειρηματικότητας», Ο4 «Αξιοποίηση καλών πρακτικών συνεταιριστικής και συνεργατικής επιχειρηματικότητας», Ο5 «Αξιοποίηση ερευνητικού δυναμικού Τριτοβάθμιων Εκπαιδευτικών Ιδρυμάτων, Ερευνητικών Φορέων» και Ο6 «Αξιοποίηση τεχνογνωσίας τοπικών Αναπτυξιακών Φορέων και Ευρωπαϊκών προγραμμάτων». Από τον παραπάνω συσχετισμό αναδεικνύεται η ανάγκη για «Ενδυνάμωση του τουρισμού πόλης με προσέλκυση ειδικών κατηγοριών επισκεπτών και αξιοποίηση της κομβικής θέσης της πόλης πάνω στις διαδρομές προς σημαντικούς τουριστικούς προορισμούς».

Ανάγκες: Οικονομικά Χαρακτηριστικά

Τίτλος ανάγκης	Βαθμός
Στήριξη της επιχειρηματικότητας σε τομείς προτεραιότητας της περιφερειακής στρατηγικής	10,0
Ενδυνάμωση του τουρισμού πόλης με προσέλκυση ειδικών κατηγοριών επισκεπτών και αξιοποίηση της κομβικής θέσης της πόλης πάνω στις διαδρομές προς σημαντικούς τουριστικούς προορισμούς	7,2
Ενσωμάτωση της καινοτομίας και της εξωστρέφειας στο παραγωγικό σύστημα της περιοχής και ενίσχυση της συνεργασίας - μεταφοράς τεχνογνωσίας και καλών πρακτικών, για την αύξηση της αξίας των προϊόντων και υπηρεσιών	6,4
Δημιουργία ευκαιριών απασχόλησης ή επιχειρηματικής εκκίνησης για ευπαθείς και ευάλωτες ομάδες	5,8

Μήτρα Συσχέτισης: Κλιματικά Χαρακτηριστικά

S-O			ΕΣΩΤΕΡΙΚΟ ΠΕΡΙΒΑΛΛΟΝ				
			S (ΔΥΝΑΤΑ ΣΗΜΕΙΑ)				
			S1	S2	S3	S4	%
ΕΣΩΤΕΡΙΚΟ ΠΕΡΙΒΑΛΛΟΝ	O (ΕΥΚΑΙΡΙΕΣ)	O1	0,6	0,6	0,6	0,6	60,0
		O2				0,6	15,0
		O3	0,6	0,6	0,6	0,6	60,0
		O4	0,3	1,0	0,6	0,6	62,5
		O5	0,3	1,0	0,6	0,6	62,5
		%	36,0	64,0	48,0	60,0	52,0

W-O			ΕΣΩΤΕΡΙΚΟ ΠΕΡΙΒΑΛΛΟΝ					
			W (ΑΔΥΝΑΜΙΕΣ)					
			W1	W2	W3	W4	W5	%
ΕΣΩΤΕΡΙΚΟ ΠΕΡΙΒΑΛΛΟΝ	O (ΕΥΚΑΙΡΙΕΣ)	O1	0,6	0,6	0,6	0,6	0,6	60,0
		O2			0,3			6,0
		O3		0,6	1,0		0,6	44,0
		O4	1,0	0,6	0,6	1,0	0,6	76,0
		O5	0,6	0,6	0,6	0,6	0,3	54,0
		%	44,0	48,0	62,0	44,0	42,0	48,0

S-T			ΕΣΩΤΕΡΙΚΟ ΠΕΡΙΒΑΛΛΟΝ				
			S (ΔΥΝΑΤΑ ΣΗΜΕΙΑ)				
			S1	S2	S3	S4	%
ΕΣΩΤΕΡΙΚΟ ΠΕΡΙΒΑΛΛΟΝ	T (ΑΠΕΙΛΕΣ)	T1				1,0	25,0
		T2	0,6	0,6	0,6	0,6	60,0
		T3	0,6	0,6	0,6	0,6	60,0
		T4	0,6		0,6	0,6	45,0
		T5	0,6	0,6	1,0	0,6	70,0
		T6	0,6	0,6	0,6	0,6	60,0
		%	50,0	40,0	56,7	66,7	53,3

W-T			ΕΣΩΤΕΡΙΚΟ ΠΕΡΙΒΑΛΛΟΝ					
			W (ΑΔΥΝΑΜΙΕΣ)					
			W1	W2	W3	W4	W5	%
ΕΣΩΤΕΡΙΚΟ ΠΕΡΙΒΑΛΛΟΝ	T (ΑΠΕΙΛΕΣ)	T1			0,6	0,6		24,0
		T2	0,6	0,6	0,6	0,6	0,6	60,0
		T3	0,6	0,6	0,6	0,6	0,6	60,0
		T4	0,6	0,3			0,6	30,0
		T5	0,6	0,6			0,6	36,0
		T6	0,6	0,6			0,6	36,0
		%	50,0	45,0	30,0	30,0	50,0	41,0

Η αδυναμία W1 «Κυκλοφοριακή συμφόρηση στο κέντρο» εμφανίζει μέτρια συσχέτιση με τις απειλές T2 «Μη επαρκής χρηματοδότηση για δημόσιες παρεμβάσεις μετριασμού των επιπτώσεων της κλιματικής αλλαγής», T3 «Καθυστερήσεις στις απαιτούμενες εγκρίσεις περιβαλλοντικών όρων και λοιπών αδειοδοτήσεων», T4 «Ακραίες διακυμάνσεις θερμοκρασίας, βροχοπτώσεων», T5 «Αύξηση ατμοσφαιρικής ρύπανσης, λόγω γήρανσης στόλου Ι.Χ.» και T6 «Αντίσταση στην αλλαγή και μη επαρκή πληροφόρηση ευαισθητοποίηση πολιτών απέναντι στην κλιματική αλλαγή».

Επίσης, η αδυναμία W4 «Δυσκολίες στην εφαρμογή πολιτικών και μέτρων ενεργειακής μετάβασης στον τομέα των μεταφορών» παρουσιάζει ισχυρή συσχέτιση με την ευκαιρία O4 «Συνεργασία ενδιαφερόμενων μερών για συνδυασμένες μορφές αστικής κινητικότητας και ενθάρρυνσης ήπιας κινητικότητας (πεζοί, ποδήλατα)» και μέτρια με τις O1 «Αξιοποίηση χρηματοδοτικών εργαλείων για μετάβαση σε μια κλιματικά ουδέτερη πόλη (2050)» και O5 «Έξυπνες λύσεις με χρήση πράσινων - ψηφιακών τεχνολογιών (σημεία φόρτισης, έξυπνες στάσεις, επέκταση χρήσης κοινόχρηστων ποδηλάτων)».

Η ευκαιρία O4 «Συνεργασία ενδιαφερόμενων μερών για συνδυασμένες μορφές αστικής κινητικότητας και ενθάρρυνσης ήπιας κινητικότητας (πεζοί, ποδήλατα)» έχει συσχέτιση με τα πλεονεκτήματα S2 «Αυξανόμενη χρήση του ποδηλάτου – Πόλη ποδηλάτου», S3 «Ελεγχόμενη ατμοσφαιρική ρύπανση - λειτουργία σταθμού παρακολούθησης ατμοσφαιρικής ρύπανσης» και S4 «Εγκεκριμένες στρατηγικές ΣΔΑΕΚ, ΣΒΑΚ και ΣΦΗΟ» καθώς και με τα μειονεκτήματα W1 «Κυκλοφοριακή συμφόρηση στο κέντρο», W2 «Μεγάλη πυκνότητα κτιρίων / δόμησης κεντρικά», W3 «Υποστελεχωμένες

και μη εξειδικευμένες υπηρεσίες για εφαρμογή έργων κλιματικής αλλαγής», W4 «Δυσκολίες στην εφαρμογή πολιτικών και μέτρων ενεργειακής μετάβασης στον τομέα των μεταφορών» και W5 «Απουσία μεγάλων οργανωμένων χώρων πρασίνου - αναψυχής». Ο συνδυασμός των παραπάνω μας οδηγεί στην ανάγκη για «Βελτίωση της ποιότητας ζωής και ικανοποίηση των αναγκών για την κινητικότητα των ανθρώπων και τη μεταφορά αγαθών».

Το πλεονέκτημα S1 «Πνεύμονας πρασίνου (Παυσίλυπο) στο κέντρο που επηρεάζει θετικά το μικροκλίμα» και η αδυναμία W5 «Απουσία μεγάλων οργανωμένων χώρων πρασίνου - αναψυχής» έχουν συσχέτιση με τις απειλές T2 «Μη επαρκής χρηματοδότηση για δημόσιες παρεμβάσεις μετριασμού των επιπτώσεων της κλιματικής αλλαγής», T3 «Καθυστερήσεις στις απαιτούμενες εγκρίσεις περιβαλλοντικών όρων και λοιπών αδειοδοτήσεων», T4 «Ακραίες διακυμάνσεις θερμοκρασίας, βροχοπτώσεων», T5 «Αύξηση ατμοσφαιρικής ρύπανσης, λόγω γήρανσης στόλου Ι.Χ.» και T6 «Αντίσταση στην αλλαγή και μη επαρκή πληροφόρηση ευαισθητοποίηση πολιτών απέναντι στην κλιματική αλλαγή». Οι παραπάνω απειλές υποδεικνύουν την ανάγκη για «Αύξηση των χώρων και ζωνών πρασίνου με αναβάθμιση των υπάρχοντων και την δημιουργία νέων δημόσιων ανοιχτών χώρων στις γειτονιές της πόλης».

Το πλεονέκτημα S2 «Αυξανόμενη χρήση του ποδηλάτου – Πόλη ποδηλάτου» εμφανίζει ισχυρή με συσχέτιση με τις ευκαιρίες O4 «Συνεργασία ενδιαφερόμενων μερών για συνδυασμένες μορφές αστικής κινητικότητας και ενθάρρυνσης ήπιας κινητικότητας (πεζοί, ποδήλατα)» και O5 «Έξυπνες λύσεις με χρήση πράσινων - ψηφιακών τεχνολογιών (σημεία φόρτισης, έξυπνες στάσεις, επέκταση χρήσης κοινόχρηστων ποδηλάτων» και μέτρια με τις O1 «Αξιοποίηση χρηματοδοτικών εργαλείων για μετάβαση σε μια κλιματικά ουδέτερη πόλη (2050)» και «Υποχρέωση κατάρτισης Σχεδίου Ενεργειακής Απόδοσης Δημοτικών Κτιρίων και Δημοτικού Σχεδίου Μείωσης Εκπομπών» O3.

Η ευκαιρία O4 «Συνεργασία ενδιαφερόμενων μερών για συνδυασμένες μορφές αστικής κινητικότητας και ενθάρρυνσης ήπιας κινητικότητας (πεζοί, ποδήλατα)» παρουσιάζει ισχυρή συσχέτιση με τις αδυναμίες W1 «Κυκλοφοριακή συμφόρηση στο κέντρο» και W4 «Δυσκολίες στην εφαρμογή πολιτικών και μέτρων ενεργειακής μετάβασης στον τομέα των μεταφορών» και μέτρια με τις W2 «Μεγάλη πυκνότητα κτιρίων / δόμησης κεντρικά», W3 «Υποστελεχωμένες και μη εξειδικευμένες υπηρεσίες για εφαρμογή έργων κλιματικής αλλαγής» και W5 «Απουσία μεγάλων οργανωμένων χώρων πρασίνου - αναψυχής». Συνεπώς, οδηγούμαστε στην ανάγκη για «Ανάδειξη του δικτύου ποδηλατοδρόμων, ως βασικό δίκτυο κυκλοφορίας, με επέκταση και βελτίωσή του και ενίσχυση ποδηλατικής κουλτούρας».

Η ευκαιρία O5 «Έξυπνες λύσεις με χρήση πράσινων - ψηφιακών τεχνολογιών (σημεία φόρτισης, έξυπνες στάσεις, επέκταση χρήσης κοινόχρηστων ποδηλάτων)» έχει συσχέτιση με τα πλεονεκτήματα S2 «Αυξανόμενη χρήση του ποδηλάτου – Πόλη ποδηλάτου», S3 «Ελεγχόμενη ατμοσφαιρική ρύπανση - λειτουργία σταθμού παρακολούθησης ατμοσφαιρικής ρύπανσης» και S4 «Εγκεκριμένες στρατηγικές ΣΔΑΕΚ, ΣΒΑΚ και ΣΦΗΟ» καθώς και με τις αδυναμίες W1 «Κυκλοφοριακή συμφόρηση στο κέντρο», W2 «Μεγάλη πυκνότητα κτιρίων / δόμησης κεντρικά», W3 «Υποστελεχωμένες και μη εξειδικευμένες

υπηρεσίες για εφαρμογή έργων κλιματικής αλλαγής» και W4 «Δυσκολίες στην εφαρμογή πολιτικών και μέτρων ενεργειακής μετάβασης στον τομέα των μεταφορών».

Η απειλή T2 «Μη επαρκής χρηματοδότηση για δημόσιες παρεμβάσεις μετριασμού των επιπτώσεων της κλιματικής αλλαγής» εμφανίζει σημαντική συσχέτιση με τα πλεονεκτήματα S1 «Πνεύμονας πρασίνου (Παυσίλυπο) στο κέντρο που επηρεάζει θετικά το μικροκλίμα», S2 «Αυξανόμενη χρήση του ποδηλάτου – Πόλη ποδηλάτου», S3 «Ελεγχόμενη ατμοσφαιρική ρύπανση - λειτουργία σταθμού παρακολούθησης ατμοσφαιρικής ρύπανσης» και S4 «Εγκεκριμένες στρατηγικές ΣΔΑΕΚ, ΣΒΑΚ και ΣΦΗΟ» καθώς και με τις αδυναμίες W1 «Κυκλοφοριακή συμφόρηση στο κέντρο», W2 «Μεγάλη πυκνότητα κτιρίων / δόμησης κεντρικά», W3 «Υποστελεχωμένες και μη εξειδικευμένες υπηρεσίες για εφαρμογή έργων κλιματικής αλλαγής», W4 «Δυσκολίες στην εφαρμογή πολιτικών και μέτρων ενεργειακής μετάβασης στον τομέα των μεταφορών» και W5 «Απουσία μεγάλων οργανωμένων χώρων πρασίνου - αναψυχής». Ο συνδυασμών των παραπάνω αναδεικνύει την ανάγκη για «Αξιοποίηση έξυπνων - καινοτόμων πράσινων τεχνολογιών».

Ανάγκες: Κλιματικά Χαρακτηριστικά

Τίτλος ανάγκης	Βαθμός
Βελτίωση της ποιότητας ζωής και ικανοποίηση των αναγκών για την κινητικότητα των ανθρώπων και τη μεταφορά αγαθών	11,2
Αξιοποίηση έξυπνων - καινοτόμων πράσινων τεχνολογιών	10,0
Ανάδειξη του δικτύου ποδηλατοδρόμων, ως βασικό δίκτυο κυκλοφορίας, με επέκταση και βελτίωσή του και ενίσχυση ποδηλατικής κουλτούρας	7,0
Αύξηση των χώρων και ζωνών πρασίνου με αναβάθμιση των υπαρχόντων και την δημιουργία νέων δημόσιων ανοιχτών χώρων στις γειτονιές της πόλης	6,0

Μήτρα Συσχέτισης: Περιβαλλοντικά Χαρακτηριστικά

S-O		ΕΣΩΤΕΡΙΚΟ ΠΕΡΙΒΑΛΛΟΝ							
		S (ΔΥΝΑΤΑ ΣΗΜΕΙΑ)							
		S1	S2	S3	S4	S5	S6	%	
ΕΣΩΤΕΡΙΚΟ ΠΕΡΙΒΑΛΛΟΝ	O (ΕΥΚΑΙΡΙΕΣ)	O1	0,6	1,0			0,6		36,7
		O2	0,6	0,6		1,0		0,6	46,7
		O3	0,6		1,0	0,6			36,7
		O4	0,6	0,6	1,0	0,6	0,6	0,6	66,7
		O5	0,6	0,6	0,6	0,6	0,3	0,6	55,0
		O6	0,6	0,3	0,3				20,0
		%	60,0	51,7	48,3	46,7	25,0	30,0	43,6

W-O		ΕΣΩΤΕΡΙΚΟ ΠΕΡΙΒΑΛΛΟΝ						
		W (ΑΔΥΝΑΜΙΕΣ)						
		W1	W2	W3	W4	W5	%	
ΕΣΩΤΕΡΙΚΟ ΠΕΡΙΒΑΛΛΟΝ	O (ΕΥΚΑΙΡΙΕΣ)	O1		1,0	0,6			32,0
		O2	0,6	0,6	0,6	0,3	1,0	62,0
		O3	0,6		1,0		1,0	52,0
		O4	0,6	0,6	0,6	1,0	0,6	68,0
		O5	0,6	0,6	0,6	0,6	0,6	60,0
		O6	0,6		0,6		0,3	30,0
		%	50,0	46,7	66,7	31,7	58,3	50,7

S-T		ΕΣΩΤΕΡΙΚΟ ΠΕΡΙΒΑΛΛΟΝ							
		S (ΔΥΝΑΤΑ ΣΗΜΕΙΑ)							
		S1	S2	S3	S4	S5	S6	%	
ΕΣΩΤΕΡΙΚΟ ΠΕΡΙΒΑΛΛΟΝ	T (ΑΠΕΙΛΕΣ)	T1	0,6	0,6		0,6	0,6	0,3	45,0
		T2	0,6	0,6	1,0	0,6	0,3	0,6	61,7
		T3	0,6	0,6	0,6		0,3	0,3	40,0
		T4	0,3			0,6	0,3		20,0
		T5	0,6	0,6			1,0		36,7
		T6	0,6	0,6	0,6	1,0	0,3	0,3	56,7
		%	55,0	50,0	36,7	46,7	46,7	25,0	43,3

W-T		ΕΣΩΤΕΡΙΚΟ ΠΕΡΙΒΑΛΛΟΝ						
		W (ΑΔΥΝΑΜΙΕΣ)						
		W1	W2	W3	W4	W5	%	
ΕΣΩΤΕΡΙΚΟ ΠΕΡΙΒΑΛΛΟΝ	T (ΑΠΕΙΛΕΣ)	T1	0,6	0,6	0,6	1,0	1,0	76,0
		T2	0,6	0,6	0,6	0,6	0,6	60,0
		T3	0,3	0,6	0,6	0,3	0,6	48,0
		T4	0,6					12,0
		T5		0,6	0,6			24,0
		T6	0,6		0,3		0,6	30,0
		%	45,0	40,0	45,0	31,7	46,7	41,7

Το πλεονέκτημα S3 «Ποδηλατική κουλτούρα / υποδομές ποδηλάτου» έχει ισχυρή συσχέτιση με τις ευκαιρίες O3 «Επέκταση δικτύου ποδηλατοδρόμων», O4 «Συμμετοχή σε Ευρωπαϊκά Προγράμματα / Χρηματοδοτικά εργαλεία» και μέτρα με την O5 «Εκπόνηση Τοπικών Πολεοδομικών Σχεδίων» καθώς και με τις απειλές T2 «Χρονοβόρες διαδικασίες εκπόνησης μελετών - αδειοδοτήσεων», T3 «Χρονοβόρες διαδικασίες εκπόνησης μελετών - αδειοδοτήσεων» και T6 «Χρονοβόρες διαδικασίες εκπόνησης μελετών - αδειοδοτήσεων».

Επίσης η ευκαιρία O3 «Επέκταση δικτύου ποδηλατοδρόμων» εμφανίζει συσχέτιση με τα πλεονεκτήματα S1 «Εγκρίσεις ΣΔΑΕΚ, ΣΒΑΚ και ΣΦΗΟ», S3 «Ποδηλατική κουλτούρα / υποδομές ποδηλάτου» και S4 «Σημαντικοί κοινόχρηστοι χώροι & πρασίνου κεντρικά» καθώς και με τις αδυναμίες W1 «Έλλειψη χώρων στάθμευσης και πρασίνου σε ορισμένες γειτονίες», W3 «Χαμηλή ενεργειακή συνείδηση πολιτών - προβληματική κυκλοφοριακή συμπεριφορά» και W5 «Μεγάλες φθορές σε υποδομές από Ιανό – Daniel (ποδηλατόδρομοι, Δημοτική Αγορά, βιολογικός)». Ο συνδυασμός των παραπάνω μας οδηγεί στην ανάγκη για «Ανάδειξη του δικτύου ποδηλατοδρόμων, ως βασικό δίκτυο κυκλοφορίας, με επέκταση και βελτίωσή του και ενίσχυση ποδηλατικής κουλτούρας».

Η αδυναμία W1 «Έλλειψη χώρων στάθμευσης και πρασίνου σε ορισμένες γειτονίες» παρουσιάζει μέτρια συσχέτιση με τις ευκαιρίες O2 «Περιβαλλοντική αναβάθμιση κοινόχρηστων χώρων σε κομβικά σημεία», O3 «Επέκταση δικτύου ποδηλατοδρόμων», O4 «Συμμετοχή σε Ευρωπαϊκά Προγράμματα / Χρηματοδοτικά εργαλεία», O5 «Εκπόνηση Τοπικών Πολεοδομικών Σχεδίων» και O6 «Αξιοποίηση

εφαρμογών ΤΠΕ για βελτίωση αστικής κινητικότητας - Μετάβαση στην ηλεκτροκίνηση» καθώς και με τις απειλές T1 «Κλιματική αλλαγή και κόστος θωράκισης -προστασίας από τις επιπτώσεις της», T2 «Χρονοβόρες διαδικασίες εκπόνησης μελετών - αδειοδοτήσεων», T4 «Σύγκρουση συμφερόντων χρήσεων γης», T6 «Υποβάθμιση του αστικού περιβάλλοντος λόγω αποσπασματικών παρεμβάσεων». Η διαπιστωθείσα αδυναμία μπορεί να αμβλυνθεί με την «Δημιουργία χώρων στάθμευσης αυτοκινήτων περιφερειακά του κέντρου με σκοπό τον περιορισμό χρήσης των αυτοκινήτων στο αστικό κέντρο της πόλης».

Η αδυναμία W3 «Χαμηλή ενεργειακή συνείδηση πολιτών - προβληματική κυκλοφοριακή συμπεριφορά» έχει συσχέτιση με τις ευκαιρίες O1 «Αξιοποίηση Φ/Β στέγης, βιομάζας, ενεργειακού συμψηφισμού», O2 «Περιβαλλοντική αναβάθμιση κοινόχρηστων χώρων σε κομβικά σημεία», O3 «Επέκταση δικτύου ποδηλατοδρόμων», O4 «Συμμετοχή σε Ευρωπαϊκά Προγράμματα / Χρηματοδοτικά εργαλεία», O5 «Εκπόνηση Τοπικών Πολεοδομικών Σχεδίων» και O6 «Αξιοποίηση εφαρμογών ΤΠΕ για βελτίωση αστικής κινητικότητας - Μετάβαση στην ηλεκτροκίνηση» καθώς και τις απειλές T1 «Κλιματική αλλαγή και κόστος θωράκισης -προστασίας από τις επιπτώσεις της», T2 «Χρονοβόρες διαδικασίες εκπόνησης μελετών - αδειοδοτήσεων», T3 «Κόστος προσαρμογής σε κλιματικά ουδέτερη - έξυπνη πόλη» και T5 «Ενεργειακή φτώχεια πολιτών». Εν όψει των παραπάνω ευκαιριών και απειλών προκύπτει η ανάγκη για «Ενδυνάμωση της περιβαλλοντικής ευαισθητοποίησης των πολιτών καθώς και της κυκλοφοριακής συμπεριφοράς».

Το πλεονέκτημα S4 «Σημαντικοί κοινόχρηστοι χώροι & πρασίνου κεντρικά» και η αδυναμία W1 «Έλλειψη χώρων στάθμευσης και πρασίνου σε ορισμένες γειτονιές» έχουν σημαντική συσχέτιση με τις ευκαιρίες O2 «Περιβαλλοντική αναβάθμιση κοινόχρηστων χώρων σε κομβικά σημεία», O3 «Επέκταση δικτύου ποδηλατοδρόμων», O4 «Συμμετοχή σε Ευρωπαϊκά Προγράμματα / Χρηματοδοτικά εργαλεία», O5 «Εκπόνηση Τοπικών Πολεοδομικών Σχεδίων» και O6 «Αξιοποίηση εφαρμογών ΤΠΕ για βελτίωση αστικής κινητικότητας - Μετάβαση στην ηλεκτροκίνηση». Ταυτόχρονα, εμφανίζουν συσχέτιση και με τις απειλές T1 «Κλιματική αλλαγή και κόστος θωράκισης -προστασίας από τις επιπτώσεις της», T2 «Χρονοβόρες διαδικασίες εκπόνησης μελετών - αδειοδοτήσεων», T4 «Σύγκρουση συμφερόντων χρήσεων γης» και T6 «Υποβάθμιση του αστικού περιβάλλοντος λόγω αποσπασματικών παρεμβάσεων». Από τον παραπάνω συσχετισμό αναδεικνύεται η ανάγκη για «Αύξηση των χώρων και ζωνών πρασίνου με αναβάθμιση των υπαρχόντων και την δημιουργία νέων δημόσιων ανοιχτών χώρων στις γειτονιές της πόλης».

Το πλεονέκτημα S2 «Εμπειρία στην ενεργειακή αναβάθμιση κτιρίων - οδοφωτισμού» και η αδυναμία W2 «Χαμηλή ενεργειακή αποδοτικότητα εγκαταστάσεων» παρουσιάζουν σημαντική συσχέτιση με τις ευκαιρίες O1 «Αξιοποίηση Φ/Β στέγης, βιομάζας, ενεργειακού συμψηφισμού», O2 «Περιβαλλοντική αναβάθμιση κοινόχρηστων χώρων σε κομβικά σημεία», O4 «Συμμετοχή σε Ευρωπαϊκά Προγράμματα / Χρηματοδοτικά εργαλεία» και O5 «Εκπόνηση Τοπικών Πολεοδομικών Σχεδίων». Επιπρόσθετα έχουν συσχέτιση και με τις απειλές T1 «Κλιματική αλλαγή και κόστος θωράκισης -προστασίας από τις επιπτώσεις

της», T2 «Χρονοβόρες διαδικασίες εκπόνησης μελετών - αδειοδοτήσεων», T3 «Κόστος προσαρμογής σε κλιματικά ουδέτερη - έξυπνη πόλη», T5 «Ενεργειακή φτώχεια πολιτών» και T6 «Υποβάθμιση του αστικού περιβάλλοντος λόγω αποσπασματικών παρεμβάσεων».

Η ευκαιρία O1 «Αξιοποίηση Φ/Β στέγης, βιομάζας, ενεργειακού συμψηφισμού» έχει συσχέτιση με τα πλεονεκτήματα S1 «Εγκρίσεις ΣΔΑΕΚ, ΣΒΑΚ και ΣΦΗΟ», S2 «Εμπειρία στην ενεργειακή αναβάθμιση κτιρίων - οδοφωτισμού» και S5 «Συνεργασία με Ενεργειακή Κοινότητα». Τα παραπάνω υποδεικνύουν την ανάγκη για «Αξιοποίηση τεχνικών ενεργειακής αναβάθμισης κτιρίων και τεχνολογιών χρήσης ΑΠΕ».

Η ευκαιρία O2 «Περιβαλλοντική αναβάθμιση κοινόχρηστων χώρων σε κομβικά σημεία» εμφανίζει σημαντική συσχέτιση με τα πλεονεκτήματα S1 «Εγκρίσεις ΣΔΑΕΚ, ΣΒΑΚ και ΣΦΗΟ», S2 «Εμπειρία στην ενεργειακή αναβάθμιση κτιρίων - οδοφωτισμού», S4 «Σημαντικοί κοινόχρηστοι χώροι & πρασίνου κεντρικά» και S6 «Διαδημοτική συνεργασία στη διαχείριση απορριμμάτων / ανακύκλωσης» καθώς και με τις αδυναμίες W1 «Έλλειψη χώρων στάθμευσης και πρασίνου σε ορισμένες γειτονίες», W2 «Χαμηλή ενεργειακή αποδοτικότητα εγκαταστάσεων», W3 «Χαμηλή ενεργειακή συνείδηση πολιτών - προβληματική κυκλοφοριακή συμπεριφορά» και W5 «Μεγάλες φθορές σε υποδομές από Ιανό – Daniel (ποδηλατόδρομοι, Δημοτική Αγορά, βιολογικός)».

Η αδυναμία W5 «Μεγάλες φθορές σε υποδομές από Ιανό – Daniel (ποδηλατόδρομοι, Δημοτική Αγορά, βιολογικός)» έχει ισχυρή συσχέτιση με τις ευκαιρίες O2 «Περιβαλλοντική αναβάθμιση κοινόχρηστων χώρων σε κομβικά σημεία» και O3 «Επέκταση δικτύου ποδηλατοδρόμων» και μέτρια με τις O4 «Συμμετοχή σε Ευρωπαϊκά Προγράμματα / Χρηματοδοτικά εργαλεία» και O5 «Εκπόνηση Τοπικών Πολεοδομικών Σχεδίων». Τέλος η απειλή T6 «Υποβάθμιση του αστικού περιβάλλοντος λόγω αποσπασματικών παρεμβάσεων» παρουσιάζει ισχυρή συσχέτιση με το πλεονέκτημα S4 «Σημαντικοί κοινόχρηστοι χώροι & πρασίνου κεντρικά» και μέτρια με τα S1 «Εγκρίσεις ΣΔΑΕΚ, ΣΒΑΚ και ΣΦΗΟ», S2 «Εμπειρία στην ενεργειακή αναβάθμιση κτιρίων - οδοφωτισμού» και S3 «Ποδηλατική κουλτούρα / υποδομές ποδηλάτου». Η διατήρηση των παραπάνω πλεονεκτημάτων προϋποθέτει την «Βελτίωση της ποιότητας καθημερινότητας των κατοίκων και επισκεπτών στους τομείς διαμονής, εργασίας, αναψυχής και κινητικότητας».

Ανάγκες: Περιβαλλοντικά Χαρακτηριστικά

Τίτλος ανάγκης	Βαθμός
Αξιοποίηση τεχνικών ενεργειακής αναβάθμισης κτιρίων και τεχνολογιών χρήσης ΑΠΕ	13,2
Βελτίωση της ποιότητας καθημερινότητας των κατοίκων και επισκεπτών στους τομείς διαμονής, εργασίας, αναψυχής και κινητικότητας	11,6
Αύξηση των χώρων και ζωνών πρασίνου με αναβάθμιση των υπαρχόντων και την δημιουργία νέων δημόσιων ανοιχτών χώρων στις γειτονίες της πόλης	11,0
Ανάδειξη του δικτύου ποδηλατοδρόμων, ως βασικό δίκτυο κυκλοφορίας, με επέκταση και βελτίωσή του και ενίσχυση ποδηλατικής κουλτούρας	9,6
Ενδυνάμωση της περιβαλλοντικής ευαισθητοποίησης των πολιτών καθώς και της κυκλοφοριακής συμπεριφοράς	6,4

Δημιουργία χώρων στάθμευσης αυτοκινήτων περιφερειακά του κέντρου με σκοπό τον περιορισμό χρήσης των αυτοκινήτων στο αστικό κέντρο της πόλης

5,4

ΠΡΟΤΕΡΑΙΟΠΟΙΗΣΗ ΑΝΑΓΚΩΝ		
α/α	Τίτλος ανάγκης	Βαθμός
1	Αύξηση των χώρων και ζωνών πρασίνου με αναβάθμιση των υπαρχόντων και την δημιουργία νέων δημόσιων ανοιχτών χώρων στις γειτονιές της πόλης	17,0
2	Ανάδειξη του δικτύου ποδηλατοδρόμων, ως βασικό δίκτυο κυκλοφορίας, με επέκταση και βελτίωσή του και ενίσχυση ποδηλατικής κουλτούρας	16,6
3	Δημιουργία νέων υπηρεσιών - δομών και βελτίωση παροχής υφιστάμενων υπηρεσιών - δομών προς μέλη ευπαθών και ευάλωτων ομάδων για την ενδυνάμωση της κοινωνικής συνοχής	14,2
4	Αξιοποίηση τεχνικών ενεργειακής αναβάθμισης κτιρίων και τεχνολογιών χρήσης ΑΠΕ	13,2
5	Βελτίωση της ποιότητας καθημερινότητας των κατοίκων και επισκεπτών στους τομείς διαμονής, εργασίας, αναψυχής και κινητικότητας	11,6
6	Βελτίωση της ποιότητας ζωής και ικανοποίηση των αναγκών για την κινητικότητα των ανθρώπων και τη μεταφορά αγαθών	11,2
7	Στήριξη της επιχειρηματικότητας (ειδικά της κοινωνικής μορφής της) από εξειδικευμένους υποστηρικτικούς μηχανισμούς / δομές	10,0
8	Στήριξη της επιχειρηματικότητας σε τομείς προτεραιότητας της περιφερειακής στρατηγικής	10,0
9	Αξιοποίηση έξυπνων - καινοτόμων πράσινων τεχνολογιών	10,0
10	Ενδυνάμωση του τουρισμού πόλης με προσέλκυση ειδικών κατηγοριών επισκεπτών και αξιοποίηση της κομβικής θέσης της πόλης πάνω στις διαδρομές προς σημαντικούς τουριστικούς προορισμούς	7,2
11	Ενσωμάτωση της καινοτομίας και της εξωστρέφειας στο παραγωγικό σύστημα της περιοχής και ενίσχυση της συνεργασίας - μεταφοράς τεχνογνωσίας και καλών πρακτικών, για την αύξηση της αξίας των προϊόντων και υπηρεσιών	6,4
12	Ενδυνάμωση της περιβαλλοντικής ευαισθητοποίησης των πολιτών καθώς και της κυκλοφοριακής συμπεριφοράς	6,4
13	Δημιουργία ευκαιριών απασχόλησης ή επιχειρηματικής εκκίνησης για ευπαθείς και ευάλωτες ομάδες	5,8
14	Διατήρηση και προσέλκυση ενεργού και νεανικού πληθυσμού μέσω της ανάπτυξης νέων οικονομικών δραστηριοτήτων	5,4
15	Δημιουργία χώρων στάθμευσης αυτοκινήτων περιφερειακά του κέντρου με σκοπό τον περιορισμό χρήσης των αυτοκινήτων στο αστικό κέντρο της πόλης	5,4
16	Δημιουργία και βελτίωση της λειτουργίας των τοπικών δομών	4,2
17	Βελτίωση και αναβάθμιση των δεξιοτήτων του ανθρώπινου δυναμικού	3,6

B. Σαφήνεια Στρατηγικής ΒΑΑ ως προς τη δομή της, την ανταπόκριση στις προκλήσεις, τα προβλήματα και τον ολοκληρωμένο χαρακτήρα της

B.1 Όραμα και Στόχοι Στρατηγικής ΒΑΑ

Για να προσδιοριστεί το όραμα και η αναπτυξιακή στρατηγική της προτεινόμενης περιοχής Βιώσιμης Αστικής Ανάπτυξης του Δήμου Καρδίτσας λαμβάνονται υπόψη :

- α) οι δημογραφικές, κοινωνικές και οικονομικές συνθήκες της ΠΠ και τα χαρακτηριστικά του περιβάλλοντος και κλίματός της,
 - β) οι απόψεις, προτάσεις και προσδοκίες των τοπικών φορέων που συμμετείχαν στη διαβούλευση,
 - γ) η επεξεργασία της SWOT ανάλυσης και η ιεράρχηση – προτεραιοποίηση των αναγκών,
- οπότε μπορούμε να διακρίνουμε επί μέρους αναπτυξιακές προσεγγίσεις και τομιακές προτεραιότητες αναφορικά με τις 5 προκλήσεις για την Βιώσιμη Αστική Ανάπτυξη του άρθρου 11 του Κανονισμού 2021/1058, ως εξής :

Πρόκληση - Δημογραφικά χαρακτηριστικά

- Η προσέλκυση ενεργού και νεανικού πληθυσμού στον αστικό ιστό μέσω της ανάπτυξης νέων οικονομικών δραστηριοτήτων (start up, ψηφιακή - πράσινη επιχειρηματικότητα, κοινωνική οικονομία),
- Η αξιοποίηση της κεντροβαρικής γεωγραφικής θέσης της πόλης σε επίπεδο Π.Ε.,
- Η ενεργός συμμετοχή των πολιτών μέσα από άτυπα δίκτυα, συνεργατικά σχήματα ή εθελοντικές δράσεις,
- Η δημιουργία νέων θεσμών, η βελτίωση της λειτουργίας δομών και η αλλαγή νοοτροπίας και συμπεριφορών των πολιτών,
- Η αναβάθμιση του ανθρώπινου δυναμικού μέσα από οικοδόμηση ικανοτήτων, ενδυνάμωση σε θέματα αιχμής (πράσινη ψηφιακή μετάβαση, κοινωνική επιχειρηματικότητα, κοινωνική καινοτομία).

Πρόκληση - Κοινωνικά χαρακτηριστικά

- Η ενδυνάμωση της κοινωνικής συνοχής με δράσεις υπέρ των πλέον ευάλωτων και αδύναμων πολιτών,
- Η δημιουργία νέων υποστηρικτικών δομών και η βελτίωση υπηρεσιών υφιστάμενων προς ευάλωτους πολίτες (άστεγοι, ΑμεΑ, απειλούμενοι από ακραία φτώχεια, νέοι χαμηλών προσόντων, γυναίκες – θύματα βίας, NEETs κ.α.),
- Η διεύρυνση των υπηρεσιών προς ωφελομένους από νέες δομές / μηχανισμούς ειδικότερα για διευκόλυνση πρόσβασης στην αγορά εργασίας και στην αυταπασχόληση
- Η υποστήριξη της κοινωνικής και της μικρής επιχειρηματικότητας με νέες μεθόδους και εργαλεία,

- Η δημιουργία συνεργατικών σχημάτων, κοινωνικών επιχειρήσεων, δικτύωσης και βραχέων εφοδιαστικών αλυσίδων αξίας από μεινεκτούντες πολίτες

Πρόκληση - Οικονομικά χαρακτηριστικά

- Η ανάπτυξη της επιχειρηματικότητας σε τομείς προτεραιότητας της περιφερειακής στρατηγικής έξυπνης εξειδίκευσης RIS3 (αγροδιατροφή, δημιουργικός τουρισμός, ενέργεια, περιβάλλον, ΤΠΕ, μέταλλο & δομικά υλικά, υπηρεσίες υγείας & αποκατάστασης),
- Η αύξηση της ποιοτικής απασχόλησης, ιδιαίτερα των νέων, των γυναικών και των πτυχιούχων τριτοβάθμιας εκπαίδευσης,
- Η ενδυνάμωση ωφελούμενων για διευκόλυνση πρόσβασης σε θέσεις εργασίας, αυταπασχόλησης ή/και επιχειρηματικής εκκίνησης (NEETs, άνεργοι, ΑμεΑ, μετανάστες κ.α.),
- Η μόχλευση τοπικών κεφαλαίων από τις Συνεταιριστικές Τράπεζες και η αξιοποίηση νέων χρηματοδοτικών εργαλείων ή πολιτικών στην κατεύθυνση στήριξης της μικρής επιχειρηματικότητας,
- Η ενίσχυση της ενδο- και δια-περιφερειακής συνεργασίας για μεταφορά τεχνογνωσίας και καλών πρακτικών,
- Η βελτίωση της ελκυστικότητας της πόλης για ανάπτυξη επιχειρηματικών / επενδυτικών πρωτοβουλιών,
- Η ενσωμάτωση της καινοτομίας και της εξωστρέφειας στο παραγωγικό σύστημα της περιοχής για την αύξηση της αξίας των προϊόντων και υπηρεσιών.

Πρόκληση - Περιβαλλοντικά χαρακτηριστικά

- Η ανάκτηση δημόσιων ανοιχτών χώρων στις γειτονιές της πόλης με αύξηση των χώρων πρασίνου,
- Η ανάδειξη και αξιοποίηση των πολιτιστικών πόρων (Δημοτική Αγορά, Μουσείο πόλης) που χωροθετούνται κατά μήκος πράσινων διαδρομών (ποδηλατόδρομοι, πάρκα, πεζόδρομοι),
- Η δημιουργία νέων χώρων άθλησης – αναψυχής κοντά σε σημείο συγκέντρωσης νεολαίας (Πανεπιστημικά τμήματα, σχολεία κ.λπ.)
- Η βελτίωση της οδικής ασφάλειας με τη δημιουργία κυκλικών κόμβων
- Η βελτίωση της ελκυστικότητας της πόλης και των συνθηκών λειτουργικότητας στους τομείς διαμονής, εργασίας, αναψυχής και κινητικότητας των πολιτών της,
- Η ενίσχυση της ταυτότητας της πόλης με ανάδειξη των ιδιαίτερων χαρακτηριστικών της (ποδήλατο, πράσινη πόλη, υδατόπυργος, πολιτιστικά δρώμενα),
- Η ενδυνάμωση του τουρισμού πόλης με προσέλκυση ειδικών κατηγοριών επισκεπτών (πολιτιστικός, συνεδριακός, ποδηλατικός τουρισμός) και η αξιοποίηση της κομβικής θέσης της πόλης πάνω στις διαδρομές προς κύριους τουριστικούς προορισμούς (λίμνη Πλαστήρα, Μετέωρα).

Πρόκληση - Κλιματικά χαρακτηριστικά

- Η ενεργειακή αναβάθμιση σε δημόσιες υποδομές / εγκαταστάσεις, η ενσωμάτωση χρήσης ΑΠΕ και η αξιοποίηση έξυπνων τεχνολογιών διαχείρισης ενεέργειας, νερού, ανακύκλωσης κ.α.,
- Η επέκταση του δικτύου ποδηλατοδρόμων με νέες διαδρομές και αναβάθμιση του υφιστάμενου,
- Η μείωση εκπομπών ρύπων των αυτοκινήτων λόγω παρεμβάσεων μείωσης της ταχύτητας ή περιορισμού χρήσης στο αστικό κέντρο της πόλης,
- Η ενδυνάμωση της περιβαλλοντικής ευαισθητοποίησης των πολιτών και ειδικότερα των μαθητών,
- Η συστηματική προβολή αλλά και η εφαρμογή συνδυασμένων μορφών ήπιας αστικής κινητικότητας (π.χ. λεωφορείο – ποδήλατο, τρένο – ποδήλατο).

Εάν λάβουμε υπόψη και το εγκεκριμένο Επιχειρησιακό Πρόγραμμα 2015-2019 του Δήμου Καρδίτσας για την περιοχή παρέμβασης διαμορφώνεται το ακόλουθο **Αναπτυξιακό Όραμα της Στρατηγικής Βιώσιμης Αστικής Ανάπτυξης της Καρδίτσας** :

« Καρδίτσα 2030, μια κοινωνία ανοιχτή, υποστηρικτική και συμπεριληπτική, μια πόλη με πράσινες - ασφαλείς υποδομές, ένα οικοσύστημα δικτύωσης που εφαρμόζει καινοτόμες και έξυπνες λύσεις για όλους »

Ειδικοί Στόχοι Στρατηγικής Βιώσιμης Αστικής Ανάπτυξης

Για την επίτευξη του αναπτυξιακού οράματος η Στρατηγική Βιώσιμης Αστικής Ανάπτυξης διαρθρώνεται στους παρακάτω τρεις Ειδικούς Στόχους (ΕΣ) :

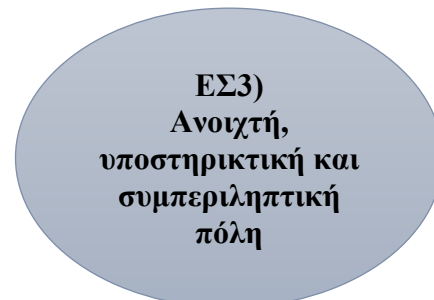
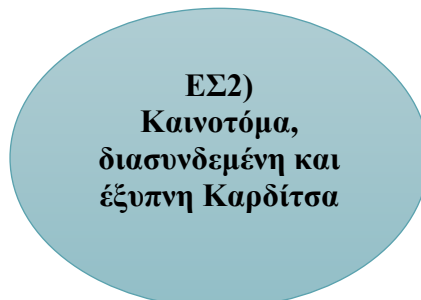
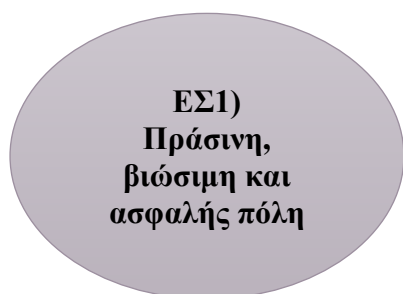

Ο καθένας από τους τρεις Ειδικούς Στόχους που αναδείχθηκαν μέσα από την προτεραιοποίηση των αναγκών συσχετίζεται με τους άξονες προτεραιότητας / ειδικούς στόχους του Προγράμματος «Θεσσαλία» 2021-2027, την Εθνική και Περιφερειακή Στρατηγική Καινοτομίας Έξυπνης Εξειδίκευσης RIS3, την Εθνική Στρατηγική για την Κοινωνική Ένταξη και Μείωση της Φτώχειας.

Οι 3 Ειδικοί Στόχοι (ΕΣ) προκύπτουν και από την ανάγκη εξυπηρέτησης των Προκλήσεων του άρθρου 11 του Κανονισμού 2021/1058 που καλείται να αντιμετωπίσει η Στρατηγική ΒΑΑ και συμβάλλουν στην κατάλληλη ομαδοποίηση των **16 έργων / πράξεων (10 νέα και 6 μεταφερόμενα από την ΒΑΑ 2014-2020) σε 8 δράσεις** με σαφή συνέργεια και συμπληρωματικότητα μεταξύ τους, οι οποίες επιδιώκουν να επιφέρουν μακροχρόνια βελτίωση στις υπάρχουσες συνθήκες της ΠΠ.

Σε κάθε Ειδικό Στόχο αντιστοιχούν δράσεις και έργα / πράξεις ως εξής:

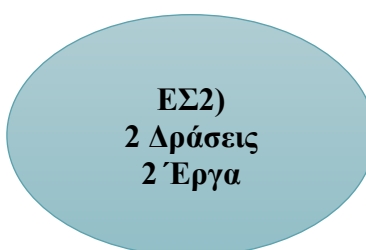

Η Στρατηγική Βιώσιμης Αστικής Ανάπτυξης της ΠΠ της Καρδίτσας περιλαμβάνει ένα ευρύ πλαίσιο παρεμβάσεων και χρηματοδοτικών πηγών, με κοινή συνισταμένη την μακροχρόνια βελτίωση κυρίως των κοινωνικών, κλιματικών και περιβαλλοντικών συνθηκών της περιοχής παρέμβασης, καλύπτοντας σε επαρκή βαθμό τις 3 από τις 5 προκλήσεις όπως περιγράφεται παρακάτω.

Οι ειδικοί στόχοι ΕΣ1) και ΕΣ2) καλύπτουν τις ανάγκες αποτελεσματικότερης περιβαλλοντικής διαχείρισης της αστικής ζώνης και καλούνται να αντιμετωπίσουν τις επιπτώσεις της κλιματικής αλλαγής αλλά και προκλήσεις βελτίωσης της ποιότητας ζωής των πολιτών της.

Ο ΕΣ3) λαμβάνει υπόψη τις αυξημένες ανάγκες άσκησης κοινωνικής αλληλεγγύης προς τους πιο αδύναμους και ευάλωτους συμπολίτες, την πρόκληση της επίτευξης κοινωνικής συνοχής στην πόλη καθώς και την ανάγκη ενδυνάμωσης των νεότερων ηλικιών, των μη ενεργών και των πλέον ευάλωτων πολιτών

ώστε να διευκολυνθεί η πρόσβαση στην εργασία, στην αυταπασχόληση και στην μικρή επιχειρηματικότητα.

Η συσχέτιση των 3 Προκλήσεων του άρθρου 11 του Κανονισμού 2021/1058 με τους 3 Ειδικούς Στόχους της Στρατηγικής ΒΑΑ, αποτυπώνεται στο ακόλουθο διάγραμμα:

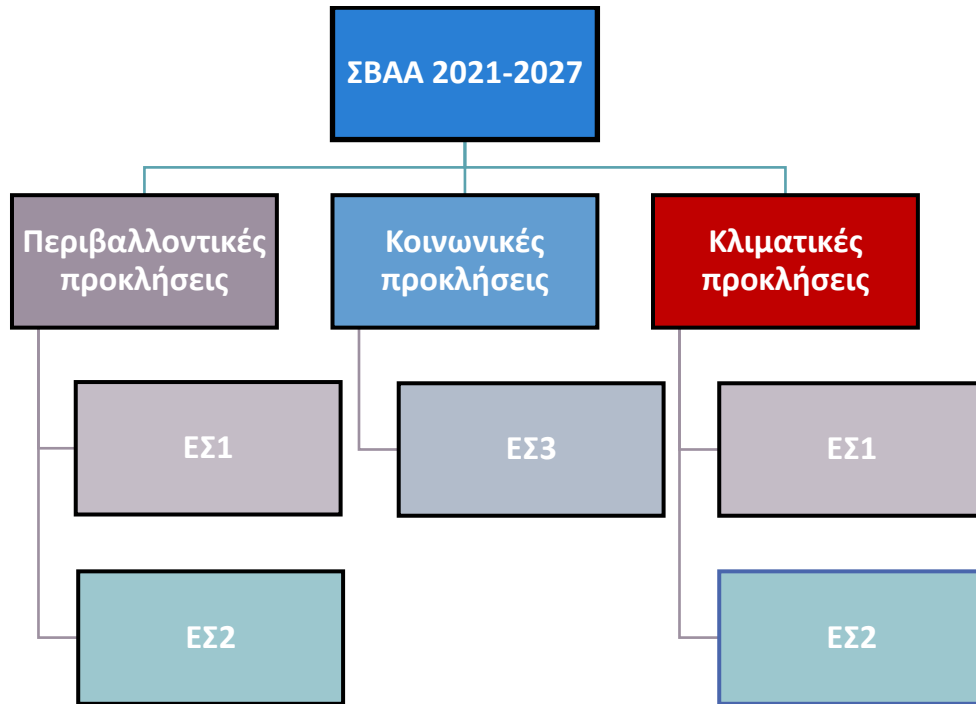

Αναλυτικά οι ειδικοί στόχοι (ΕΣ) της πρότασης Στρατηγικής Βιώσιμης Αστικής Ανάπτυξης της ΠΠ της Αστικής Αρχής της Καρδίτσας:

ΕΣ1) Πράσινη, βιώσιμη και ασφαλής πόλη

Ο ΕΣ1) «Πράσινη, βιώσιμη και ασφαλής πόλη» της Στρατηγικής ΒΑΑ συνδέεται άμεσα και εξυπηρετεί την προτεραιότητα 5. «Στήριξη της βιώσιμης και ολοκληρωμένης χωρικής ανάπτυξης» του προγράμματος "Θεσσαλία" 2021-2027 και βρίσκεται σε πλήρη συνέργεια με την προτεραιότητα 2. «Περιβάλλον και Ανθεκτικότητα» και την προτεραιότητα 3. «Βελτίωση μεταφορικών υποδομών και συνδεσιμότητας» καθώς και τους ειδικούς στόχους του προγράμματος:

RSO5.1. Ενίσχυση της ολοκληρωμένης και χωρίς αποκλεισμούς κοινωνικής, οικονομικής και περιβαλλοντικής ανάπτυξης, του πολιτισμού, της φυσικής κληρονομιάς, του βιώσιμου τουρισμού και της ασφάλειας στις αστικές περιοχές (ΕΤΠΑ)

RSO2.1. Προώθηση μέτρων ενεργειακής απόδοσης και μείωση των εκπομπών αερίων του θερμοκηπίου (ΕΤΠΑ)

RSO2.7. Ενίσχυση της προστασίας και της διατήρησης της φύσης, της βιοποικιλότητας και των πράσινων υποδομών, μεταξύ άλλων σε αστικές περιοχές, και μείωση όλων των μορφών ρύπανσης (ΕΤΠΑ)»

RSO3.2. «Ανάπτυξη και ενίσχυση βιώσιμης, ανθεκτικής στην κλιματική αλλαγή, έξυπνης και διατροφικής εθνικής, περιφερειακής και τοπικής κινητικότητας με καλύτερη πρόσβαση στο ΔΕΔ-Μ και διασυνοριακή κινητικότητα (ΕΤΠΑ)»

Ο ειδικός στόχος ΕΣ1) εξυπηρετεί οκτώ (8) ιεραρχημένες ανάγκες της Στρατηγικής ΒΑΑ (σε παρένθεση η σειρά ιεράρχησης) :

- (1) Αύξηση των χώρων και ζωνών πρασίνου με αναβάθμιση των υπάρχοντων και την δημιουργία νέων δημόσιων ανοιχτών χώρων στις γειτονιές της πόλης
- (2) Ανάδειξη του δικτύου ποδηλατοδρόμων, ως βασικό δίκτυο κυκλοφορίας, με επέκταση και βελτίωσή του και ενίσχυση ποδηλατικής κουλτούρας
- (4) Αξιοποίηση τεχνικών ενεργειακής αναβάθμισης κτιρίων και τεχνολογιών χρήσης ΑΠΕ
- (5) Βελτίωση της ποιότητας καθημερινότητας των κατοίκων και επισκεπτών στους τομείς διαμονής, εργασίας, αναψυχής και κινητικότητας
- (6) Βελτίωση της ποιότητας ζωής και ικανοποίηση των αναγκών για την κινητικότητα των ανθρώπων και τη μεταφορά αγαθών
- (9) Αξιοποίηση έξυπνων - καινοτόμων πράσινων τεχνολογιών
- (10) Ενδυνάμωση του τουρισμού πόλης με προσέλκυση ειδικών κατηγοριών επισκεπτών και αξιοποίηση της κομβικής θέσης της πόλης πάνω στις διαδρομές προς σημαντικούς τουριστικούς προορισμούς

- 12) Ενδυνάμωση της περιβαλλοντικής ευαισθητοποίησης των πολιτών καθώς και της κυκλοφοριακής συμπεριφοράς

Στρατηγική επίτευξης ειδικού στόχου και σύνδεσης με ανάγκες / δυνατότητες της ΠΠ

Η στρατηγική για την επίτευξη του ειδικού στόχου ΕΣ1) περιλαμβάνει την υλοποίηση έργων / πράξεων των ακόλουθων πέντε (5) δράσεων της ΣΒΑΑ:

- Ενεργειακή αναβάθμιση υποδομών (δράση 1)
- Ενίσχυση ποδηλατικής κουλτούρας / Ποδηλατόδρομοι (δράση 2)
- Πράσινες υποδομές σε τοπόσημα της πόλης (δράση 3)
- Περιβαλλοντική αναβάθμιση και ανάδειξη κοινόχρηστων χώρων (δράση 4)
- Βελτίωση αστικής κινητικότητας (κυκλοφοριακοί κόμβοι, προσβασιμότητα ΑμεΑ) (δράση 5)

καθώς και τη σταδιακή εφαρμογή παρεμβάσεων / έργων του Σχεδίου Βιώσιμης Αστικής Κινητικότητας (ΣΒΑΚ), του Σχεδίου Διαχείρισης Αειφόρου Ενέργειας & Κλίματος (ΣΔΑΕΚ) και του Σχεδίου Φόρτισης Ηλεκτρικών Οχημάτων (ΣΦΗΟ) καθώς και υλοποίησης έργων όπως : Ανοικτό Κέντρο Εμπορίου, ανάπλαση Παυσιλύπου – πλατείας Πλαστήρα, αποκατάσταση πεζοδρομίων – ποδηλατόδρομων λόγω ζημιών από τον "Ίανό".

Τα έργα της ΣΒΑΑ περιλαμβάνουν:

- την ενεργειακή αναβάθμιση δημοτικών κτιρίων όπως: το κολυμβητήριο, το παλιό και νέο κλειστό γυμναστήριο, το 10^ο Δημοτικό και το Μουσείο Πόλης
- την κατασκευή κυκλικών κόμβων στις οδούς Λεωφ. Δημοκρατίας και Τρικάλων
- τη βελτίωση της προσβασιμότητας ΑμεΑ
- πράσινες υποδομές και περιβαλλοντική αναβάθμιση κοινόχρηστων χώρων του κέντρου (πλατεία Δικαστηρίων, πλατεία Στρατολογίας, χώρος νέου Δημαρχείου) και των γειτονιών,
- την επέκταση του δικτύου ποδηλατόδρομων (οδοί Λ. Σακελλαρίου, Σμύρνης, Χατζημήτρου, Ιεζεκιήλ, Δ. Λάππα) με νέες διαδρομές ή / και με έργα χαμηλού κόστους
- την ανάδειξη των εισόδων της πόλης (ανάπλαση υδατόπυργου στην είσοδο οδού Ταυρωπού)
- τη διαμόρφωση χώρου αναψυχής και άθλησης περιοχής Αγ. Νικολάου κοντά στο τμήμα Δασολογίας, Επιστημών Ξύλου και Σχεδιασμού του Πανεπιστημίου Θεσσαλίας

Όσον αφορά στις παρεμβάσεις προώθησης καθαρών αστικών μεταφορών, σημειώνεται ότι δεν υπάρχει έργο επαρκούς ωριμότητας από την πλευρά του Δήμου Καρδίτσας, ή από την πλευρά του Αστικού ΚΤΕΛ. Ωστόσο ο Δήμος περιλαμβάνει στο Σχέδιο Χρηματοδότησης των συμπληρωματικών έργων της Στρατηγικής ΒΑΑ, δράσεις υποδομής Σταθμών Φόρτισης Ηλεκτρικών Οχημάτων, έπειτα από την ολοκλήρωση του σχετικού Σχεδίου, με χρηματοδότηση του Πράσινου Ταμείου / Πρόγραμμα ΠΕ.Κ.Α.

ΕΣ2) Καινοτόμα, διασυνδεδεμένη και έξυπνη Καρδίτσα

Ο ΕΣ2) «Καινοτόμα, διασυνδεδεμένη και έξυπνη Καρδίτσα» της Στρατηγικής ΒΑΑ συνδέεται άμεσα και εξυπηρετεί την προτεραιότητα 5. «Στήριξη της βιώσιμης και ολοκληρωμένης χωρικής ανάπτυξης» του προγράμματος “Θεσσαλία” 2021-2027 και βρίσκεται σε πλήρη συνέργεια με την προτεραιότητα 2. «Περιβάλλον και Ανθεκτικότητα» και την προτεραιότητα 1. «Ενίσχυση της Ανταγωνιστικότητας της Οικονομίας» καθώς και τους ειδικούς στόχους του προγράμματος:

RSO5.1. Ενίσχυση της ολοκληρωμένης και χωρίς αποκλεισμούς κοινωνικής, οικονομικής και περιβαλλοντικής ανάπτυξης, του πολιτισμού, της φυσικής κληρονομιάς, του βιώσιμου τουρισμού και της ασφάλειας στις αστικές περιοχές (ΕΤΠΑ)

RSO2.7. Ενίσχυση της προστασίας και της διατήρησης της φύσης, της βιοποικιλότητας και των πράσινων υποδομών, μεταξύ άλλων σε αστικές περιοχές, και μείωση όλων των μορφών ρύπανσης (ΕΤΠΑ)»

RSO1.2. «Αξιοποίηση των οφελών της ψηφιοποίησης για τους πολίτες, τις εταιρείες, τους ερευνητικούς οργανισμούς και τις δημόσιες αρχές (ΕΤΠΑ)»

SO1.3. «Ενίσχυση της βιώσιμης ανάπτυξης και της ανταγωνιστικότητας των ΜΜΕ και δημιουργία θέσεων εργασίας στις ΜΜΕ, μεταξύ άλλων μέσω παραγωγικών επενδύσεων (ΕΤΠΑ)»

Ο ειδικός στόχος ΕΣ2) εξυπηρετεί οκτώ (8) ιεραρχημένες ανάγκες της Στρατηγικής ΒΑΑ (σε παρένθεση η σειρά ιεράρχησης) :

- (2) Ανάδειξη του δικτύου ποδηλατοδρόμων, ως βασικό δίκτυο κυκλοφορίας, με επέκταση και βελτίωσή του και ενίσχυση ποδηλατικής κουλτούρας
- (5) Βελτίωση της ποιότητας καθημερινότητας των κατοίκων και επισκεπτών στους τομείς διαμονής, εργασίας, αναψυχής και κινητικότητας
- (6) Βελτίωση της ποιότητας ζωής και ικανοποίηση των αναγκών για την κινητικότητα των ανθρώπων και τη μεταφορά αγαθών
- (8) Στήριξη της επιχειρηματικότητας σε τομείς προτεραιότητας της περιφερειακής στρατηγικής
- (9) Αξιοποίηση έξυπνων - καινοτόμων πράσινων τεχνολογιών
- (10) Ενδυνάμωση του τουρισμού πόλης με προσέλκυση ειδικών κατηγοριών επισκεπτών και αξιοποίηση της κομβικής θέσης της πόλης πάνω στις διαδρομές προς σημαντικούς τουριστικούς προορισμούς
- (11) Ενσωμάτωση της καινοτομίας και της εξωστρέφειας στο παραγωγικό σύστημα της περιοχής και ενίσχυση της συνεργασίας - μεταφοράς τεχνογνωσίας και καλών πρακτικών, για την αύξηση της αξίας των προϊόντων και υπηρεσιών
- (14) Διατήρηση και προσέλκυση ενεργού και νεανικού πληθυσμού μέσω της ανάπτυξης νέων οικονομικών δραστηριοτήτων

Στρατηγική επίτευξης ειδικού στόχου και σύνδεσης με ανάγκες / δυνατότητες της ΠΠ

Η στρατηγική για την επίτευξη του ειδικού στόχου ΕΣ2) περιλαμβάνει την υλοποίηση έργων / πράξεων των ακόλουθων δύο (2) δράσεων της ΣΒΑΑ :

- Ενίσχυση ποδηλατικής κουλτούρας / Ποδηλατόδρομοι (δράση 2)
- Περιβαλλοντική αναβάθμιση και ανάδειξη κοινόχρηστων χώρων (δράση 4)

καθώς και παρεμβάσεων διασύνδεσης των τουριστικών αξιοθεάτων / μνημείων της πόλης (Δημοτική Αγορά, Πινακοθήκη, Αρχαιολογικό Μουσείο, Μουσείο Πόλης, Πολιτιστικός Χώρος παλιάς Ηλεκτρικής κ.λπ.) μέσω πράσινων διαδρομών και προβολής τους μέσω ψηφιακών υπηρεσιών / εφαρμογών.

Επίσης, απαιτείται η αξιοποίηση προγραμμάτων ενίσχυσης της επιχειρηματικότητας (δράσεις ΕΣΠΑ, LEADER, Αναπτυξιακός κ.α.) ειδικότερα στους τομείς της "πράσινης" και "ψηφιακής" μετάβασης καθώς και ενέργειες ενδυνάμωσης του Οικοσυστήματος Συνεργατισμού (θερμοκοιτίδες, επιταχυντές, κοινωνική καινοτομία, mentoring κ.α.) από φορείς όπως το Επιμελητήριο, το Πανεπιστήμιο Θεσσαλίας και η ΑΝ.ΚΑ.

Τα έργα της ΣΒΑΑ περιλαμβάνουν:

- την ανάδειξη της Δημοτικής Αγοράς Καρδίτσας με επεμβάσεις αισθητικής και ενεργειακής αναβάθμισης
- την αναβάθμιση του συστήματος διαχείρισης και την επέκταση της χρήσης κοινόχρηστων ποδηλάτων.

ΕΣ3) Ανοιχτή, υποστηρικτική και συμπεριληπτική πόλη

Ο ΕΣ3) «Ανοιχτή, υποστηρικτική και συμπεριληπτική πόλη» της Στρατηγικής ΒΑΑ συνδέεται άμεσα και εξυπηρετεί την προτεραιότητα 5. «Στήριξη της βιώσιμης και ολοκληρωμένης χωρικής ανάπτυξης» του προγράμματος “Θεσσαλία” 2021-2027 και βρίσκεται σε πλήρη συνέργεια με την προτεραιότητα 4α. «Υποδομές ενίσχυσης της Κοινωνικής Συνοχής για χωρίς αποκλεισμούς ανάπτυξη» και την προτεραιότητα 4β. «Δράσεις ενίσχυσης της Κοινωνικής Συνοχής και αντιμετώπισης της φτώχειας» καθώς και τους παρακάτω ειδικούς στόχους του προγράμματος “Θεσσαλία” 2021-2027:

RSO4.3. Προώθηση της κοινωνικοοικονομικής ένταξης περιθωριοποιημένων κοινοτήτων, νοικοκυριών με χαμηλό εισόδημα και μειονεκτουσών ομάδων, συμπεριλαμβανομένων των ατόμων με ειδικές ανάγκες, μέσω ολοκληρωμένων δράσεων που περιλαμβάνουν υπηρεσίες στέγασης και κοινωνικές υπηρεσίες (ΕΤΠΑ)

ESO4.1. Βελτίωση της πρόσβασης στην απασχόληση και μέτρα ενεργοποίησης για όλα τα άτομα που αναζητούν εργασία, συγκεκριμένα, τους νέους, ιδίως μέσω της υλοποίησης των εγγυήσεων για τη νεολαία, τους μακροχρόνια ανέργους και τις μειονεκτούσες ομάδες στην αγορά εργασίας, και για τα οικονομικώς αδρανή άτομα, καθώς και μέσω της προώθησης της αυτοαπασχόλησης και της κοινωνικής οικονομίας (ΕΚΤ+)

ESO4.11. Ενίσχυση της ισότιμης και έγκαιρης πρόσβασης σε ποιοτικές, βιώσιμες και οικονομικά προσιτές υπηρεσίες, συμπεριλαμβανομένων υπηρεσιών που προάγουν την πρόσβαση σε στέγαση και φροντίδα με επίκεντρο τον άνθρωπο, συμπεριλαμβανομένης της υγειονομικής περίθαλψης: εκσυγχρονισμός των συστημάτων κοινωνικής προστασίας, συμπεριλαμβανομένης της προώθησης της πρόσβασης στην κοινωνική προστασία, με ειδική έμφαση στα παιδιά και στις μειονεκτούσες ομάδες: βελτίωση της προσβασιμότητας, μεταξύ άλλων για τα άτομα με αναπηρίες, της αποτελεσματικότητας και της ανθεκτικότητας των συστημάτων υγειονομικής περίθαλψης και των υπηρεσιών μακροχρόνιας περίθαλψης (ΕΚΤ+)

Ο ειδικός στόχος ΕΣ3) εξυπηρετεί επτά (7) ιεραρχημένες ανάγκες της Στρατηγικής ΒΑΑ (σε παρένθεση η σειρά ιεράρχησης) :

- (3) Δημιουργία νέων υπηρεσιών - δομών και βελτίωση παροχής υφιστάμενων υπηρεσιών - δομών προς μέλη ευπαθών και ευάλωτων ομάδων για την ενδυνάμωση της κοινωνικής συνοχής
- (5) Βελτίωση της ποιότητας καθημερινότητας των κατοίκων και επισκεπτών στους τομείς διαμονής, εργασίας, αναψυχής και κινητικότητας
- (7) Στήριξη της επιχειρηματικότητας (ειδικά της κοινωνικής μορφής της) από εξειδικευμένους υποστηρικτικούς μηχανισμούς / δομές
- (8) Στήριξη της επιχειρηματικότητας σε τομείς προτεραιότητας της περιφερειακής στρατηγικής
- (13) Δημιουργία ευκαιριών απασχόλησης ή επιχειρηματικής εκκίνησης για ευπαθείς και ευάλωτες ομάδες
- (16) Δημιουργία και βελτίωση της λειτουργίας των τοπικών δομών

(17) Βελτίωση και αναβάθμιση των δεξιοτήτων του ανθρώπινου δυναμικού

Στρατηγική επίτευξης ειδικού στόχου και σύνδεσης με ανάγκες / δυνατότητες της ΠΠ

Η στρατηγική για την επίτευξη του ειδικού στόχου ΕΣ3) περιλαμβάνει την υλοποίηση έργων / πράξεων των ακόλουθων τριών (3) δράσεων της ΣΒΑΑ :

- Δημιουργία / αναβάθμιση και εξοπλισμός κοινωνικών υποδομών (δράση 6)
- Υπηρεσίες πρόσβασης στην αγορά εργασίας, στην αυταπασχόληση και στην επιχειρηματικότητα (δράση 7)
- Βελτίωση πρόσβασης ατόμων με αναπηρία σε υπηρεσίες κοινωνικής προστασίας (δράση 8)

καθώς και την ενδυνάμωση της συνεργασίας με τοπικούς φορείς της Κοινωνίας των Πολιτών (εθελοντές, Εκκλησία, ΜΚΟ κ.α.) και ενέργειες ενδυνάμωσης του Οικοσυστήματος συνεργατισμού. Επίσης, κρίνεται απαραίτητο η δημιουργία και υποστήριξη επιχειρήσεων της Κοινωνικής και Αλληλέγγυας Οικονομίας από τα πλέον ευάλωτα άτομα σε τομείς της επικαιροποιημένης περιφερειακής στρατηγικής καινοτομίας έξυπνης εξειδίκευσης RIS3, η παροχή υπηρεσιών mentoring συμπληρωματικά προς τις παροχές κατάρτισης και συμβουλευτικής για διευκόλυνση πρόσβασης στην αγορά εργασίας καθώς και πρόσβασης σε χρηματοδοτικά εργαλεία (μικροδάνεια EaSI) ή άλλα προγράμματα αποκλεισμένων ατόμων όπως ενδεικτικά, νέοι εκτός εκπαίδευσης, απασχόλησης ή κατάρτισης (NEETs).

Τα έργα της ΣΒΑΑ περιλαμβάνουν:

- τη δημιουργία πολυχώρου κοινωνικής αλληλεγγύης για λειτουργία κοινωνικού παντοπωλείου και δομής υποστηριζόμενων διαμερισμάτων για αστέγους,
- τις δαπάνες λειτουργίας (ΕΚΤ+) και την προμήθεια εξοπλισμού του Θεοδωρίδειου Κέντρου υποστήριξης για ανθρώπους με αναπηρία "Ορίζοντες" (ΕΤΠΑ)
- τη λειτουργία του Κέντρου υποστήριξης επιχειρηματικότητας ανέργων και μειονεκτούντων πολιτών Δήμου Καρδίτσας (ΚΥΠΕΑ - συνεχιζόμενη δομή) από την ΑΝ.ΚΑ Α.Ε.
- τη λειτουργία νέας δομής παροχής υπηρεσιών κοινωνικής καινοτομίας (mentoring, στήριξη κοινωνικής και αλληλέγγυας οικονομίας κ.α.) για ωφελούμενους ευάλωτων ομάδων που αναζητούν θέση εργασίας, με φορέα λειτουργίας την ΑΝ.ΚΑ Α.Ε.

Ο ΕΣ3) παρουσιάζει συνέργειες / συμπληρωματικότητες με το τομεακό Πρόγραμμα «Ανθρώπινο Δυναμικό και Κοινωνική Συνοχή» και με τους άξονες προτεραιότητας / ειδικούς στόχους της Εθνικής Στρατηγικής για την Κοινωνική Ένταξη και Μείωση της Φτώχειας.

Επίσης, η υλοποίηση της δράσης 7 του ΕΣ3) θα στοχεύει σε τομείς / κλάδους προτεραιότητας της επικαιροποιημένης Περιφερειακής Στρατηγικής Καινοτομίας Έξυπνης Εξειδίκευσης (RIS3).

Τίτλος της Στρατηγικής ΒΑΑ

Μετά από τη διατύπωση του οράματος και τον προσδιορισμό των στόχων της Στρατηγικής Βιώσιμης Αστικής Ανάπτυξης, προτείνεται ως τίτλος της Στρατηγικής:

"Καρδίτσα 2030, πόλη που αξίζει να ζεις"

Ο τίτλος αυτός εκφράζει τη συμπύκνωση των στόχων της Στρατηγικής ΒΑΑ στην ισχυρή βούληση της Δημοτικής Αρχής να καταστεί η πόλη της Καρδίτσας, με την ενεργή συμμετοχή των πολιτών, ένας ανοικτός χώρος προσβάσιμος σε όλους, φιλικός και υποστηρικτικός προς τους πλέον αδύναμους, ένα κέντρο κοινωνικής καινοτομίας, συνεργατικότητας και πράσινης - ψηφιακής επιχειρηματικότητας και ταυτόχρονα ένας βιώσιμος χώρος με ασφαλείς, ανθεκτικές και πράσινες υποδομές και εγκαταστάσεις, ***«μια πόλη που να αξίζει να ζεις»***.

Η περιγραφόμενη Στρατηγική Βιώσιμης Αστικής Ανάπτυξης και οι διασυνδέσεις μεταξύ στόχων, ειδικών στόχων, δράσεων, πράξεων / έργων καθώς και επενδυτικών προτεραιοτήτων του Προγράμματος "Θεσσαλία" 2021-2027 αποτυπώνονται στο ακόλουθο διάγραμμα.

ΕΙΔΙΚΟΙ ΣΤΟΧΟΙ ΣΒΑΑ 2021-2027

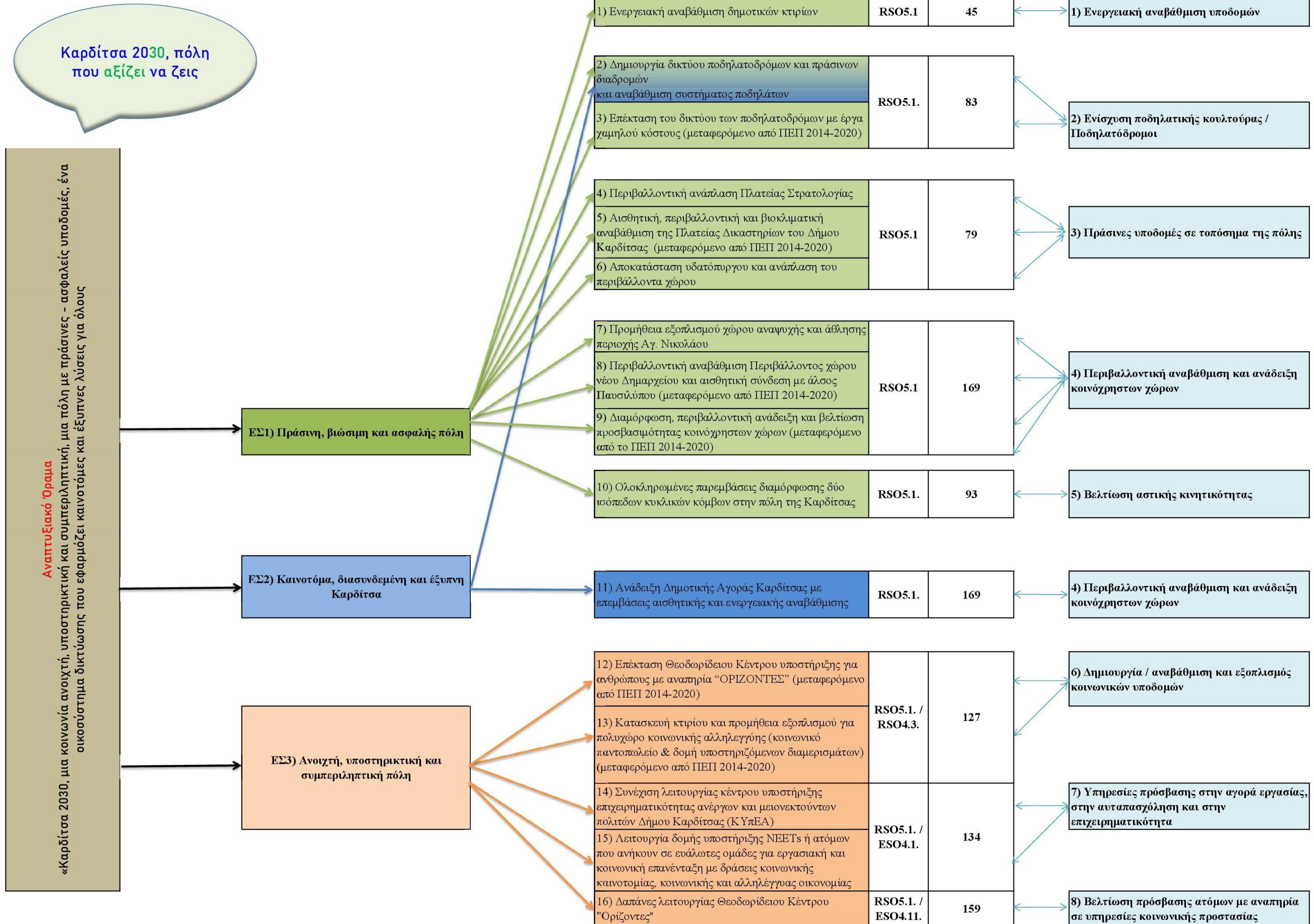

B.2 Πηγές Χρηματοδότησης Στρατηγικής ΒΑΑ

ΣΧΕΔΙΟ ΧΡΗΜΑΤΟΔΟΤΗΣΗΣ ΣΤΡΑΤΗΓΙΚΗΣ															
Ειδικός Στόχος Στρατηγικής	Δράση	Πράξη	Ταμείο	Π/Υ (€) Δ.Δ.	Εκτίμηση Τελικού Κόστους (€) Δ.Δ.	Χρηματοδότηση				Ενδεικτική Κατανομή Κόστους ανά έτος					
						Πρόγραμμα/Πηγή Χρηματοδότησης	Ειδικός Στόχος Προγράμματος	Πεδίο Παρέμβασης Προγράμματος	Συμβολή στην κλιματική αλλαγή	2023	2024	2025	2026	2027	2028
ΕΣ1	Ενεργειακή αναβάθμιση υποδομών	Ενεργειακή αναβάθμιση δημοτικών κτιρίων	ΕΤΠΑ	3.100.000,00	2.480.000,00	ΟΧΕ-ΒΑΑ ΘΕΣΣΑΛΙΑ 2021-27	RSO5.1.	45	3.100.000,00			248.000,00	992.000,00	992.000,00	248.000,00
ΕΣ1/ΕΣ2	Ενίσχυση ποδηλατικής κουλτούρας / Ποδηλατόδρομοι	Δημιουργία δικτύου ποδηλατοδρόμων και πράσινων διαδρομών και αναβάθμιση συστήματος ποδηλάτων	ΕΤΠΑ	1.899.069,60	1.559.069,60	ΟΧΕ-ΒΑΑ ΘΕΣΣΑΛΙΑ 2021-27	RSO5.1.	83	1.899.069,60		199.069,60	340.000,00	680.000,00	340.000,00	
ΕΣ1	Ενίσχυση ποδηλατικής κουλτούρας / Ποδηλατόδρομοι	Επέκταση του δικτύου των ποδηλατοδρόμων με έργα χαμηλού κόστους (μεταφερόμενο από ΠΕΠ 2014-2020)	ΕΤΠΑ	362.431,73	362.431,73	ΟΧΕ-ΒΑΑ ΘΕΣΣΑΛΙΑ 2021-27	RSO5.1.	83	362.431,73		362.431,73				
ΕΣ1	Πράσινες υποδομές σε τοπόσημα της πόλης	Περιβαλλοντική ανάπλαση Πλατείας Στρατολογίας	ΕΤΠΑ	500.000,00	400.000,00	ΟΧΕ-ΒΑΑ ΘΕΣΣΑΛΙΑ 2021-27	RSO5.1.	79	200.000,00			80.000,00	240.000,00	80.000,00	
ΕΣ1	Πράσινες υποδομές σε τοπόσημα της πόλης	Αισθητική, περιβαλλοντική και βιοκλιματική αναβάθμιση της Πλατείας Δικαστηρίων του Δήμου Καρδίτσας (μεταφερόμενο από ΠΕΠ 2014-2020)	ΕΤΠΑ	1.640.000,00	1.312.000,00	ΟΧΕ-ΒΑΑ ΘΕΣΣΑΛΙΑ 2021-27	RSO5.1.	79	656.000,00		131.200,00	524.800,00	656.000,00		
ΕΣ1	Πράσινες υποδομές σε τοπόσημα της πόλης	Αποκατάσταση υδατόπυργου και ανάπλαση του περιβάλλοντα χώρου	ΕΤΠΑ	350.000,00	280.000,00	ΟΧΕ-ΒΑΑ ΘΕΣΣΑΛΙΑ 2021-27	RSO5.1.	79	140.000,00			140.000,00	140.000,00		
ΕΣ1	Περιβαλλοντική αναβάθμιση και ανάδειξη κοινόχρηστων χώρων	Προμήθεια εξοπλισμού χώρου αναψυχής και άθλησης περιοχής Αγ. Νικολάου	ΕΤΠΑ	2.150.000,00	1.720.000,00	ΟΧΕ-ΒΑΑ ΘΕΣΣΑΛΙΑ 2021-27	RSO5.1.	169				520.000,00	1.200.000,00		
ΕΣ1	Περιβαλλοντική αναβάθμιση και ανάδειξη κοινόχρηστων χώρων	Περιβαλλοντική αναβάθμιση Περιβάλλοντος χώρου νέου Δημαρχείου και αισθητική σύνδεση με άλσος Παυσιλύπου (μεταφερόμενο από ΠΕΠ 2014-2020)	ΕΤΠΑ	695.000,00	556.000,00	ΟΧΕ-ΒΑΑ ΘΕΣΣΑΛΙΑ 2021-27	RSO5.1.	169			83.400,00	472.600,00			
ΕΣ1	Περιβαλλοντική αναβάθμιση και ανάδειξη κοινόχρηστων χώρων	Διαμόρφωση, περιβαλλοντική ανάδειξη και βελτίωση προσβασιμότητας κοινόχρηστων χώρων (μεταφερόμενο από ΠΕΠ 2014-2020)	ΕΤΠΑ	1.782.006,03	1.483.406,03	ΟΧΕ-ΒΑΑ ΘΕΣΣΑΛΙΑ 2021-27	RSO5.1.	169			512.956,03	418.040,00	477.760,00	74.650,00	
ΕΣ1	Βελτίωση αστικής κινητικότητας	Ολοκληρωμένες παρεμβάσεις διαμόρφωσης δύο ισόπεδων κυκλικών	ΕΤΠΑ	2.000.000,00	1.600.000,00	ΟΧΕ-ΒΑΑ ΘΕΣΣΑΛΙΑ 2021-27	RSO5.1.	93				160.000,00	640.000,00	640.000,00	160.000,00

		κόμβων στην πόλη της Καρδίτσας														
ΕΣ2	Περιβαλλοντική αναβάθμιση και ανάδειξη κοινόχρηστων χώρων	Ανάδειξη Δημοτικής Αγοράς Καρδίτσας με επεμβάσεις αισθητικής και ενεργειακής αναβάθμισης	ΕΤΠΑ	2.500.000,00	2.000.000,00	ΟΧΕ-ΒΑΑ ΘΕΣΣΑΛΙΑ 2021-27	RSO5.1.	169			200.000,00	800.000,00	800.000,00	200.000,00		
ΕΣ3	Δημιουργία / αναβάθμιση και εξοπλισμός κοινωνικών υποδομών	Επέκταση Θεοδωρίδειου Κέντρου υποστήριξης για ανθρώπους με αναπηρία "ΟΡΙΖΟΝΤΕΣ" (μεταφερόμενο από ΠΕΠ 2014-2020)	ΕΤΠΑ	524.517,83	521.017,83	ΟΧΕ-ΒΑΑ ΘΕΣΣΑΛΙΑ 2021-27	RSO4.3.	127		521.017,83						
ΕΣ3	Δημιουργία / αναβάθμιση και εξοπλισμός κοινωνικών υποδομών	Κατασκευή κτιρίου και προμήθεια εξοπλισμού για πολυχώρο κοινωνικής αλληλεγγύης (κοινωνικό παντοπωλείο & δομή υποστηριζόμενων διαμερισμάτων) (μεταφερόμενο από ΠΕΠ 2014-2020)	ΕΤΠΑ	549.187,48	549.187,48	ΟΧΕ-ΒΑΑ ΘΕΣΣΑΛΙΑ 2021-27	RSO4.3.	127		549.187,48						
ΕΣ3	Υπηρεσίες πρόσβασης στην αγορά εργασίας, στην αυταπασχόληση και στην επιχειρηματικότητα	Συνέχιση λειτουργίας κέντρου υποστήριξης επιχειρηματικότητας ανέργων και μειονεκτούντων πολιτών Δήμου Καρδίτσας (ΚΥΠΕΑ)	ΕΚΤ+	420.000,00	420.000,00	ΟΧΕ-ΒΑΑ ΘΕΣΣΑΛΙΑ 2021-27	ESO4.1.	134		70.000,00	70.000,00	70.000,00	70.000,00	70.000,00	70.000,00	70.000,00
ΕΣ3	Υπηρεσίες πρόσβασης στην αγορά εργασίας, στην αυταπασχόληση και στην επιχειρηματικότητα	Λειτουργία δομής υποστήριξης NEETs ή ατόμων που ανήκουν σε ευάλωτες ομάδες για εργασιακή και κοινωνική επανένταξη με δράσεις κοινωνικής καινοτομίας, κοινωνικής και αλληλέγγυας οικονομίας	ΕΚΤ+	350.000,00	350.000,00	ΟΧΕ-ΒΑΑ ΘΕΣΣΑΛΙΑ 2021-27	ESO4.1.	134		70.000,00	70.000,00	70.000,00	70.000,00	70.000,00	70.000,00	70.000,00
ΕΣ3	Βελτίωση πρόσβασης ατόμων με αναπηρία σε υπηρεσίες κοινωνικής προστασίας	Δαπάνες λειτουργίας Θεοδωρίδειου Κέντρου "Ορίζοντες"	ΕΚΤ+	1.073.600,00	1.073.600,00	ΟΧΕ-ΒΑΑ ΘΕΣΣΑΛΙΑ 2021-27	ESO4.11.	159		17.600,00	211.200,00	211.200,00	211.200,00	211.200,00	211.200,00	211.200,00
Υποσύνολο ΕΤΠΑ ΠΡΟΓΡΑΜΜΑ «ΘΕΣΣΑΛΙΑ»				18.052.212,67	14.823.112,67				0,00	2.359.262,67	3.103.440,00	5.825.760,00	2.926.650,00	608.000,00	0,00	
Υποσύνολο ΕΚΤ+ ΠΡΟΓΡΑΜΜΑ «ΘΕΣΣΑΛΙΑ»				1.843.600,00	1.843.600,00				0,00	87.600,00	351.200,00	351.200,00	351.200,00	351.200,00	351.200,00	351.200,00
Σύνολο ΠΡΟΓΡΑΜΜΑ «ΘΕΣΣΑΛΙΑ»				19.895.812,67	16.666.712,67				0,00	2.446.862,67	3.454.640,00	6.176.960,00	3.277.850,00	959.200,00	351.200,00	
Σύνολο λοιπών πηγών χρηματοδότησης/ προγραμμάτων																
Γενικό Σύνολο Στρατηγικής ΒΑΑ				19.895.812,67	16.666.712,67				0,00	2.446.862,67	3.454.640,00	6.176.960,00	3.277.850,00	959.200,00	351.200,00	
Σύνολο Δράσεων που Συμβάλουν στην κλιματική αλλαγή				6.357.501,33	5.198.301,33				0,00	613.981,33	885.920,00	2.086.400,00	1.364.000,00	248.000,00	0,00	
Ποσοστό Δράσεων που Συμβάλουν στην κλιματική αλλαγή				35,22%												

ΣΧΕΔΙΟ ΧΡΗΜΑΤΟΔΟΤΗΣΗΣ ΑΛΛΩΝ ΕΡΓΩΝ ΠΟΥ ΣΥΜΒΑΛΛΟΥΝ ΣΤΗ ΣΤΡΑΤΗΓΙΚΗ																
Ειδικός Στόχος Στρατηγικής	Δράση	Πράξη	Ταμείο	Π/Υ(€) Δ.Δ.	Εκτίμηση Τελικού Κόστους (€) Δ.Δ.	Χρηματοδότηση				Ενδεικτική Κατανομή Κόστους ανά έτος						
						Πρόγραμμα / Πηγή Χρηματοδότησης	Ειδικός Στόχος Προγράμματος	Πεδίο Παρέμβασης Προγράμματος	Συμβολή στην κλιματική αλλαγή	2023	2024	2025	2026	2027	2028	2029
ΕΣ1	Ενεργειακή αναβάθμιση υποδομών	Σχέδιο ενεργειακής αναβάθμισης και εξοικονόμησης ενέργειας στο υφιστάμενο σχολικό κτίριο του βου Δημοτικού Σχολείου Καρδίτσας	ΕΤΠΑ	240.000,00		ΘΕΣΣΑΛΙΑ 2021-2027			240.000,00							
ΕΣ1	Ενεργειακή αναβάθμιση υποδομών	Ενεργειακή αναβάθμιση του κτιρίου του Δικαστικού Μεγάρου Καρδίτσας	ΕΤΠΑ	1.152.200,00		ΘΕΣΣΑΛΙΑ 2021-2027			1.152.200,00							
ΕΣ1	Ενεργειακή αναβάθμιση υποδομών	Ενεργειακή Αναβάθμιση – Αυτοματοποίηση του Συστήματος Ηλεκτροφωτισμού Κοινοχρήστων χώρων με εξοικονόμηση ενέργειας του Δήμου	Ιδιωτικοί πόροι	7.241.437,00		Ιδιώτης / Σύμβαση Ενεργειακής Απόδοσης			7.241.437,00							
ΕΣ2		Ανάπτυξη Εφαρμογών Έξυπνων Πόλεων και Τεχνολογιών για το Διαδίκτυο των Αντικειμένων (ΙΟΤ) του Δήμου Καρδίτσας	ΕΤΠΑ	1.580.000,00		Ε.Π. Ψηφιακός Μετασχηματισμός										
ΕΣ2		Ανοικτό Κέντρο Εμπορίου Δήμου Καρδίτσας - Υποέργο VI: Πομήθεια και εγκατάσταση συστημάτων έξυπνης πόλης και έξυπνης βιώσιμης κινητικότητας	ΕΤΠΑ	349.872,00		Ε.Π. Ανταγωνιστικότητα Επιχειρηματικότητα και Καινοτομία										
ΕΣ2		Ανοικτό Κέντρο Εμπορίου Δήμου Καρδίτσας - Υποέργο VII: Πομήθεια και εγκατάσταση υλικών για την ανάδειξη της ταυτότητας της εμπορικής περιοχής	ΕΤΠΑ	114.400,00		Ε.Π. Ανταγωνιστικότητα Επιχειρηματικότητα και Καινοτομία										
ΕΣ1	Περιβαλλοντική αναβάθμιση και ανάδειξη κοινόχρηστων χώρων	Ανοικτό Κέντρο Εμπορίου Δήμου Καρδίτσας - Υποέργο V: Παρεμβάσεις αναβάθμισης δημόσιου χώρου για τη δημιουργία του Ανοικτού Κέντρου Εμπορίου	ΕΤΠΑ	697.257,21		Ε.Π. Ανταγωνιστικότητα Επιχειρηματικότητα και Καινοτομία										
ΕΣ1	Περιβαλλοντική αναβάθμιση και ανάδειξη κοινόχρηστων χώρων	Επιχειρησιακό Σχέδιο για την εξασφάλιση κοινόχρηστων και κοινοφελών χώρων - Ε.Σ.Ε.Κ.Κ. Δήμου Καρδίτσας	Πράσινο Ταμείο	59.520,00		Πράσινο Ταμείο										
ΕΣ1	Περιβαλλοντική αναβάθμιση και ανάδειξη κοινόχρηστων χώρων	Ανάπλαση του πάρκου Παυσίλυπου και πλατείας Πλαστήρα	ΤΑΑ	8.000.000,00		Ελλάδα 2.0										
ΕΣ1	Περιβαλλοντική αναβάθμιση και ανάδειξη κοινόχρηστων χώρων	Κατασκευή συνθετικού χλοοτάπητα στο Αθλητικό Κέντρο Αγίου Νικολάου Δήμου Καρδίτσας Π.Ε. Καρδίτσας	ΕΤΠΑ	188.500,00		ΕΣΠΑ										
ΕΣ1	Περιβαλλοντική αναβάθμιση και ανάδειξη κοινόχρηστων χώρων	Προμήθεια και τοποθέτηση εξοπλισμού για αναβάθμιση της παιδικής χαράς του Παυσίλυπου και δημιουργία νέας παιδικής χαράς στα Εργατικά Τσαπόχα	ΕΤΠΑ	205.398,00		ΕΣΠΑ										
ΕΣ1	Περιβαλλοντική αναβάθμιση και ανάδειξη κοινόχρηστων χώρων	Βελτιώσεις αθλητικών εγκαταστάσεων Δήμου Καρδίτσας - Ανάδειξη των αθλητικών χώρων Δήμου Καρδίτσας	ΠΔΕ	330.000,00		Φιλόδημος II										
ΕΣ1	Περιβαλλοντική αναβάθμιση και ανάδειξη κοινόχρηστων χώρων	Αποκατάσταση ζημιών σε πεζοδρόμια και κοινόχρηστους χώρους στο Δήμο Καρδίτσας λόγω της θεομηνίας της 18ης και 19ης Σεπτεμβρίου	ΣΑΕ055	2.152.485,41												

Στρατηγική Βιώσιμης Αστικής Ανάπτυξης Δήμου Καρδίτσας

ΕΣ1	Περιβαλλοντική αναβάθμιση και ανάδειξη κοινόχρηστων χώρων	Μελέτη αρχιτεκτονικής ανάπλασης και αξιοποίησης του περιβάλλοντος χώρου και των κτιρίων του πρώην στρατοπέδου Λουμάκη	ΠΔΕ	964.289,47	Αντώνης Τρίτσης												
ΕΣ1	Βελτίωση αστικής κινητικότητας	Κατασκευή κυκλικού κόμβου στο 6ο Δημοτικό Σχολείο Καρδίτσας για την βελτίωση της οδικής ασφάλειας	ΤΑΑ	1.050.000,00	Ελλάδα 2.0 Πρόγραμμα βελτίωσης οδικής ασφάλειας												
ΕΣ2	Βελτίωση αστικής κινητικότητας	Βιώσιμη μικροκινητικότητα μέσω συστήματος κοινόχρηστων ποδηλάτων σε Δήμους της Χώρας (εκτός Δήμων Μητροπολιτικών Κέντρων)		316.000,00	ΕΣΠΑ												
ΕΣ2	Βελτίωση αστικής κινητικότητας	Σταθμοί φόρτισης ηλεκτρικών οχημάτων	ΕΤΠΑ	300.000,00	Πράσινο Ταμείο / Πρόγραμμα ΠΕ.Κ.Α.												
ΕΣ3	Δημιουργία / αναβάθμιση και εξοπλισμός κοινωνικών υποδομών	Προσαρμογή των λειτουργούντων παιδικών και βρεφονηπιακών σταθμών του Δήμου Καρδίτσας στις προδιαγραφές του νέου θεσμικού πλαισίου αδειοδότησης σύμφωνα με τις διατάξεις του π.δ. 99/2017	ΠΔΕ	300.000,00	Φιλόδημος												
ΕΣ3		Δομές Παροχής Βασικών Αγαθών: Κοινωνικό Παντοπωλείο και Κοινωνικό Φαρμακείο Δήμου Καρδίτσας (συνεχιζόμενες δομές)	ΕΚΤ+	211.588,00	ΘΕΣΣΑΛΙΑ 2021-2027												
ΕΣ3		Επέκταση της επιχορήγησης του Κέντρου Γυναικών Καρδίτσας για τη λειτουργία Κέντρου Συμβουλευτικής Υποστήριξης Γυναικών θυμάτων βίας σε τοπικό επίπεδο στη Θεσσαλία	ΕΚΤ+	276.900,00	ΘΕΣΣΑΛΙΑ 2021-2027												
ΕΣ3		Κέντρο Κοινότητας Δήμου Καρδίτσας (συνεχιζόμενη δομή)	ΕΚΤ+	575.172,00	ΘΕΣΣΑΛΙΑ 2021-2027												
Σύνολο λοιπών πηγών χρηματοδότησης/προγραμμάτων				26.305.019,09													
Σύνολο Δράσεων που Συμβάλουν στην κλιματική αλλαγή				8.633.637,00					8.633.637,00								

B.3 Σχέδιο Δράσης

B.3.1 Δελτία Δράσης ΕΤΠΑ

ΔΕΛΤΙΟ ΔΡΑΣΗΣ (1)	
Τίτλος Δράσης	Ενεργειακή αναβάθμιση υποδομών
Πεδίο Παρέμβασης του Προγράμματος «ΘΕΣΣΑΛΙΑ» στην οποία αντιστοιχεί	45 - Ανακαίνιση για ενεργειακή απόδοση ή μέτρα ενεργειακής απόδοσης σε δημόσια υποδομή, έργα επίδειξης και υποστηρικτικά μέτρα σύμφωνα με τα κριτήρια ενεργειακής απόδοσης
Συνοπτική περιγραφή δράσης	<p>Η δράση αφορά σε έργα ενεργειακής αναβάθμιση δημοτικών κτιρίων και εγκαταστάσεων, όπως: το κολυμβητήριο, το παλιό και νέο κλειστό γυμναστήριο, το 10^ο Δημοτικό Σχολείο και το Λαογραφικό Μουσείο Πόλης. Στόχος είναι με τις ενεργειακές αυτές παρεμβάσεις να μειωθεί η κατανάλωση πρωτογενούς ενέργειας και να καταταχθούν τα κτίρια αυτά σε ενεργειακή κατηγορία Α.</p> <p>Οι παρεμβάσεις συνάδουν με το ΣΔΑΕΚ και στοχεύουν σε μια κλιματικά ουδέτερη πόλη το 2050.</p>
Ενδεικτικά Έργα δράσης	1) Ενεργειακή αναβάθμιση υποδομών
Δείκτης (ες) Εκροής (ων)	<p>RCO19 - Δημόσια κτίρια με βελτιωμένη ενεργειακή απόδοση σε τετραγωνικά μέτρα:</p> <p>410,65 τ.μ. (Μουσείο Πόλης) + 1.433,3 τ.μ. (Παλιό Κλειστό Γυμναστήριο) + 1.635 τ.μ. (Κολυμβητήριο) + 6.231,9 τ.μ. (Νέο Κλειστό Γυμναστήριο) + 904,3 τ.μ. (10^ο Δημοτικό Σχολείο) = 10.615,15 τ.μ.</p>
Δείκτης (ες) Αποτελέσματος	<p>RCR26 - Ετήσια κατανάλωση πρωτογενούς ενέργειας (εκ της οποίας: κατοικίες, δημόσια κτίρια, επιχειρήσεις, άλλα) σε : 1.500 MWh/έτος</p> <p>RCR29 - Εκτιμώμενες εκπομπές αερίων του θερμοκηπίου σε τόνοι Ισοδύναμου CO₂/έτος: 340 tn ισοδύναμου CO₂ ανά έτος</p>
Αναμενόμενη συμβολή στον ειδικό στόχο ΒΑΑ	ΕΣ1) Πράσινη, βιώσιμη και ασφαλής πόλη
Αναμενόμενη συμβολή στον ειδικό στόχο του Προγράμματος «ΘΕΣΣΑΛΙΑ» 2021-2027	RSO5.1. Ενίσχυση της ολοκληρωμένης και χωρίς αποκλεισμούς κοινωνικής, οικονομικής και περιβαλλοντικής ανάπτυξης, του πολιτισμού, της φυσικής κληρονομιάς, του βιώσιμου τουρισμού και της ασφάλειας στις αστικές περιοχές
Ανάγκη / δυνατότητα της ΠΠ που εξυπηρετείται από την Δράση	<p>Με τη δράση προβλέπεται η εφαρμογή προτάσεων του Σχεδίου Διαχείρισης Αειφόρου Ενέργειας και Κλίματος (ΣΔΑΕΚ), ενώ ικανοποιούνται οι ανάγκες:</p> <p>(4) Αξιοποίηση τεχνικών ενεργειακής αναβάθμισης κτιρίων και τεχνολογιών χρήσης ΑΠΕ, με μείωση των εκπομπών ρύπων</p> <p>(5) Βελτίωση της ποιότητας καθημερινότητας των κατοίκων και επισκεπτών στους τομείς διαμονής, εργασίας, αναψυχής και κινητικότητας</p> <p>(9) Αξιοποίηση έξυπνων - καινοτόμων πράσινων τεχνολογιών</p> <p>(12) Ενδυνάμωση της περιβαλλοντικής ευαισθητοποίησης των πολιτών καθώς και της κυκλοφοριακής συμπεριφοράς</p>

**Ενδεικτικός (οι)
Δικαιούχος (οι)**

Δήμος Καρδίτσας

Παρατηρήσεις :

ΔΕΛΤΙΟ ΔΡΑΣΗΣ (2)	
Τίτλος Δράσης	Ενίσχυση ποδηλατικής κουλτούρας / Ποδηλατόδρομοι
Πεδίο Παρέμβασης του Προγράμματος «ΘΕΣΣΑΛΙΑ» στην οποία αντιστοιχεί	83 - Υποδομές ποδηλασίας
Συνοπτική περιγραφή δράσης	Με τα έργα της κατηγορίας αυτής επεκτείνεται το δίκτυο ποδηλατοδρόμων στην πόλη της Καρδίτσας, μια πόλη που το ποδήλατο είναι ζωντανό και αποτελεί την ταυτότητα της. Το δίκτυο των ποδηλατοδρόμων εξασφαλίζει την ασφαλή κίνηση των ποδηλατών, την αισθητική και λειτουργική αναβάθμιση της πόλης, την μείωση των εκπομπών και την ενθάρρυνση της βιώσιμης κινητικότητας. Οι παρεμβάσεις περιλαμβάνονται στο ΣΒΑΚ.
Ενδεικτικά Έργα δράσης	1) Δημιουργία δικτύου ποδηλατοδρόμων και πράσινων διαδρομών και αναβάθμιση συστήματος ποδηλάτων 2) Επέκταση του δικτύου των ποδηλατοδρόμων με έργα χαμηλού κόστους (μεταφερόμενο από ΠΕΠ 2014-2020)
Δείκτης (ες) Εκροής (ων)	RC058 – Υποδομές για ποδηλασία που υποστηρίζονται Χιλιόμετρα : $1,30 + 2,30 + 12,24 = \mathbf{15,84 \text{ χλμ.}}$
Δείκτης (ες) Αποτελέσματος	RCR64 - Ετήσιος αριθμός χρηστών των ειδικών υποδομών για ποδηλασία : 40.272 Χρήστες/έτος (απογραφή 2021)
Αναμενόμενη συμβολή στον ειδικό στόχο ΒΑΑ	ΕΣ1) Πράσινη, βιώσιμη και ασφαλής πόλη ΕΣ2) Καινοτόμα, διασυνδεδεμένη και έξυπνη Καρδίτσα
Αναμενόμενη συμβολή στον ειδικό στόχο του Προγράμματος «ΘΕΣΣΑΛΙΑ» 2021-2027	RS05.1. Ενίσχυση της ολοκληρωμένης και χωρίς αποκλεισμούς κοινωνικής, οικονομικής και περιβαλλοντικής ανάπτυξης, του πολιτισμού, της φυσικής κληρονομιάς, του βιώσιμου τουρισμού και της ασφάλειας στις αστικές περιοχές
Ανάγκη / δυνατότητα της ΠΠ που εξυπηρετείται από την Δράση	Με τη δράση προβλέπεται η εφαρμογή προτάσεων του Σχεδίου Βιώσιμης Αστικής Κινητικότητας αλλά και η ενίσχυση της ποδηλατικής ταυτότητας της πόλης, ενώ ικανοποιούνται οι ανάγκες: (2) Ανάδειξη του δικτύου ποδηλατοδρόμων, ως βασικό δίκτυο κυκλοφορίας, με επέκταση και βελτίωσή του και ενίσχυση ποδηλατικής κουλτούρας (5) Βελτίωση της ποιότητας καθημερινότητας των κατοίκων και επισκεπτών στους τομείς διαμονής, εργασίας, αναψυχής και κινητικότητας (6) Βελτίωση της ποιότητας ζωής και ικανοποίηση των αναγκών για την κινητικότητα των ανθρώπων και τη μεταφορά αγαθών (9) Αξιοποίηση έξυπνων - καινοτόμων πράσινων τεχνολογιών (10) Ενδυνάμωση του τουρισμού πόλης με προσέλκυση ειδικών κατηγοριών επισκεπτών και αξιοποίηση της κομβικής θέσης της πόλης πάνω στις διαδρομές προς σημαντικούς τουριστικούς προορισμούς (11) Ενσωμάτωση της καινοτομίας και της εξωστρέφειας στο παραγωγικό σύστημα της περιοχής και ενίσχυση της συνεργασίας - μεταφοράς τεχνογνωσίας και καλών πρακτικών, για την αύξηση της αξίας των προϊόντων και υπηρεσιών 12) Ενδυνάμωση της περιβαλλοντικής ευαισθητοποίησης των πολιτών καθώς και της κυκλοφοριακής συμπεριφοράς

**Ενδεικτικός (οι)
Δικαιούχος (οι)**

Δήμος Καρδίτσας

Παρατηρήσεις :

ΔΕΛΤΙΟ ΔΡΑΣΗΣ (3)	
Τίτλος Δράσης	Πράσινες υποδομές σε τοπόσημα της πόλης
Πεδίο Παρέμβασης του Προγράμματος «ΘΕΣΣΑΛΙΑ» στην οποία αντιστοιχεί	79 - Προστασία της φύσης και της βιοποικιλότητας, φυσική κληρονομιά και φυσικοί πόροι, πράσινες και γαλάζιες υποδομές
Συνοπτική περιγραφή δράσης	<p>Η δράση αυτή αποβλέπει στη βελτίωση του αστικού περιβάλλοντος, την ανάπλαση της πόλης και την αύξηση του πρασίνου. Αφορά έργα με τα οποία θα δημιουργηθούν πράσινες υποδομές σε σημεία τοπόσημα της πόλης.</p> <p><u>Τεκμηρίωση:</u></p> <p>Οι πράξεις στην Πλατεία Στρατολογίας, στην πλατεία Δικαστηρίων και στο πάρκο – άλσος εντός του οποίου βρίσκεται ο Υδατόπυργος, αφορούν <u>πράσινες / μπλε υποδομές</u>, οι οποίες δεν είναι μεμονωμένες αλλά διαμορφώνουν ένα ενιαίο σύνολο, με ομοιόμορφες παρεμβάσεις σε τρία κομβικά σημεία (δύο πλατείες και ένα πάρκο - άλσος). Όλες οι παρεμβάσεις διασφαλίζουν την προσβασιμότητα των ΑΜΕΑ.</p>  <p>Το σύνολο των παρεμβάσεων που αφορούν τον πράσινο και μπλε χαρακτήρα ανά σημείο παρέμβασης καλύπτουν μεγάλο ποσοστό των συνολικών εργασιών.</p> <p>Ενδεικτικά οι παρεμβάσεις περιλαμβάνουν ενίσχυση και αναβάθμιση πρασίνου και υδάτινων υποδομών σε υφιστάμενους πλατείες και πάρκα, όπως δενδροφυτεύσεις – φυτοκαλύψεις, εγκατάσταση κρήνου στο πάρκο, εγκατάσταση σιντριβανιού σε πλατεία, αντικατάσταση υφιστάμενων υλικών από υλικά που δεν απορροφούν τη θερμότητα.</p>
Ενδεικτικά Έργα δράσης	<ol style="list-style-type: none"> 1) Περιβαλλοντική ανάπλαση Πλατείας Στρατολογίας 2) Αισθητική, περιβαλλοντική και βιοκλιματική αναβάθμιση της Πλατείας Δικαστηρίων του Δήμου Καρδίτσας (μεταφερόμενο από ΠΕΠ 2014-2020) 3) Αποκατάσταση υδατόπυργου και ανάπλαση του περιβάλλοντα χώρου
Δείκτης (ες) Εκροής (ων)	<p>RC036 - Πράσινες υποδομές που υποστηρίζονται για σκοπούς διαφορετικούς από την προσαρμογή στην κλιματική αλλαγή:</p> <p>0,179 (πλατεία Στρατολογίας) + 0,354 (πλατεία Δικαστηρίων) + 0,453 (υδατόπυργος) = 0,986 εκτάρια</p>

Δείκτης (ες) Αποτελέσματος	RCR95 - Πληθυσμός που έχει πρόσβαση σε νέες ή βελτιωμένες πράσινες υποδομές* : 40.272
Αναμενόμενη συμβολή στον ειδικό στόχο ΒΑΑ	ΕΣ1) Πράσινη, βιώσιμη και ασφαλής πόλη
Αναμενόμενη συμβολή στον ειδικό στόχο του Προγράμματος «ΘΕΣΣΑΛΙΑ» 2021-2027	RSO5.1. Ενίσχυση της ολοκληρωμένης και χωρίς αποκλεισμούς κοινωνικής, οικονομικής και περιβαλλοντικής ανάπτυξης, του πολιτισμού, της φυσικής κληρονομιάς, του βιώσιμου τουρισμού και της ασφάλειας στις αστικές περιοχές
Ανάγκη / δυνατότητα της ΠΠ που εξυπηρετείται από την Δράση	<p>Με τη δράση προβλέπεται η ικανοποίηση των αναγκών:</p> <p>(1) Αύξηση των χώρων και ζωνών πρασίνου με αναβάθμιση των υπαρχόντων και την δημιουργία νέων δημόσιων ανοιχτών χώρων στις γειτονιές της πόλης</p> <p>(5) Βελτίωση της ποιότητας καθημερινότητας των κατοίκων και επισκεπτών στους τομείς διαμονής, εργασίας, αναψυχής και κινητικότητας</p> <p>(6) Βελτίωση της ποιότητας ζωής και ικανοποίηση των αναγκών για την κινητικότητα των ανθρώπων και τη μεταφορά αγαθών</p> <p>(8) Στήριξη της επιχειρηματικότητας σε τομείς προτεραιότητας της περιφερειακής στρατηγικής</p> <p>(9) Αξιοποίηση έξυπνων - καινοτόμων πράσινων τεχνολογιών</p> <p>(10) Ενδυνάμωση του τουρισμού πόλης με προσέλκυση ειδικών κατηγοριών επισκεπτών και αξιοποίηση της κομβικής θέσης της πόλης πάνω στις διαδρομές προς σημαντικούς τουριστικούς προορισμούς</p> <p>(11) Ενσωμάτωση της καινοτομίας και της εξωστρέφειας στο παραγωγικό σύστημα της περιοχής και ενίσχυση της συνεργασίας - μεταφοράς τεχνογνωσίας και καλών πρακτικών, για την αύξηση της αξίας των προϊόντων και υπηρεσιών</p> <p>12) Ενδυνάμωση της περιβαλλοντικής ευαισθητοποίησης των πολιτών καθώς και της κυκλοφοριακής συμπεριφοράς</p> <p>(14) Διατήρηση και προσέλκυση ενεργού και νεανικού πληθυσμού μέσω της ανάπτυξης νέων οικονομικών δραστηριοτήτων</p>
Ενδεικτικός (οι) Δικαιούχος (οι)	Δήμος Καρδίτσας
Παρατηρήσεις :	

ΔΕΛΤΙΟ ΔΡΑΣΗΣ (4)	
Τίτλος Δράσης	Περιβαλλοντική αναβάθμιση και ανάδειξη κοινόχρηστων χώρων
Πεδίο Παρέμβασης του Προγράμματος «ΘΕΣΣΑΛΙΑ» στην οποία αντιστοιχεί	169 - Πρωτοβουλίες εδαφικής ανάπτυξης, συμπεριλαμβανομένης της προετοιμασίας εδαφικών στρατηγικών
Συνοπτική περιγραφή δράσης	Η δράση αυτή αποβλέπει στην βελτίωση του αστικού περιβάλλοντος, την ανάπλαση της πόλης, την ανάκτηση του δημόσιου χώρου, την αναζωογόνηση και την αύξηση της λειτουργικότητας του κέντρου και των γειτονιών της πόλης και την αύξηση του πρασίνου. Αφορά έργα με τα οποία θα δημιουργηθούν νέοι κοινόχρηστοι χώροι, θα αναβαθμιστούν υφιστάμενοι και θα βελτιωθεί η προσβασιμότητα των ΑΜΕΑ.
Ενδεικτικά Έργα δράσης	1) Προμήθεια εξοπλισμού χώρου αναψυχής και άθλησης περιοχής Αγ. Νικολάου 2) Περιβαλλοντική αναβάθμιση Περιβάλλοντος χώρου νέου Δημαρχείου και αισθητική σύνδεση με άλσος Παυσιλύπου (μεταφερόμενο από το ΠΕΠ 2014-2020) 3) Διαμόρφωση, περιβαλλοντική ανάδειξη και βελτίωση προσβασιμότητας κοινόχρηστων χώρων, με δύο υποέργα: α) Διαμόρφωση και περιβαλλοντική ανάδειξη κοινόχρηστων χώρων στις γειτονιές της Καρδίτσας (μεταφερόμενο από το ΠΕΠ 2014-2020) β) Παρεμβάσεις βελτίωσης προσβασιμότητας για ΑμεΑ 4) Ανάδειξη Δημοτικής Αγοράς Καρδίτσας με επεμβάσεις αισθητικής και ενεργειακής αναβάθμισης
Δείκτης (ες) Εκροής (ων)	RC074 - Πληθυσμός που καλύπτεται από έργα στο πλαίσιο στρατηγικών για ολοκληρωμένη χωρική ανάπτυξη: 40.272 RC075 - Στρατηγικές για ολοκληρωμένη χωρική ανάπτυξη που υποστηρίζονται: 1
Δείκτης (ες) Αποτελέσματος	PSR998 - Φορείς που συμμετέχουν στη διαμόρφωση της εταιρικής σχέσης : 5
Αναμενόμενη συμβολή στον ειδικό στόχο ΒΑΑ	ΕΣ1) Πράσινη, βιώσιμη και ασφαλής πόλη
Αναμενόμενη συμβολή στον ειδικό στόχο του Προγράμματος «ΘΕΣΣΑΛΙΑ» 2021-2027	RS05.1. Ενίσχυση της ολοκληρωμένης και χωρίς αποκλεισμούς κοινωνικής, οικονομικής και περιβαλλοντικής ανάπτυξης, του πολιτισμού, της φυσικής κληρονομιάς, του βιώσιμου τουρισμού και της ασφάλειας στις αστικές περιοχές
Ανάγκη / δυνατότητα της ΠΠ που εξυπηρετείται από την Δράση	Με τη δράση προβλέπεται η ικανοποίηση των αναγκών: (1) Αύξηση των χώρων και ζωνών πρασίνου με αναβάθμιση των υπαρχόντων και την δημιουργία νέων δημόσιων ανοιχτών χώρων στις γειτονιές της πόλης (5) Βελτίωση της ποιότητας καθημερινότητας των κατοίκων και επισκεπτών στους τομείς διαμονής, εργασίας, αναψυχής και κινητικότητας (6) Βελτίωση της ποιότητας ζωής και ικανοποίηση των αναγκών για την κινητικότητα των ανθρώπων και τη μεταφορά αγαθών (8) Στήριξη της επιχειρηματικότητας σε τομείς προτεραιότητας της περιφερειακής στρατηγικής

	<p>(9) Αξιοποίηση έξυπνων - καινοτόμων πράσινων τεχνολογιών</p> <p>(10) Ενδυνάμωση του τουρισμού πόλης με προσέλκυση ειδικών κατηγοριών επισκεπτών και αξιοποίηση της κομβικής θέσης της πόλης πάνω στις διαδρομές προς σημαντικούς τουριστικούς προορισμούς</p> <p>(11) Ενσωμάτωση της καινοτομίας και της εξωστρέφειας στο παραγωγικό σύστημα της περιοχής και ενίσχυση της συνεργασίας - μεταφοράς τεχνογνωσίας και καλών πρακτικών, για την αύξηση της αξίας των προϊόντων και υπηρεσιών</p> <p>12) Ενδυνάμωση της περιβαλλοντικής ευαισθητοποίησης των πολιτών καθώς και της κυκλοφοριακής συμπεριφοράς</p> <p>(14) Διατήρηση και προσέλκυση ενεργού και νεανικού πληθυσμού μέσω της ανάπτυξης νέων οικονομικών δραστηριοτήτων</p>
Ενδεικτικός (οι) Δικαιούχος (οι)	Δήμος Καρδίτσας
Παρατηρήσεις :	

ΔΕΛΤΙΟ ΔΡΑΣΗΣ (5)	
Τίτλος Δράσης	Βελτίωση αστικής κινητικότητας
Πεδίο Παρέμβασης του Προγράμματος «ΘΕΣΣΑΛΙΑ» στην οποία αντιστοιχεί	93 - Άλλες ανακατασκευές και εκσυγχρονισμοί οδών (αυτοκινητοδρόμων, εθνικών, περιφερειακών ή τοπικών οδών)
Συνοπτική περιγραφή δράσης	<p>Η δράση αφορά σε ολοκληρωμένες παρεμβάσεις διαμόρφωσης δύο ισόπεδων κυκλικών κόμβων στην πόλη της Καρδίτσας (Τρικάλων – Περιφερειακός και Αθλητικό πάρκο) με έμφαση, τόσο στην ασφαλή κίνηση των οχημάτων κάθε είδους, όσο και την κατά προτεραιότητα κίνηση των πεζών και των ποδηλάτων όπου αυτό είναι εφικτό και απαραίτητο.</p> <p>Στόχος η βελτίωση της αστικής κινητικότητας και προσβασιμότητας με παρεμβάσεις που συνάδουν με το ΣΒΑΚ.</p>
Ενδεικτικά Έργα δράσης	1) Ολοκληρωμένες παρεμβάσεις διαμόρφωσης δύο ισόπεδων κυκλικών κόμβων στην πόλη της Καρδίτσας
Δείκτης (ες) Εκροής (ων)	PSO900 - Μήκος οδών με βελτιωμένη ασφάλεια σε χλμ.: $0,30 + 0,50 = 0,80$ χλμ.
Δείκτης (ες) Αποτελέσματος	PSR900 - Οδικά ατυχήματα σε ατυχήματα / έτος : 0 / έτος
Αναμενόμενη συμβολή στον ειδικό στόχο ΒΑΑ	ΕΣ1) Πράσινη, βιώσιμη και ασφαλής πόλη
Αναμενόμενη συμβολή στον ειδικό στόχο του Προγράμματος «ΘΕΣΣΑΛΙΑ» 2021-2027	RSO5.1. Ενίσχυση της ολοκληρωμένης και χωρίς αποκλεισμούς κοινωνικής, οικονομικής και περιβαλλοντικής ανάπτυξης, του πολιτισμού, της φυσικής κληρονομιάς, του βιώσιμου τουρισμού και της ασφάλειας στις αστικές περιοχές
Ανάγκη / δυνατότητα της ΠΠ που εξυπηρετείται από την Δράση	<p>Με τη δράση προβλέπεται η εφαρμογή προτάσεων του Σχεδίου Βιώσιμης Αστικής Κινητικότητας αλλά και η ενίσχυση της προσβασιμότητας, της ασφαλούς κινητικότητας, της μείωσης των εκπομπών ρύπων, θορύβου και της βελτίωσης της ποιότητας του αέρα της πόλης, ενώ ικανοποιούνται οι ανάγκες:</p> <p>(5) Βελτίωση της ποιότητας καθημερινότητας των κατοίκων και επισκεπτών στους τομείς διαμονής, εργασίας, αναψυχής και κινητικότητας</p> <p>(6) Βελτίωση της ποιότητας ζωής και ικανοποίηση των αναγκών για την κινητικότητα των ανθρώπων και τη μεταφορά αγαθών</p> <p>(9) Αξιοποίηση έξυπνων - καινοτόμων πράσινων τεχνολογιών</p> <p>(10) Ενδυνάμωση του τουρισμού πόλης με προσέλκυση ειδικών κατηγοριών επισκεπτών και αξιοποίηση της κομβικής θέσης της πόλης πάνω στις διαδρομές προς σημαντικούς τουριστικούς προορισμούς</p> <p>(11) Ενσωμάτωση της καινοτομίας και της εξωστρέφειας στο παραγωγικό σύστημα της περιοχής και ενίσχυση της συνεργασίας - μεταφοράς τεχνογνωσίας και καλών πρακτικών, για την αύξηση της αξίας των προϊόντων και υπηρεσιών</p> <p>12) Ενδυνάμωση της περιβαλλοντικής ευαισθητοποίησης των πολιτών</p>

Στρατηγική Βιώσιμης Αστικής Ανάπτυξης Δήμου Καρδίτσας

	καθώς και της κυκλοφοριακής συμπεριφοράς
Ενδεικτικός (οι) Δικαιούχος (οι)	Δήμος Καρδίτσας
Παρατηρήσεις :	

ΔΕΛΤΙΟ ΔΡΑΣΗΣ (6)	
Τίτλος Δράσης	Δημιουργία / αναβάθμιση και εξοπλισμός κοινωνικών υποδομών
Πεδίο Παρέμβασης του Προγράμματος «ΘΕΣΣΑΛΙΑ» στην οποία αντιστοιχεί	127 - Άλλες κοινωνικές υποδομές που συμβάλλουν στην κοινωνική ένταξη στην κοινότητα
Συνοπτική περιγραφή δράσης	<p>Η δράση αφορά τη δημιουργία κτιριακής υποδομής για χρήση κοινωνικού παντοπωλείου και υποστηριζόμενων διαμερισμάτων για προσωρινή φιλοξενία αστέγων καθώς και τη κτιριακή επέκταση με προμήθεια εξοπλισμού του Θεοδωρίδειου Κέντρου Δημέρευσης - Ημερήσιας Φροντίδας ατόμων με αναπηρία.</p> <p>Στόχος είναι η παροχή νέων και βελτιωμένων υπηρεσιών καθώς και η διευκόλυνση πρόσβασης των ωφελούμενων.</p>
Ενδεικτικά Έργα δράσης	<p>1) Κατασκευή κτιρίου και προμήθεια εξοπλισμού για πολυχώρο κοινωνικής αλληλεγγύης (κοινωνικό παντοπωλείο & δομή υποστηριζόμενων διαμερισμάτων) (μεταφερόμενο από ΠΕΠ 2014-2020)</p> <p>2) Επέκταση Θεοδωρίδειου Κέντρου υποστήριξης για ανθρώπους με αναπηρία "ΟΡΙΖΟΝΤΕΣ"(μεταφερόμενο από ΠΕΠ 2014-2020)</p>
Δείκτης (ες) Εκροής (ων)	RCO113 - Πληθυσμός που καλύπτεται από έργα στο πλαίσιο ολοκληρωμένων δράσεων για την κοινωνικοοικονομική ένταξη περιθωριοποιημένων κοινοτήτων, νοικοκυριών χαμηλού εισοδήματος και μειονεκτουσών ομάδων: 4.000
Δείκτης (ες) Αποτελέσματος	PSR186 - Πληθυσμός που εξυπηρετείται από βελτιωμένες υποδομές: $0,60 \times 4.000 = \mathbf{2.400}$
Αναμενόμενη συμβολή στον ειδικό στόχο ΒΑΑ	ΕΣ3) Ανοιχτή, υποστηρικτική και συμπεριληπτική πόλη
Αναμενόμενη συμβολή στον ειδικό στόχο του Προγράμματος «ΘΕΣΣΑΛΙΑ» 2021-2027	<p>RSO5.1. Ενίσχυση της ολοκληρωμένης και χωρίς αποκλεισμούς κοινωνικής, οικονομικής και περιβαλλοντικής ανάπτυξης, του πολιτισμού, της φυσικής κληρονομιάς, του βιώσιμου τουρισμού και της ασφάλειας στις αστικές περιοχές</p> <p>RSO4.3. Προώθηση της κοινωνικοοικονομικής ένταξης περιθωριοποιημένων κοινοτήτων, νοικοκυριών με χαμηλό εισόδημα και μειονεκτουσών ομάδων, συμπεριλαμβανομένων των ατόμων με ειδικές ανάγκες, μέσω ολοκληρωμένων δράσεων που περιλαμβάνουν υπηρεσίες στέγασης και κοινωνικές υπηρεσίες</p>
Ανάγκη / δυνατότητα της ΠΠ που εξυπηρετείται από την Δράση	<p>Με τη δράση προβλέπεται η ικανοποίηση των αναγκών:</p> <p>(3) Δημιουργία νέων υπηρεσιών - δομών και βελτίωση παροχής υφιστάμενων υπηρεσιών - δομών προς μέλη ευπαθών και ευάλωτων ομάδων για την ενδυνάμωση της κοινωνικής συνοχής</p> <p>(5) Βελτίωση της ποιότητας καθημερινότητας των κατοίκων και επισκεπτών στους τομείς διαμονής, εργασίας, αναψυχής και κινητικότητας</p> <p>(16) Δημιουργία και βελτίωση της λειτουργίας των τοπικών δομών</p> <p>(17) Βελτίωση και αναβάθμιση των δεξιοτήτων του ανθρώπινου δυναμικού</p>
Ενδεικτικός (οι) Δικαιούχος (οι)	Δήμος Καρδίτσας Θεοδωρίδειο Κέντρο «Ορίζοντες»
Παρατηρήσεις :	

B.3.2 Δελτία Δράσης ΕΚΤ

ΔΕΛΤΙΟ ΔΡΑΣΗΣ (7)	
Τίτλος Δράσης	Υπηρεσίες πρόσβασης στην αγορά εργασίας, στην αυταπασχόληση και στην επιχειρηματικότητα
Πεδίο Παρέμβασης του Προγράμματος «ΘΕΣΣΑΛΙΑ» στην οποία αντιστοιχεί	134 - Μέτρα για τη βελτίωση της πρόσβασης στην απασχόληση
Συνοπτική περιγραφή δράσης	<p>Η δράση αφορά τη λειτουργία της συνεχιζόμενης δομής ΚΥΠΕΑ, η οποία παρέχει υπηρεσίες συμβουλευτικής, δικτύωσης και στήριξης της επιχειρηματικής εκκίνησης σε μειονεκτούντες πολίτες της ΠΠ.</p> <p>Επίσης αφορά τη δημιουργία μιας νέας δομής που θα παρέχει υπηρεσίες καθοδήγησης (mentoring) για τη διευκόλυνση πρόσβασης στην αγορά εργασίας καθώς και υπηρεσίες υποστήριξης επιχειρήσεων κοινωνικής και αλληλέγγυας οικονομίας από / σε ευάλωτους πολίτες και NEETs</p>
Ενδεικτικά Έργα δράσης	<p>1) Συνέχιση λειτουργίας κέντρου υποστήριξης επιχειρηματικότητας ανέργων και μειονεκτούντων πολιτών Δήμου Καρδίτσας (ΚΥΠΕΑ)</p> <p>2) Λειτουργία δομής υπηρεσιών κοινωνικής καινοτομίας (mentoring, Κ.ΑΛ.Ο κ.α.) για υποστήριξη ευάλωτων αναζητούντων εργασία</p>
Δείκτης (ες) Εκροής (ων)	<p>622404 - Αριθμός επωφελουμένων από συνεχιζόμενες δομές ΟΧΕ/ΣΒΑΑ : 100</p> <p>622405 - Αριθμός επωφελουμένων από νέες δομές ΟΧΕ/ΣΒΑΑ : 200</p>
Δείκτης (ες) Αποτελέσματος	EEO18 - Αριθμός υποστηριζόμενων δημόσιων διοικήσεων ή δημόσιων υπηρεσιών σε εθνικό, περιφερειακό ή τοπικό επίπεδο: 2
Αναμενόμενη συμβολή στον ειδικό στόχο ΒΑΑ	ΕΣ3) Ανοιχτή, υποστηρικτική και συμπεριληπτική πόλη
Αναμενόμενη συμβολή στον ειδικό στόχο του Προγράμματος «ΘΕΣΣΑΛΙΑ» 2021-2027	<p>RS05.1. Ενίσχυση της ολοκληρωμένης και χωρίς αποκλεισμούς κοινωνικής, οικονομικής και περιβαλλοντικής ανάπτυξης, του πολιτισμού, της φυσικής κληρονομιάς, του βιώσιμου τουρισμού και της ασφάλειας στις αστικές περιοχές</p> <p>ESO4.1. Βελτίωση της πρόσβασης στην απασχόληση και μέτρα ενεργοποίησης για όλα τα άτομα που αναζητούν εργασία, συγκεκριμένα, τους νέους, ιδίως μέσω της υλοποίησης των εγγυήσεων για τη νεολαία, τους μακροχρόνια ανέργους και τις μειονεκτούσες ομάδες στην αγορά εργασίας, και για τα οικονομικά αδρανή άτομα, καθώς και μέσω της προώθησης της αυτοαπασχόλησης και της κοινωνικής οικονομίας</p>
Ανάγκη / δυνατότητα της ΠΠ που εξυπηρετείται από την Δράση	<p>Με τη δράση προβλέπεται η ικανοποίηση των αναγκών:</p> <p>(3) Δημιουργία νέων υπηρεσιών - δομών και βελτίωση παροχής υφιστάμενων υπηρεσιών - δομών προς μέλη ευπαθών και ευάλωτων ομάδων για την ενδυνάμωση της κοινωνικής συνοχής</p> <p>(5) Βελτίωση της ποιότητας καθημερινότητας των κατοίκων και επισκεπτών στους τομείς διαμονής, εργασίας, αναψυχής και κινητικότητας</p> <p>(7) Στήριξη της επιχειρηματικότητας (ειδικά της κοινωνικής μορφής της) από εξειδικευμένους υποστηρικτικούς μηχανισμούς / δομές</p>

	<p>(8) Στήριξη της επιχειρηματικότητας σε τομείς προτεραιότητας της περιφερειακής στρατηγικής</p> <p>(13) Δημιουργία ευκαιριών απασχόλησης ή επιχειρηματικής εκκίνησης για ευπαθείς και ευάλωτες ομάδες</p> <p>(16) Δημιουργία και βελτίωση της λειτουργίας των τοπικών δομών</p> <p>(17) Βελτίωση και αναβάθμιση των δεξιοτήτων του ανθρώπινου δυναμικού</p>
<p>Ενδεικτικός (οι) Δικαιούχος (οι)</p>	<p>Αναπτυξιακή Καρδίτσας Αναπτυξιακή Ανώνυμη Εταιρία Ο.Τ.Α.</p>
<p>Παρατηρήσεις :</p> <p>Η πράξη «Συνέχιση λειτουργίας κέντρου υποστήριξης επιχειρηματικότητας ανέργων και μειονεκτούντων πολιτών Δήμου Καρδίτσας (ΚΥΠΕΑ)» έχει ενταχθεί στο πρόγραμμα "Θεσσαλία" με την αριθ. 9326/29-12-2023 απόφαση του Περιφερειάρχη και κωδικό ΟΠΣ (6005090).</p> <p>Προϋπολογισμός πράξης: 139.104,00 €</p> <p>Χρονοδιάγραμμα υλοποίησης: 01-01-2024 έως 31-12-2025</p> <p>Δυνατότητα παράτασης για άλλα 4 έτη μετά από αξιολόγηση.</p>	

ΔΕΛΤΙΟ ΔΡΑΣΗΣ (8)	
Τίτλος Δράσης	Βελτίωση πρόσβασης ατόμων με αναπηρία σε υπηρεσίες κοινωνικής προστασίας
Πεδίο Παρέμβασης του Προγράμματος «ΘΕΣΣΑΛΙΑ» στην οποία αντιστοιχεί	159- Μέτρα για την ενίσχυση της υλοποίησης υπηρεσιών φροντίδας σε επίπεδο οικογενειών και τοπικών κοινοτήτων
Συνοπτική περιγραφή δράσης	Η δράση αφορά τα άτομα με αναπηρίες της περιοχής παρέμβασης. Προβλέπεται η χρηματοδότηση των δαπανών λειτουργίας του Θεοδωρίδειου Κέντρου "Ορίζοντες" μετά την ολοκλήρωση της κατασκευής του νέου κτιρίου που θα λειτουργεί ως Κέντρο Δημέρευσης - Ημερήσιας Φροντίδας για άτομα με αναπηρία της περιοχής παρέμβασης.
Ενδεικτικά Έργα δράσης	1) Δαπάνες λειτουργίας Θεοδωρίδειου Κέντρου «Ορίζοντες»
Δείκτης (ες) Εκροής (ων)	PSO796 - Αριθμός συνεχιζόμενων κοινωνικών δομών που υποστηρίζονται: 1
Δείκτης (ες) Αποτελέσματος	PSR796 - Αριθμός επωφελούμενων των συνεχιζόμενων κοινωνικών δομών: 20
Αναμενόμενη συμβολή στον ειδικό στόχο ΒΑΑ	ΕΣ3) Ανοιχτή, υποστηρικτική και συμπεριληπτική πόλη
Αναμενόμενη συμβολή στον ειδικό στόχο του Προγράμματος «ΘΕΣΣΑΛΙΑ» 2021-2027	RSO5.1. Ενίσχυση της ολοκληρωμένης και χωρίς αποκλεισμούς κοινωνικής, οικονομικής και περιβαλλοντικής ανάπτυξης, του πολιτισμού, της φυσικής κληρονομιάς, του βιώσιμου τουρισμού και της ασφάλειας στις αστικές περιοχές ESO4.11. Ενίσχυση της ισότιμης και έγκαιρης πρόσβασης σε ποιοτικές, βιώσιμες και οικονομικά προσιτές υπηρεσίες, συμπεριλαμβανομένων υπηρεσιών που προάγουν την πρόσβαση σε στέγαση και φροντίδα με επίκεντρο τον άνθρωπο, συμπεριλαμβανομένης της υγειονομικής περίθαλψης· εκσυγχρονισμός των συστημάτων κοινωνικής προστασίας, συμπεριλαμβανομένης της προώθησης της πρόσβασης στην κοινωνική προστασία, με ειδική έμφαση στα παιδιά και στις μειονεκτούσες ομάδες· βελτίωση της προσβασιμότητας, μεταξύ άλλων για τα άτομα με αναπηρίες, της αποτελεσματικότητας και της ανθεκτικότητας των συστημάτων υγειονομικής περίθαλψης και των υπηρεσιών μακροχρόνιας περίθαλψης
Ανάγκη / δυνατότητα της ΠΠ που εξυπηρετείται από την Δράση	Με τη δράση προβλέπεται η ικανοποίηση των αναγκών: (3) Δημιουργία νέων υπηρεσιών - δομών και βελτίωση παροχής υφιστάμενων υπηρεσιών - δομών προς μέλη ευπαθών και ευάλωτων ομάδων για την ενδυνάμωση της κοινωνικής συνοχής (5) Βελτίωση της ποιότητας καθημερινότητας των κατοίκων (ατόμων με αναπηρία) στους τομείς διαμονής, εργασίας, αναψυχής και κινητικότητας (13) Δημιουργία ευκαιριών απασχόλησης ή επιχειρηματικής εκκίνησης για ευπαθείς και ευάλωτες ομάδες (16) Δημιουργία και βελτίωση της λειτουργίας των τοπικών δομών (17) Βελτίωση και αναβάθμιση των δεξιοτήτων του ανθρώπινου δυναμικού
Ενδεικτικός (οι) Δικαιούχος (οι)	Θεοδωρίδειο Κέντρο «Ορίζοντες»
Παρατηρήσεις :	

B.3.3 Δελτία Έργων ΕΤΠΑ και ΕΚΤ

ΔΕΛΤΙΟ ΕΡΓΟΥ (1)	
Ενεργειακή αναβάθμιση δημοτικών κτιρίων	
ΠΡΟΫΠΟΛΟΓΙΣΜΟΣ	3.100.000,00 €
ΦΟΡΕΑΣ ΥΛΟΠΟΙΗΣΗΣ	Δήμος Καρδίτσας
ΠΕΡΙΓΡΑΦΗ	<p>Το παρόν έργο αφορά την υλοποίηση παρεμβάσεων με σκοπό την ενεργειακή αναβάθμιση δημοτικών κτιρίων του Δήμου Καρδίτσας. Στόχος είναι με τις ενεργειακές αυτές παρεμβάσεις να μειωθεί η κατανάλωση πρωτογενούς ενέργειας και να καταταχθούν τα κτίρια αυτά στην ενεργειακή κατηγορία Α.</p> <p>Οι παρεμβάσεις διακρίνονται σε:</p> <ol style="list-style-type: none"> 1. Οικοδομικές. Περιλαμβάνει επεμβάσεις που αφορούν το κτιριακό κέλυφος του κτιρίου όπως αντικατάσταση κουφωμάτων και θερμομονώσεις - υγρομονώσεις δομικών στοιχείων κελύφους (τοιχοποιίες, οροφές, δώματα κλπ) 2. Ηλεκτρομηχανολογικές. Περιλαμβάνει αντικατάσταση ή εγκατάσταση νέων συστημάτων θέρμανσης και ψύξης, τοποθέτηση φωτοβολταϊκών συστημάτων για αξιοποίηση της ηλιακής ενέργειας (net metering), αναβάθμιση των συστημάτων φωτισμού με νεότερης τεχνολογίας (led) και διατάξεις αυτόματους ελέγχου (π.χ. BEMS). <p>Το έργο αφορά τα εξής κτίρια:</p> <p>1. ΔΗΜΟΤΙΚΟ ΚΟΛΥΜΒΗΤΗΡΙΟ ΚΑΡΔΙΤΣΑΣ</p> <p>Το δημοτικό κολυμβητήριο Καρδίτσας βρίσκεται στην περιοχή του Αθλητικού Πάρκου (Ζαχαριώτες) και οι προτεινόμενες παρεμβάσεις αφορούν:</p> <ol style="list-style-type: none"> a. Αντικατάσταση κουφωμάτων με νέα κουφώματα που θα διαθέτουν θερμοδιακοπτόμενα πλαίσια και διπλούς ενεργειακούς υαλοπίνακες. b. Εφαρμογή σύνθετου συστήματος εξωτερικής θερμομόνωσης στο κέλυφος του κτιρίου με πλάκες διογκωμένης ή εξηλασμένης πολυστερίνης πάχους \geq 8εκ. και τελικό ακρυλικό επίχρισμα. c. Θερμομόνωση οριζόντιων πλακών με πλάκες εξηλασμένης πολυστερίνης πάχους \geq 8εκ. και κατάλληλη εφαρμογή υγρομόνωσης με μεμβράνη PVC. d. Θερμομόνωση οροφής με αντικατάσταση των υφιστάμενων λαμαρινών με πετάσματα τύπου sandwich από γαλβανισμένη λαμαρίνα με πλήρωση πολυουρεθάνης 100mm. e. Επενδύσεις με επίπεδα κυψελωτά πολυκαρβονικά φύλλα, ελάχιστου πάχους 20 mm. f. Εγκατάσταση νέου φωτοβολταϊκού συστήματος (net metering). g. Αντικατάσταση υφιστάμενου συστήματος θέρμανσης με νέο σύστημα αντλίας θερμότητας. h. Αναβάθμιση συστήματος φωτισμού με νέα φωτιστικά σώματα τεχνολογίας LED. <p>2. ΚΛΕΙΣΤΟ ΓΥΜΝΑΣΤΗΡΙΟ ΚΑΡΔΙΤΣΑΣ (ΑΘΛΗΤΙΚΟ ΠΑΡΚΟ)</p> <p>Το κλειστό γυμναστήριο Καρδίτσας βρίσκεται στην περιοχή του Αθλητικού Πάρκου (Ζαχαριώτες) και οι προτεινόμενες παρεμβάσεις αφορούν:</p> <ol style="list-style-type: none"> a. Αντικατάσταση κουφωμάτων με νέα κουφώματα που θα διαθέτουν θερμοδιακοπτόμενα πλαίσια και διπλούς ενεργειακούς υαλοπίνακες. b. Εφαρμογή σύνθετου συστήματος εξωτερικής θερμομόνωσης στο κέλυφος του κτιρίου με πλάκες διογκωμένης ή εξηλασμένης πολυστερίνης πάχους \geq 8εκ. και τελικό ακρυλικό επίχρισμα.

- c. Θερμομόνωση οριζόντιων πλακών με πλάκες εξηλασμένης πολυστερίνης πάχους ≥ 8 εκ. και κατάλληλη εφαρμογή υγρομόνωσης με μεμβράνη PVC.
- d. Θερμομόνωση οροφής με αντικατάσταση των υφιστάμενων λαμαρινών με πετάσματα τύπου sandwich από γαλβανισμένη λαμαρίνα με πλήρωση πολυουρεθάνης 100mm.
- e. Εγκατάσταση νέου φωτοβολταϊκού συστήματος (net metering).
- f. Αντικατάσταση υφιστάμενου συστήματος θέρμανσης με νέο σύστημα αντλίας θερμότητας.
- g. Αναβάθμιση συστήματος φωτισμού με νέα φωτιστικά σώματα τεχνολογίας LED.
- h. Τοποθέτηση συστημάτων αυτόματου ελέγχου και ενεργειακής διαχείρισης κτιρίου (BEMS)

3. ΚΛΕΙΣΤΟ ΓΥΜΝΑΣΤΗΡΙΟ ΚΑΡΔΙΤΣΑΣ - ΑΙΘΟΥΣΑ ΒΑΡΕΩΝ ΑΘΛΗΜΑΤΩΝ (ΝΕΟ ΚΛΕΙΣΤΟ)

Το νέο κλειστό γυμναστήριο Καρδίτσας βρίσκεται επί της οδού Ζαφειροπούλου και οι προτεινόμενες παρεμβάσεις αφορούν:

- a. Εγκατάσταση νέου φωτοβολταϊκού συστήματος (net metering).
- b. Τοποθέτηση συστημάτων αυτόματου ελέγχου και ενεργειακής διαχείρισης κτιρίου (BEMS)

4. 10^ο ΔΗΜΟΤΙΚΟ ΣΧΟΛΕΙΟ ΚΑΡΔΙΤΣΑΣ

Το 10^ο Δημοτικό Σχολείο Καρδίτσας βρίσκεται επί των οδών Γαμβέτα και Θεσσαλιώτιδος και οι προτεινόμενες παρεμβάσεις αφορούν:

- a. Αντικατάσταση κουφωμάτων με νέα κουφώματα που θα διαθέτουν θερμοδιακοπτόμενα πλαίσια και διπλούς ενεργειακούς υαλοπίνακες.
- b. Εφαρμογή σύνθετου συστήματος εξωτερικής θερμομόνωσης στο κέλυφος του κτιρίου με πλάκες διογκωμένης ή εξηλασμένης πολυστερίνης πάχους ≥ 8 εκ. και τελικό ακρυλικό επίχρισμα.
- c. Θερμομόνωση οροφών κάτω από κλειστή στέγη με τοποθέτηση πλακών πετροβάμβακα ελάχιστου πάχους 10εκ.
- d. Εγκατάσταση νέου φωτοβολταϊκού συστήματος (net metering).
- e. Αντικατάσταση υφιστάμενου συστήματος θέρμανσης με νέο σύστημα αντλίας θερμότητας.
- f. Αναβάθμιση συστήματος φωτισμού με νέα φωτιστικά σώματα τεχνολογίας LED.

5. ΛΑΟΓΡΑΦΙΚΟ ΜΟΥΣΕΙΟ ΚΑΡΔΙΤΣΑΣ

Το Λαογραφικό Μουσείο Καρδίτσας (Μουσείο Πόλης) βρίσκεται επί της οδού Λάμπρου Σακελλαρίου και οι προτεινόμενες παρεμβάσεις αφορούν:

- a. Αντικατάσταση κουφωμάτων με νέα κουφώματα που θα διαθέτουν θερμοδιακοπτόμενα πλαίσια και διπλούς ενεργειακούς υαλοπίνακες.
- b. Εφαρμογή σύνθετου συστήματος εξωτερικής θερμομόνωσης στο κέλυφος του κτιρίου με πλάκες διογκωμένης ή εξηλασμένης πολυστερίνης πάχους ≥ 8 εκ. και τελικό ακρυλικό επίχρισμα.
- c. Θερμομόνωση οριζόντιων πλακών με πλάκες εξηλασμένης πολυστερίνης πάχους ≥ 8 εκ. και κατάλληλη εφαρμογή υγρομόνωσης με μεμβράνη PVC.
- d. Εγκατάσταση νέου φωτοβολταϊκού συστήματος (net metering).
- e. Αντικατάσταση υφιστάμενου συστήματος θέρμανσης με νέο σύστημα αντλίας θερμότητας.
- f. Αναβάθμιση συστήματος φωτισμού με νέα φωτιστικά σώματα τεχνολογίας LED.
- g. Τοποθέτηση συστημάτων αυτόματου ελέγχου και ενεργειακής διαχείρισης κτιρίου (BEMS)

ΩΡΙΜΟΤΗΤΑ ΥΛΟΠΟΙΗΣΗΣ							
ΙΔΙΟΚΤΗΣΙΑΚΟ ΚΑΘΕΣΤΩΣ							
Στην περίπτωση που δεν υπάρχει η ιδιοκτησία της γης ή του οικοπέδου ή του κτιρίου που απαιτείται για την υλοποίηση του έργου, αναφέρετε το τρόπο, τη διαδικασία, το στάδιο και το χρονοδιάγραμμα απόκτησης).							
Υπάρχει	X	Δεν υπάρχει		Δεν απαιτείται		Αγορά	
Παραχώρηση		Απαλλοτρίωση		Άλλο:			
ΜΕΛΕΤΕΣ - ΕΓΚΡΙΣΕΙΣ - ΒΕΒΑΙΩΣΕΙΣ - ΑΔΕΙΟΔΟΤΗΣΕΙΣ (ανάλογα με τη φύση του έργου)							
	ΔΕΝ ΑΠΑΙΤΕΙΤΑΙ	ΥΠΑΡΧΕΙ	ΔΕΝ ΥΠΑΡΧΕΙ	ΕΚΠΟΝΕΙΤΑΙ	ΕΧΕΙ ΥΠΟΒΛΗΘΕΙ	ΧΡΟΝΟΔΙΑΓΡΑΜΜΑ ΟΛΟΚΛΗΡΩΣΗΣ	
	σημειώστε (X) στην αντίστοιχη θέση						
Προκαταρκτική Περιβαλλοντική Εκτίμηση και Αξιολόγηση	X(1)						
Προέγκριση Χωροθέτησης ή Θετική Γνωμοδότηση ή Απαλλαγή	X(2)						
Έγκριση Δασικής Υπηρεσίας				X			31.07.2024
Έγκριση Αρχαιολογικής Υπηρεσίας				X			31.07.2024
Έγκριση Περιβαλλοντικών Όρων ή Απαλλαγή				X			31.07.2024
Άδεια Δόμησης				X			31.08.2024
Οριστική Μελέτη				X			31.08.2024
Τεύχη Δημοπράτησης				X			31.08.2024
Λοιπές μελέτες - εγκρίσεις - άδειες:							
ΕΚΤΙΜΩΜΕΝΗ ΗΜΕΡΟΜΗΝΙΑ ΠΛΗΡΟΥΣ ΩΡΙΜΑΝΣΗΣ ΓΙΑ ΕΝΤΑΞΗ ΣΤΟ ΠΡΟΓΡΑΜΜΑ «ΘΕΣΣΑΛΙΑ»					9ος/2024		
ΔΙΑΡΚΕΙΑ ΥΛΟΠΟΙΗΣΗΣ (ΜΗΝΕΣ)					24		
ΣΗΜΕΙΩΣΕΙΣ - ΠΑΡΑΤΗΡΗΣΕΙΣ							
X(1): Δεν απαιτείται διότι δεν αφορά έργο κατηγορίας Α1							
X(2) : Δεν απαιτείται διότι η εξεταζόμενη χρήση προβλέπεται στο εγκεκριμένο σχέδιο πόλης							

ΔΕΛΤΙΟ ΕΡΓΟΥ (2)	
Δημιουργία δικτύου ποδηλατοδρόμων και πράσινων διαδρομών και αναβάθμιση συστήματος ποδηλάτων	
ΠΡΟΫΠΟΛΟΓΙΣΜΟΣ	1.899.069,60 €
ΦΟΡΕΑΣ ΥΛΟΠΟΙΗΣΗΣ	Δήμος Καρδίτσας
ΠΕΡΙΓΡΑΦΗ	<p>Πρόκειται για έργο ενίσχυσης του δικτύου ποδηλατόδρομων και πράσινων διαδρομών της πόλης της Καρδίτσας και αναβάθμιση συστήματος ποδηλάτων, με :</p> <ul style="list-style-type: none"> - την προσθήκη ποδηλατοδρόμου επί των οδών Ιεζεκιήλ (έως την συμβολή με την οδό 18ης Αυγούστου) και Λάμπρου Σακελλαρίου (στο τμήμα της από την οδό Υψηλάντου μέχρι τη συμβολή με την οδό Ιεζεκιήλ) - την προσθήκη ποδηλατόδρομου και παρεμβάσεις πρασίνου στην οδό Σμύρνης και στην οδό Χατζημήτρου, στα τμήματά τους μεταξύ της οδού Υψηλάντου και της οδού Ιεζεκιήλ. - την αναβάθμιση του λογισμικού του αυτοματοποιημένου συστήματος κοινοχρήστων ποδηλάτων - την προμήθεια συστήματος κοινοχρήστων ηλεκτρικών ποδηλάτων <p><u>Τεκμηρίωση:</u> Στο εγκεκριμένο ΣΒΑΚ με αριθμό 239/21-12-2021 απόφασης Δημοτικού Συμβουλίου (ΑΔΑ: 6ΖΞ4ΩΕΗ-Α57), προβλέπεται στην παράγραφο 2.3.6) Ολοκληρωμένο δίκτυο προσβάσιμων διαδρομών ήπιας μετακίνησης & Δίκτυο Πράσινων Διαδρομών (πεζόδρομοι, ποδηλατόδρομοι, ήπιας κυκλοφορίας, διαπλάτυνση πεζοδρομίων), η υλοποίηση δικτύου πράσινων διαδρομών, ήτοι δίκτυο προσβάσιμων διαδρομών ήπιων μορφών μετακίνησης, το οποίο θα συνδέει σχολικά συγκροτήματα, αθλητικές εγκαταστάσεις, κεντρικά σημεία της Καρδίτσας με τις γειτονιές, μέσω οδών ήπιας κυκλοφορίας, πεζοδρόμων, ποδηλατοδρόμων και σημαντικών διαπλατυνσεων πεζοδρομίων.</p> <p>Αυτό ενδεικτικά και όχι περιοριστικά, κατά προτεραιότητα, περιλαμβάνει και τις οδούς Λάμπρου Σακελλαρίου και Ιεζεκιήλ (σελ. 51 του κειμένου του ΣΒΑΚ).</p> <p>Επίσης στην ίδια παράγραφο προτείνεται σε βάθος 10ετίας η «2. Επέκταση του δικτύου ποδηλατόδρομων». Κατά προτεραιότητα, ποδηλατόδρομος (μετά τις προτεινόμενες αναπλάσεις) προτείνεται επί των αξόνων: της Χατζημήτρου και της οδού Σμύρνης. (σελ. 55 του κειμένου του ΣΒΑΚ).</p> <p>Με την παρέμβαση επιτυγχάνεται:</p> <ul style="list-style-type: none"> -η αναβάθμιση του δημόσιου χώρου, η αύξηση πρασίνου και η βελτίωση του περιβάλλοντος της πόλης και της ζωής των κατοίκων -η δημιουργία ενός ενιαίου και ασφαλούς δικτύου ποδηλατοδρόμου -η άνετη, ασφαλής και απρόσκοπτη κίνηση και παραμονή πεζών και ΑΜΕΑ στις πυκνοδομημένες περιοχές -η βελτίωση της οδικής ασφάλειας και των κυκλοφοριακών παραμέτρων, η μείωση της ταχύτητας των οχημάτων και αποφόρτιση από την κυκλοφορία τους -η ανάδειξη ενός πόλου έλξης για τους επισκέπτες της πόλης, γεγονός που θα κάνει επιθυμητή και εφικτή μια μεγαλύτερης διάρκειας επίσκεψη. <p>Η πράξη αποτελείται από τρία (3) υποέργα :</p> <p>Το <u>1ο υποέργο</u> με τίτλο «Δημιουργία δικτύου ποδηλατοδρόμων και πράσινων διαδρομών» περιλαμβάνει:</p> <p>1. Ποδηλατοδρόμος επί των οδών Ιεζεκιήλ και Λάμπρου Σακελλαρίου. Η πρόταση προβλέπει εργασίες ανακατασκευής των υφιστάμενων πεζοδρομίων, την αυστηρή οριοθέτηση των χώρων στάθμευσης και τη μείωση του χώρου κίνησης των αυτοκινήτων, με τρόπο ώστε να μην επηρεάζεται η κυκλοφοριακή ικανότητα των οδών (μονόδρομοι). Ιδιαίτερη μέριμνα δόθηκε στην κυκλοφορία Αμέα με την τοποθέτηση των απαραίτητων πλακιδίων και τη δημιουργία νέων διαβάσεων.</p>

Ο ποδηλατόδρομος τοποθετείται στο ύψος του πεζοδρόμιου με διαπλάτυνση αυτού. Ως πιο εφικτή επιλογή προτείνεται η κατασκευή μίας αμφίδρομης λωρίδας πλάτους 2,20 μ.

Κατά τον σχεδιασμό των διασταυρώσεων, εφαρμόζεται η ασφαλής και αρμονική ενσωμάτωση του ποδηλάτου στο υπάρχον οδικό δίκτυο με μια συνεχή και αναγνωρίσιμη σήμανση.

Η επιλογή της στρώσης κυκλοφορίας για τον ποδηλατόδρομο έγινε με γνώμονα την ασφάλεια και την άνεση των ποδηλατών. Επιλέχθηκε η έγχρωμη άσφαλτος με φωτοκαταλυτικό επίστρωμα γιατί είναι αδιαπέραστη, ομοιόμορφη, δεν αναπτύσσει ρηγματώσεις ή ανωμαλότητα με την πάροδο του χρόνου.

Προσοχή δίνεται στην αποστράγγιση και σωστή απομάκρυνση των όμβριων υδάτων με κατά μήκος κανάλια καλυμμένα με σχάρες κατάλληλου μεγέθους.

Στα σημεία που κρίνεται απαραίτητο θα τοποθετηθούν μεταλλικά κολωνάκια για την αποτροπή της στάθμευσης και ταυτόχρονα την ασφάλεια των ποδηλατών.

Σε κατάλληλα σημεία τοποθετούνται και ποδηλατοστάσια για την περαιτέρω εξυπηρέτηση των ποδηλατών.

Σε κάθε οικοδομικό τετράγωνο δημιουργούνται κατάλληλες εσοχές για την τοποθέτηση κάδων απορριμμάτων και ανακύκλωσης, ενώ τοποθετείται ακόμα ένα σύστημα υπόγειων κάδων.

2. Ποδηλατόδρομος και παρεμβάσεις πρασίνου στην οδό Σμύρνης και στην οδό Χατζημήτρου.

Η πρόταση προβλέπει οριοθέτηση του ποδηλατόδρομου εντός της ελεύθερης ζώνης κίνησης οχημάτων έκτακτης ανάγκης, η ενίσχυση της φύτευσης και του αστικού εξοπλισμού και η πρόβλεψη θέσεων στάθμευσης ποδηλατών.

Για λόγους ομοιομορφίας και ένταξης, θα χρησιμοποιηθούν υλικά παρόμοια με τους γειτονικούς δρόμους και πεζοδρόμους. Δηλαδή πλάκες πεζοδρομίου, κυβόλιθοι, πρόχυτα αλλά και χυτά κράσπεδα, καθιστικά με ξύλο και μεταλλικά ποδηλατοστάσια.

Το πλάτος του ποδηλατοδρόμου με δύο λωρίδες μονής κατεύθυνσης ορίστηκε στα 2,25 μ. Ο ποδηλατόδρομος σχεδιάζεται μέσα στην ελεύθερη λωρίδα κίνησης οχημάτων και ξεχωρίζει από αυτή, καθώς και από την κυκλοφορία των πεζών, μέσω της επίστρωσης με διαφορετικό έγχρωμο κυβόλιθο. Η κυκλοφορία πεζών και Αμέα διαχωρίζεται από την κυκλοφορία των οχημάτων και με την χρήση νέων και υφιστάμενων δέντρων.

- Το 2ο υποέργο με τίτλο «Αναβάθμιση του λογισμικού του αυτοματοποιημένου συστήματος κοινοχρήστων ποδηλάτων» αφορά στην αναβάθμιση του συστήματος μίσθωσης των κοινοχρήστων ποδηλάτων και την μετατροπή τους σε έξυπνα ποδήλατα, ηλεκτρονικά ελεγχόμενα, με ενσωματωμένο σύστημα GPS / GPRS, τα οποία θα δίνουν πληροφορίες σε πραγματικό χρόνο στο λογισμικό ελέγχου του συστήματος για την θέση τους, την κίνησή τους και την στάθμευσή τους. Επίσης πρόσβαση στα ποδήλατα θα μπορεί πλέον να αποκτήσει κάποιος 24 ώρες το εικοσιτετράωρο, χωρίς την παρουσία υπαλλήλου.

- Το 3ο υποέργο με τίτλο «Προμήθεια συστήματος κοινοχρήστων ηλεκτρικών ποδηλάτων Δήμου Καρδίτσας» αφορά στην προμήθεια ενός αυτοματοποιημένου συστήματος κοινόχρηστων ηλεκτρικών ποδηλάτων και συγκεκριμένα α) είκοσι τριών (23) ποδηλάτων δημόσιας χρήσης, β) εννέα (9) ποδηλάτων μεταφοράς φορτίου (cargo) και γ) δύο (2) ποδηλάτων ΑμεΑ, με την απαραίτητη εφαρμογή για την ενοικίασή τους και την άδεια χρήσης του λογισμικού διαχείρισης του συστήματος για δώδεκα (12) μήνες.

ΩΡΙΜΟΤΗΤΑ ΥΛΟΠΟΙΗΣΗΣ

ΙΔΙΟΚΤΗΣΙΑΚΟ ΚΑΘΕΣΤΩΣ

Στην περίπτωση που δεν υπάρχει η ιδιοκτησία της γης ή του οικοπέδου ή του κτιρίου που απαιτείται για την υλοποίηση του έργου, αναφέρετε το τρόπο, τη διαδικασία, το στάδιο και το χρονοδιάγραμμα απόκτησης).

Υπάρχει	X	Δεν υπάρχει		Δεν απαιτείται		Αγορά	
Παραχώρηση		Απαλλοτρίωση		Άλλο:			

ΜΕΛΕΤΕΣ - ΕΓΚΡΙΣΕΙΣ - ΒΕΒΑΙΩΣΕΙΣ - ΑΔΕΙΟΔΟΤΗΣΕΙΣ (ανάλογα με τη φύση του έργου)						
	ΔΕΝ ΑΠΑΙΤΕΙΤΑΙ	ΥΠΑΡΧΕΙ	ΔΕΝ ΥΠΑΡΧΕΙ	ΕΚΠΟΝΕΙΤΑΙ	ΕΧΕΙ ΥΠΟΒΛΗΘΕΙ	ΧΡΟΝΟΔΙΑΓΡΑΜΜΑ ΟΛΟΚΛΗΡΩΣΗΣ
	σημειώστε (X) στην αντίστοιχη θέση					
Προκαταρκτική Περιβαλλοντική Εκτίμηση και Αξιολόγηση	X(1)					
Προέγκριση Χωροθέτησης ή Θετική Γνωμοδότηση ή Απαλλαγή	X(2)					
Έγκριση Δασικής Υπηρεσίας				X		31.07.2024
Έγκριση Αρχαιολογικής Υπηρεσίας				X		31.07.2024
Έγκριση Περιβαλλοντικών Όρων ή Απαλλαγή				X		31.07.2024
Άδεια Δόμησης	X(3)					
Οριστική Μελέτη						31.08.2024
Τεύχη Δημοπράτησης						31.08.2024
Λοιπές μελέτες - εγκρίσεις - άδειες:						
Έγκριση κανονιστικής απόφασης (Αποκεντρωμένη Διοίκηση Θεσσαλίας)						31.07.2024
ΕΚΤΙΜΩΜΕΝΗ ΗΜΕΡΟΜΗΝΙΑ ΠΛΗΡΟΥΣ ΩΡΙΜΑΝΣΗΣ ΓΙΑ ΕΝΤΑΞΗ ΣΤΟ ΠΡΟΓΡΑΜΜΑ «ΘΕΣΣΑΛΙΑ»						9ος/2024
ΔΙΑΡΚΕΙΑ ΥΛΟΠΟΙΗΣΗΣ (ΜΗΝΕΣ)						12
ΣΗΜΕΙΩΣΕΙΣ - ΠΑΡΑΤΗΡΗΣΕΙΣ						
X(1): Δεν απαιτείται διότι δεν αφορά έργο κατηγορίας Α1 X(2): Δεν απαιτείται διότι η εξεταζόμενη χρήση προβλέπεται στο ΣΒΑΚ X(3): Δεν απαιτείται διότι δεν αφορά κτιριακή υποδομή						

ΔΕΛΤΙΟ ΕΡΓΟΥ (3)	
Επέκταση του δικτύου των ποδηλατοδρόμων με έργα χαμηλού κόστους (μεταφερόμενο από ΠΕΠ 2014-2020)	
ΠΡΟΫΠΟΛΟΓΙΣΜΟΣ	362.431,73 €
ΦΟΡΕΑΣ ΥΛΟΠΟΙΗΣΗΣ	Δήμος Καρδίτσας
ΠΕΡΙΓΡΑΦΗ	<p>Τεκμηρίωση: Στο εγκεκριμένο ΣΒΑΚ με αριθμό απόφασης Δημοτικού Συμβουλίου 239/21-12-2021 (ΑΔΑ: 6ΖΞ4ΩΕΗ-Α57) και 562/14-12-2021 (ΑΔΑ: ΩΝΟΦΩΕΗ-ΟΤΘ), προβλέπεται στην παράγραφο 2.3.6) Ολοκληρωμένο δίκτυο προσβάσιμων διαδρομών ήπιας μετακίνησης & Δίκτυο Πράσινων Διαδρομών (πεζοδρόμοι, ποδηλατόδρομοι, ήπιας κυκλοφορίας, διαπλάτυνση πεζοδρομίων), η υλοποίηση δικτύου πράσινων διαδρομών, ήτοι δίκτυο προσβάσιμων διαδρομών ήπιων μορφών μετακίνησης, το οποίο θα συνδέει σχολικά συγκροτήματα, αθλητικές εγκαταστάσεις, κεντρικά σημεία της Καρδίτσας με τις γειτονιές, μέσω οδών ήπιας κυκλοφορίας, πεζοδρόμων, ποδηλατοδρόμων και σημαντικών διαπλατυνσεων πεζοδρομίων.</p> <p>Αυτό ενδεικτικά και όχι περιοριστικά, κατά προτεραιότητα, περιλαμβάνει και την οδό Δημητρίου Λάππα (σελ. 51 του κειμένου του ΣΒΑΚ).</p> <p>Το έργο αποτελεί επέκταση του υφιστάμενου δικτύου ποδηλατοδρόμων με την κατασκευή νέων διαδρομών που συνδέουν το υπάρχον δίκτυο ποδηλατοδρόμων με γειτονιές όπου υπάρχουν συγκεντρωμένες σχολικές και αθλητικές χρήσεις.</p> <p>Εκτείνεται σε όλο το μήκος της οδού Δημητρίου Λάππα (αποκλειστική λωρίδα ποδηλάτου μονής κατεύθυνσης πλάτους 1,50μ., παράλληλης ροής με την μηχανοκίνητη κυκλοφορία) και της οδού Αλ. Παναγούλη (διπλής κατεύθυνσης πάνω στο ανατολικό πεζοδρόμιο).</p> <p>Η διαδρομή συνδέεται με το υπάρχον δίκτυο στις οδούς Καραϊσκάκη και Υψηλάντου και με το νέο χρηματοδοτούμενο από την ΣΒΑΑ 2014-20 ποδηλατόδρομο της οδού Ηρώων Πολυτεχνείου.</p> <p>Προβλέπονται να γίνουν εργασίες κατασκευής λωρίδας ποδηλάτου στην οδό Δημητρίου Λάππα σε όλο της το μήκος, από την οδό Σαρανταπόρου έως την οδό Αλ. Παναγούλη και στην οδό Αλ. Παναγούλη από την οδό Δημητρίου Λάππα έως την οδό Υψηλάντου και τη σύνδεσή του με τον ποδηλατόδρομο της οδού Υψηλάντου.</p> <p>Στην οδό Δημητρίου Λάππα προβλέπεται αποκλειστική λωρίδα ποδηλάτου μονής κατεύθυνσης πλάτους 1,50μ., παράλληλης ροής με την μηχανοκίνητη κυκλοφορία, βαμμένη με ειδικό ακρυλικό χρώμα διαγράμμισης κόκκινης απόχρωσης, με μικρά γυάλινα σφαιρίδια για αύξηση της ανακλαστικότητας και διαχωρισμένη από την μηχανοκίνητη κυκλοφορία με διαχωριστή κυκλοφορίας από υλικό υψηλής ελαστικότητας, λωρίδα διαγράμμισης και ηλιακού ανακλαστήρες.</p> <p>Στην οδό Αλ. Παναγούλη ο ποδηλατόδρομος προβλέπεται διπλής κατεύθυνσης και χωροθετείται πάνω στο ανατολικό πεζοδρόμιο της σε όλο της το μήκος, εκτός από το τελευταίο Ο.Τ. προς την οδό Λάππα του οποίου το πλάτος είναι μικρό και για το λόγο αυτό η κίνηση του ποδηλάτου θα γίνεται επί της οδού μαζί με τα αυτοκίνητα (Διάδρομος ποδηλάτων-cycle street). Στον ποδηλατόδρομο επί του πεζοδρομίου προβλέπεται ζώνη διαχωρισμού από την μηχανοκίνητη κυκλοφορία πλάτους 0,70μ., ζώνη για την αμφίδρομη κίνηση του ποδηλάτου πλάτους 2,50μ., και απομένει ζώνη για την κίνηση των πεζών πλάτους τουλάχιστον 1,60μ.</p> <p>Στις γωνίες όλων των πεζοδρομίων προβλέπεται υποβιβασμός του πεζοδρομίου στο επίπεδο του δρόμου.</p>
ΩΡΙΜΟΤΗΤΑ ΥΛΟΠΟΙΗΣΗΣ	
ΙΔΙΟΚΤΗΣΙΑΚΟ ΚΑΘΕΣΤΩΣ	
Στην περίπτωση που δεν υπάρχει η ιδιοκτησία της γης ή του οικοπέδου ή του κτιρίου που απαιτείται για την υλοποίηση του έργου, αναφέρετε το τρόπο, τη διαδικασία, το στάδιο και το χρονοδιάγραμμα απόκτησης).	

Στρατηγική Βιώσιμης Αστικής Ανάπτυξης Δήμου Καρδίτσας

Υπάρχει	X	Δεν υπάρχει		Δεν απαιτείται		Αγορά	
Παραχώρηση		Απαλλοτριώση		Άλλο:			
ΜΕΛΕΤΕΣ - ΕΓΚΡΙΣΕΙΣ - ΒΕΒΑΙΩΣΕΙΣ - ΑΔΕΙΟΔΟΤΗΣΕΙΣ (ανάλογα με τη φύση του έργου)							
	ΔΕΝ ΑΠΑΙΤΕΙΤΑΙ	ΥΠΑΡΧΕΙ	ΔΕΝ ΥΠΑΡΧΕΙ	ΕΚΠΟΝΕΙΤΑΙ	ΕΧΕΙ ΥΠΟΒΛΗΘΕΙ	ΧΡΟΝΟΔΙΑΓΡΑΜΜΑ ΟΛΟΚΛΗΡΩΣΗΣ	
	σημειώστε (X) στην αντίστοιχη θέση						
Προκαταρκτική Περιβαλλοντική Εκτίμηση και Αξιολόγηση	X(1)						
Προέγκριση Χωροθέτησης ή Θετική Γνωμοδότηση ή Απαλλαγή	X(2)						
Έγκριση Δασικής Υπηρεσίας	X(3)						
Έγκριση Αρχαιολογικής Υπηρεσίας		X					
Έγκριση Περιβαλλοντικών Όρων ή Απαλλαγή		X					
Άδεια Δόμησης	X(4)						
Οριστική Μελέτη		X					
Τεύχη Δημοπράτησης		X					
Λοιπές μελέτες - εγκρίσεις - άδειες:							
Έγκριση κανονιστικής απόφασης (Αποκεντρωμένη Διοίκηση Θεσσαλίας)		X					
ΕΚΤΙΜΩΜΕΝΗ ΗΜΕΡΟΜΗΝΙΑ ΠΛΗΡΟΥΣ ΩΡΙΜΑΝΣΗΣ ΓΙΑ ΕΝΤΑΞΗ ΣΤΟ ΠΡΟΓΡΑΜΜΑ «ΘΕΣΣΑΛΙΑ»	Πλήρης ωριμότητα (μεταφερόμενο)						
ΔΙΑΡΚΕΙΑ ΥΛΟΠΟΙΗΣΗΣ (ΜΗΝΕΣ)	6						
ΣΗΜΕΙΩΣΕΙΣ - ΠΑΡΑΤΗΡΗΣΕΙΣ							
X (1), X (2), X (3), X(4) : Δεν απαιτούνται διότι επεμβαίνουμε σε οδούς εντός σχεδίου πόλης							

ΔΕΛΤΙΟ ΕΡΓΟΥ (4)							
Περιβαλλοντική ανάπλαση πλατείας Στρατολογίας							
ΠΡΟΫΠΟΛΟΓΙΣΜΟΣ	500.000,00 €						
ΦΟΡΕΑΣ ΥΛΟΠΟΙΗΣΗΣ	Δήμος Καρδίτσας						
ΠΕΡΙΓΡΑΦΗ	<p>Η Πλατεία Στρατολογίας έκτασης 1.796,20 τ.μ. αποτελεί σημείο αναφοράς για την πόλη της Καρδίτσας. Στην Βόρεια πλευρά της πλατείας βρίσκεται κτίριο του Ταμείου Εθνικής Άμυνας, που νοικοιάζεται από το Δήμο Καρδίτσας και φιλοξενεί την μπάντα του Δήμου.</p> <p>Η πλατεία έχει πρόσωπο σε δύο δρόμους, νότια στην οδό Καποδιστρίου και ανατολικά στην οδό Μπαιρακτάρη.</p> <p>Η πλατεία περιβάλλεται από σημαντικό αριθμό καταστημάτων εστίασης και αναψυχής. Στο κέντρο της πλατείας έχει τοποθετηθεί Μνημείο Πεσόντων Καρδισιωτών στην Κύπρο το 1974.</p> <p>Στόχος του έργου είναι η ανάπλαση της πλατείας, με σκοπό να γίνει βιώσιμη και λειτουργική και φυσικά να συμβάλει στην οικονομική ανάπτυξη της περιοχής.</p> <p>Τα βασικότερα σημεία από τα οποία αποτελείται και στοχεύει η ανάπλαση της πλατείας είναι:</p> <ul style="list-style-type: none"> • Χάραξη άνετων διαδρομών για πεζούς • Αύξηση της επιφάνειας φύτευσης • Δημιουργία ελεύθερης διόδου των οχημάτων έκτακτης ανάγκης • Μελέτη φωτισμού για την ανάδειξη του Μνημείου καθώς και του κτιρίου του Ταμείου Εθνικής Άμυνας. • Σημεία στάθμευσης ποδηλάτων • Επιλογή κατάλληλων υλικών για δάπεδα, επενδύσεις και καθίσματα • Εύκολη πρόσβαση ΑΜΕΑ και όδευση τυφλών <p>Ο αστικός εξοπλισμός και ο φωτισμός θα γίνει στο πλαίσιο της πράξης «Διαμόρφωση και περιβαλλοντική ανάδειξη κοινόχρηστων χώρων στις γειτονιές της Καρδίτσας (μεταφερόμενο από ΠΕΠ 2014-2020)»</p>						
ΩΡΙΜΟΤΗΤΑ ΥΛΟΠΟΙΗΣΗΣ							
ΙΔΙΟΚΤΗΣΙΑΚΟ ΚΑΘΕΣΤΩΣ							
Στην περίπτωση που δεν υπάρχει η ιδιοκτησία της γης ή του οικοπέδου ή του κτιρίου που απαιτείται για την υλοποίηση του έργου, αναφέρετε το τρόπο, τη διαδικασία, το στάδιο και το χρονοδιάγραμμα απόκτησης).							
Υπάρχει	X	Δεν υπάρχει		Δεν απαιτείται		Αγορά	
Παραχώρηση		Απαλλοτρίωση		Άλλο:			
ΜΕΛΕΤΕΣ - ΕΓΚΡΙΣΕΙΣ - ΒΕΒΑΙΩΣΕΙΣ - ΑΔΕΙΟΔΟΤΗΣΕΙΣ (ανάλογα με τη φύση του έργου)							
	ΔΕΝ ΑΠΑΙΤΕΙΤΑΙ	ΥΠΑΡΧΕΙ	ΔΕΝ ΥΠΑΡΧΕΙ	ΕΚΠΟΝΕΙΤΑΙ	ΕΧΕΙ ΥΠΟΒΛΗΘΕΙ	ΧΡΟΝΟΔΙΑΓΡΑΜΜΑ ΟΛΟΚΛΗΡΩΣΗΣ	
	σημειώστε (X) στην αντίστοιχη θέση						
Προκαταρκτική Περιβαλλοντική Εκτίμηση και Αξιολόγηση	X(1)						
Προέγκριση Χωροθέτησης ή Θετική Γνωμοδότηση ή Απαλλαγή	X(2)						
Έγκριση Δασικής Υπηρεσίας				X		31.07.2024	
Έγκριση Αρχαιολογικής Υπηρεσίας				X		31.07.2024	
Έγκριση Περιβαλλοντικών Όρων ή Απαλλαγή				X		31.07.2024	
Άδεια Δόμησης	X(3)						
Οριστική Μελέτη				X		31.08.2024	

Στρατηγική Βιώσιμης Αστικής Ανάπτυξης Δήμου Καρδίτσας

Τεύχη Δημοπράτησης				X		31.08.2024
Λοιπές μελέτες - εγκρίσεις - άδειες:						
Έγκριση Συμβουλίου Αρχιτεκτονικής		X				31.07.2024
ΕΚΤΙΜΩΜΕΝΗ ΗΜΕΡΟΜΗΝΙΑ ΠΛΗΡΟΥΣ ΩΡΙΜΑΝΣΗΣ ΓΙΑ ΕΝΤΑΞΗ ΣΤΟ ΠΡΟΓΡΑΜΜΑ «ΘΕΣΣΑΛΙΑ»	9ος / 2024					
ΔΙΑΡΚΕΙΑ ΥΛΟΠΟΙΗΣΗΣ (ΜΗΝΕΣ)	12					
ΣΗΜΕΙΩΣΕΙΣ - ΠΑΡΑΤΗΡΗΣΕΙΣ						
X(1): Δεν απαιτείται διότι δεν αφορά έργο κατηγορίας A1						
X(2): Δεν απαιτείται διότι η εξεταζόμενη χρήση προβλέπεται στο εγκεκριμένο σχέδιο πόλης						
X(3): Δεν απαιτείται διότι δεν αφορά κτιριακή υποδομή						

ΔΕΛΤΙΟ ΕΡΓΟΥ (5)

Αισθητική, περιβαλλοντική και βιοκλιματική αναβάθμιση της Πλατείας Δικαστηρίων του Δήμου Καρδίτσας (μεταφερόμενο από ΠΕΠ 2014-2020)

ΠΡΟΫΠΟΛΟΓΙΣΜΟΣ	1.640.000,00 €
ΦΟΡΕΑΣ ΥΛΟΠΟΙΗΣΗΣ	Δήμος Καρδίτσας
ΠΕΡΙΓΡΑΦΗ	<p>Η πλατεία Δικαστηρίων μαζί με τους περιμετρικούς πεζόδρομους της, με συνολική έκταση 3.537,40 τ.μ. αποτελεί μια από τις σημαντικότερες ιστορικά πλατείες της πόλης της Καρδίτσας, στην οποία έχουν πρόσωπο το Δικαστικό και το Επισκοπικό Μέγαρο και μεγάλος αριθμός καταστημάτων εστίασης και αναψυχής.</p> <p>Στόχος του έργου είναι η αισθητική, περιβαλλοντική και βιοκλιματική αναβάθμιση της Πλατείας Δικαστηρίων, με σκοπό να γίνει βιώσιμη και λειτουργική και φυσικά να συμβάλλει στην οικονομική ανάπτυξη της περιοχής.</p> <p>Τα βασικότερα σημεία από τα οποία αποτελείται και στοχεύει η ανάπλαση της πλατείας είναι:</p> <ul style="list-style-type: none"> • Νέες χαράξεις με ανάδειξη του Δικαστικού μεγάρου και εύκολη πρόσβαση σε αυτό • Χάραξη άνετων διαδρομών για πεζούς • Αύξηση της επιφάνειας φύτευσης και αισθητική και λειτουργική ομοιομορφία αυτής • Ένταξη του υδάτινου στοιχείου ως μέσο δροσισμού • Διαμόρφωση κατάλληλων κλίσεων του εδάφους για τη σωστή όδευση των όμβριων υδάτων • Δημιουργία ελεύθερης διόδου των οχημάτων έκτακτης ανάγκης • Κατασκευή στεγαστρων σκίασης με κοινή μορφολογία • Επαρκή καθιστικά για την άνετη παραμονή των χρηστών • Μελέτη φωτισμού για την ανάδειξη των νέων αρχιτεκτονικών παρεμβάσεων και των σημαντικών κτιρίων της πλατείας, του Δικαστικού Μεγάρου και της Επισκοπής. • Σύγχρονος αστικός εξοπλισμός • Οργανωμένα σημεία στάθμευσης των ποδηλάτων στις εισόδους της πλατείας • Επιλογή κατάλληλων υλικών για δάπεδα, επενδύσεις και καθίσματα • Εύκολη πρόσβαση ΑΜΕΑ και όδευση τυφλών

ΩΡΙΜΟΤΗΤΑ ΥΛΟΠΟΙΗΣΗΣ

ΙΔΙΟΚΤΗΣΙΑΚΟ ΚΑΘΕΣΤΩΣ

Στην περίπτωση που δεν υπάρχει η ιδιοκτησία της γης ή του οικοπέδου ή του κτιρίου που απαιτείται για την υλοποίηση του έργου, αναφέρετε το τρόπο, τη διαδικασία, το στάδιο και το χρονοδιάγραμμα απόκτησης).

Υπάρχει	X	Δεν υπάρχει		Δεν απαιτείται		Αγορά	
Παραχώρηση		Απαλλοτρίωση		Άλλο:			

ΜΕΛΕΤΕΣ - ΕΓΚΡΙΣΕΙΣ - ΒΕΒΑΙΩΣΕΙΣ - ΑΔΕΙΟΔΟΤΗΣΕΙΣ (ανάλογα με τη φύση του έργου)

	ΔΕΝ ΑΠΑΙΤΕΙΤΑΙ	ΥΠΑΡΧΕΙ	ΔΕΝ ΥΠΑΡΧΕΙ	ΕΚΠΟΝΕΙΤΑΙ	ΕΧΕΙ ΥΠΟΒΛΗΘΕΙ	ΧΡΟΝΟΔΙΑΓΡΑΜΜΑ ΟΛΟΚΛΗΡΩΣΗΣ
	σημειώστε (X) στην αντίστοιχη θέση					
Προκαταρκτική Περιβαλλοντική Εκτίμηση και Αξιολόγηση	X(1)					
Προέγκριση Χωροθέτησης ή Θετική Γνωμοδότηση ή Απαλλαγή	X(2)					
Έγκριση Δασικής Υπηρεσίας	X(3)					
Έγκριση Αρχαιολογικής Υπηρεσίας		X				
Έγκριση Περιβαλλοντικών Όρων ή Απαλλαγή		X				
Άδεια Δόμησης	X(4)					

Στρατηγική Βιώσιμης Αστικής Ανάπτυξης Δήμου Καρδίτσας

Οριστική Μελέτη		X				
Τεύχη Δημοπράτησης		X				
Λοιπές μελέτες - εγκρίσεις - άδειες:						
Έγκριση Συμβουλίου Αρχιτεκτονικής		X				
ΕΚΤΙΜΩΜΕΝΗ ΗΜΕΡΟΜΗΝΙΑ ΠΛΗΡΟΥΣ ΩΡΙΜΑΝΣΗΣ ΓΙΑ ΕΝΤΑΞΗ ΣΤΟ ΠΡΟΓΡΑΜΜΑ «ΘΕΣΣΑΛΙΑ»	Πλήρης ωριμότητα (μεταφερόμενο)					
ΔΙΑΡΚΕΙΑ ΥΛΟΠΟΙΗΣΗΣ (ΜΗΝΕΣ)	6					
ΣΗΜΕΙΩΣΕΙΣ - ΠΑΡΑΤΗΡΗΣΕΙΣ						
X(1), X(2), X(3), X(4) : Δεν απαιτούνται διότι επεμβαίνουμε σε οδό εντός σχεδίου πόλης						

ΔΕΛΤΙΟ ΕΡΓΟΥ (6)							
Αποκατάσταση υδατόπυργου και ανάπλαση του περιβάλλοντα χώρου							
ΠΡΟΫΠΟΛΟΓΙΣΜΟΣ	350.000,00 €						
ΦΟΡΕΑΣ ΥΛΟΠΟΙΗΣΗΣ	Δήμος Καρδίτσας						
ΠΕΡΙΓΡΑΦΗ	<p>Η πράξη αφορά την ανάδειξη του υδατόπυργου επί της οδού Ταυρωπού και ανάπλαση του δημοτικού χώρου – άλσους περιμετρικά, συνολικού εμβαδού περίπου ίσο με 4,5 στρέμματα.</p> <p>Ο υδατόπυργος αποτελεί τοπόσημο για την πόλη της Καρδίτσας καθώς βρίσκεται στην είσοδο - έξοδο της πόλης, από και προς την ευρύτερη τουριστική περιοχή της Λίμνης Πλαστήρα.</p> <p>Προτείνονται εργασίες μικροεπισκευών και συντήρησης του φορέα, αντικατάσταση της υφιστάμενης ξύλινης στέγης, αντικατάσταση της σκάλας πρόσβασης, νέες περιφράξεις καθώς και εργασίες αισθητικής αναβάθμισης με διακοσμητικές επενδύσεις και φωτισμό.</p> <p>Στον περιβάλλοντα χώρο θα αποξηλωθούν τα υφιστάμενα ασθενή δέντρα και θα διαμορφωθούν οργανωμένες ζώνες πρασίνου με κατάλληλη φύτευση, συστήματα στήριξης και άρδευσης, σε συνδυασμό με κυκλικές διαδρομές πεζών και επαρκή σημεία στάσης. Θα επιλεγθεί κατάλληλος αστικός εξοπλισμός για το φωτισμό όλου του άλσους, ποδηλατοστάσια στη βασική είσοδο – έξοδο του, καθίσματα και κάδοι απορριμάτων. Για την ψυχαγωγία των πολιτών και ιδιαίτερα των οικογενειών θα διαμορφωθούν ζώνες υπαίθριων σταθερών παιχνιδιών σε συνδυασμό με τη φύτευση, όπως θαμνώδης λαβύρινθος, «λόφους» πρασίνου με παιδικά τούνελ και πατήματα κήπου.</p>						
ΩΡΙΜΟΤΗΤΑ ΥΛΟΠΟΙΗΣΗΣ							
ΙΔΙΟΚΤΗΣΙΑΚΟ ΚΑΘΕΣΤΩΣ							
Στην περίπτωση που δεν υπάρχει η ιδιοκτησία της γης ή του οικοπέδου ή του κτιρίου που απαιτείται για την υλοποίηση του έργου, αναφέρετε το τρόπο, τη διαδικασία, το στάδιο και το χρονοδιάγραμμα απόκτησης).							
Υπάρχει	X	Δεν υπάρχει		Δεν απαιτείται		Αγορά	
Παραχώρηση		Απαλλοτριώση		Άλλο:			
ΜΕΛΕΤΕΣ - ΕΓΚΡΙΣΕΙΣ - ΒΕΒΑΙΩΣΕΙΣ - ΑΔΕΙΟΔΟΤΗΣΕΙΣ (ανάλογα με τη φύση του έργου)							
	ΔΕΝ ΑΠΑΙΤΕΙΤΑΙ	ΥΠΑΡΧΕΙ	ΔΕΝ ΥΠΑΡΧΕΙ	ΕΚΠΟΝΕΙΤΑΙ	ΕΧΕΙ ΥΠΟΒΛΗΘΕΙ	ΧΡΟΝΟΔΙΑΓΡΑΜΜΑ ΟΛΟΚΛΗΡΩΣΗΣ	
	σημειώστε (X) στην αντίστοιχη θέση						
Προκαταρκτική Περιβαλλοντική Εκτίμηση και Αξιολόγηση	X(1)						
Προέγκριση Χωροθέτησης ή Θετική Γνωμοδότηση ή Απαλλαγή	X(1)						
Έγκριση Δασικής Υπηρεσίας				X			31.07.2024
Έγκριση Αρχαιολογικής Υπηρεσίας				X			31.07.2024
Έγκριση Περιβαλλοντικών Όρων ή Απαλλαγή				X			31.07.2024
Άδεια Δόμησης				X			31.08.2024
Οριστική Μελέτη				X			31.08.2024
Τεύχη Δημοπράτησης				X			31.08.2024
Λοιπές μελέτες - εγκρίσεις - άδειες:							
Έγκριση Συμβουλίου Αρχιτεκτονικής				X			31.07.2024
ΕΚΤΙΜΩΜΕΝΗ ΗΜΕΡΟΜΗΝΙΑ ΠΛΗΡΟΥΣ ΩΡΙΜΑΝΣΗΣ ΓΙΑ ΕΝΤΑΞΗ ΣΤΟ ΠΡΟΓΡΑΜΜΑ «ΘΕΣΣΑΛΙΑ»				9ος/2024			

ΔΙΑΡΚΕΙΑ ΥΛΟΠΟΙΗΣΗΣ (ΜΗΝΕΣ)	6
ΣΗΜΕΙΩΣΕΙΣ - ΠΑΡΑΤΗΡΗΣΕΙΣ	
X(1): Δεν απαιτείται διότι δεν αφορά έργο κατηγορίας A1	
X(2) : Δεν απαιτείται διότι η εξεταζόμενη χρήση προβλέπεται στο εγκεκριμένο σχέδιο πόλης	

ΔΕΛΤΙΟ ΕΡΓΟΥ (7)						
Προμήθεια εξοπλισμού χώρου αναψυχής και άθλησης περιοχής Αγ. Νικολάου						
ΠΡΟΫΠΟΛΟΓΙΣΜΟΣ	2.150.000 €					
ΦΟΡΕΑΣ ΥΛΟΠΟΙΗΣΗΣ	Δήμος Καρδίτσας					
ΠΕΡΙΓΡΑΦΗ	<p>Με την προμήθεια εξοπλισμού σε δημοτικό κοινόχρηστο χώρο της περιοχής Αγ. Νικολάου, σε έκταση 23.800 τ.μ. εντός του αστικού ιστού της πόλης και δίπλα στα κτίρια του Πανεπιστημίου, αναβαθμίζεται ένας υφιστάμενος κοινόχρηστος χώρος και δημιουργείται ένα κέντρο αναψυχής και άθλησης για το κοινό, το οποίο θα περιλαμβάνει χώρους αναψυχής, περιπάτου, παιδικής χαράς, κήπος με άνθη και βότανα, υπαίθριας γυμναστικής, πρασίνου και ομαδικών αθλημάτων για τους πολίτες της πόλης.</p> <p>Ο σκοπός της παρέμβασης είναι να αποτελέσει ένα πόλο έλξης για τους κατοίκους της ευρύτερης περιοχής καθώς θα προσφέρει χώρους για την αναψυχή επισκεπτών, σωματική άσκηση και κοινωνικοποίηση μέσα από τα ομαδικά αθλήματα, με δυνατότητα πρόσβασης σε όλους τους χώρους από άτομα με ειδικές ανάγκες.</p> <p>Δημιουργείται ένας πρότυπος και ασφαλής χώρος για κοινωνική συναναστροφή, αναψυχή, γυμναστική και επαφή με το φυσικό περιβάλλον, αποκαθιστώντας συγχρόνως την περιβαλλοντική ισορροπία, προσφέροντας μια πράσινη «ανάσα» στους πολίτες της περιοχής ενώ θα συμβάλει στην αναβάθμιση του Δήμου Καρδίτσας στον τομέα των πράσινων υποδομών.</p> <p>Η προμήθεια θα περιλαμβάνει:</p> <ul style="list-style-type: none"> • Προμήθεια και τοποθέτηση υλικών για τη δημιουργία περιπατητικών χώρων. • Προμήθεια και τοποθέτηση υλικών για τη δημιουργία δύο (2) γηπέδων padel. • Προμήθεια και τοποθέτηση συνθετικού χλοοτάπητα και υλικών για την έδραση του για τη δημιουργία τριών (3) γηπέδων ποδοσφαίρου. Ένα 11x11, ένα 7x7 και ένα 5x5 • Προμήθεια και τοποθέτηση υλικών για τη δημιουργία δύο (2) γηπέδων beach volley • Προμήθεια και τοποθέτηση υλικών για τη δημιουργία πίστας skate-bike. • Προμήθεια και τοποθέτηση οργάνων υπαίθριας γυμναστικής για την άθληση των επισκεπτών του χώρου. • Προμήθεια και τοποθέτηση οργάνων παιδική χαράς με το κατάλληλο δάπεδο ασφαλείας. • Προμήθεια και τοποθέτηση έτοιμου προκαλλιεργημένου χλοοτάπητα και φυτών για τη δημιουργία χώρων πρασίνου. • Προμήθεια και τοποθέτηση καθιστικών πάγκων . • Προμήθεια και φύτευση φυτών για την δημιουργία κήπου • Προμήθεια και τοποθέτηση smart bench (έξυπνο παγκάκι) • Προμήθεια και τοποθέτηση φωτιστικών εξοικονόμησης ενέργειας • Προμήθεια και τοποθέτηση υλικών αποστράγγισης. • Προμήθεια και τοποθέτηση υλικών άρδευσης. • Προμήθεια και τοποθέτηση κάδων σκουπιδιών με σήμανση ανακύκλωσης. • Προμήθεια και τοποθέτηση ποδηλατοστασιών. • Προμήθεια και τοποθέτηση σημείου ασύρματης πρόσβασης (σταθμός wifi). • Προμήθεια και τοποθέτηση τριών (3) υπέργειων βρυσών πόσιμου νερού. • Προμήθεια και τοποθέτηση περίφραξης ύψους ενός (1) μέτρου στον χώρο του κήπου. 					
ΩΡΙΜΟΤΗΤΑ ΥΛΟΠΟΙΗΣΗΣ						
ΙΔΙΟΚΤΗΣΙΑΚΟ ΚΑΘΕΣΤΩΣ	<p>Στην περίπτωση που δεν υπάρχει η ιδιοκτησία της γης ή του οικοπέδου ή του κτιρίου που απαιτείται για την υλοποίηση του έργου, αναφέρετε το τρόπο, τη διαδικασία, το στάδιο και το χρονοδιάγραμμα απόκτησης).</p>					
Υπάρχει		Δεν υπάρχει		Δεν απαιτείται		Αγορά

Παραχώρηση		Απαλλοτριώση		Άλλο:	Πρωθείται διόρθωση Κτηματολογίου	
ΜΕΛΕΤΕΣ - ΕΓΚΡΙΣΕΙΣ - ΒΕΒΑΙΩΣΕΙΣ - ΑΔΕΙΟΔΟΤΗΣΕΙΣ (ανάλογα με τη φύση του έργου)						
	ΔΕΝ ΑΠΑΙΤΕΙΤΑΙ	ΥΠΑΡΧΕΙ	ΔΕΝ ΥΠΑΡΧΕΙ	ΕΚΠΟΝΕΙΤΑΙ	ΕΧΕΙ ΥΠΟΒΛΗΘΕΙ	ΧΡΟΝΟΔΙΑΓΡΑΜΜΑ ΟΛΟΚΛΗΡΩΣΗΣ
	σημειώστε (X) στην αντίστοιχη θέση					
Προκαταρκτική Περιβαλλοντική Εκτίμηση και Αξιολόγηση	X(1)					
Προέγκριση Χωροθέτησης ή Θετική Γνωμοδότηση ή Απαλλαγή	X(1)					
Έγκριση Δασικής Υπηρεσίας	X(1)					
Έγκριση Αρχαιολογικής Υπηρεσίας	X(1)					
Έγκριση Περιβαλλοντικών Όρων ή Απαλλαγή	X(1)					
Άδεια Δόμησης	X(1)					
Οριστική Μελέτη				X		31.07.2024
Τεύχη Δημοπράτησης				X		31.07.2024
Λοιπές μελέτες - εγκρίσεις - άδειες:						
ΕΚΤΙΜΩΜΕΝΗ ΗΜΕΡΟΜΗΝΙΑ ΠΛΗΡΟΥΣ ΩΡΙΜΑΝΣΗΣ ΓΙΑ ΕΝΤΑΞΗ ΣΤΟ ΠΡΟΓΡΑΜΜΑ «ΘΕΣΣΑΛΙΑ»				8ος / 2024		
ΔΙΑΡΚΕΙΑ ΥΛΟΠΟΙΗΣΗΣ (ΜΗΝΕΣ)				6		
ΣΗΜΕΙΩΣΕΙΣ - ΠΑΡΑΤΗΡΗΣΕΙΣ						
X(1): Δεν απαιτείται διότι αφορά προμήθεια						

ΔΕΛΤΙΟ ΕΡΓΟΥ (8)

Περιβαλλοντική αναβάθμιση Περιβάλλοντος χώρου νέου Δημαρχείου και αισθητική σύνδεση με άλσος Πausιλύπου (μεταφερόμενο από ΠΕΠ 2014-2020)

ΠΡΟΫΠΟΛΟΓΙΣΜΟΣ	695.000,00 €
ΦΟΡΕΑΣ ΥΛΟΠΟΙΗΣΗΣ	Δήμος Καρδίτσας
ΠΕΡΙΓΡΑΦΗ	<p>Η πράξη αφορά στη διαμόρφωση του Περιβάλλοντος Χώρου του Νέου Δημαρχείου Καρδίτσας (πρώην Α' Λύκειο Καρδίτσας) στην νότια πλευρά αυτού. Σε συνολική έκταση 4.622,87 τ.μ. προβλέπεται φύτευση και διαμόρφωση διαδρόμων με πεπαλαιωμένους κυβόλιθους. Θα δημιουργηθεί έτσι ένας νέος πνεύμονας πρασίνου, ο οποίος θα αναβαθμίσει αισθητικά την εικόνα της πόλης δεδομένου ότι ο χώρος βρίσκεται σε κεντροβαρική θέση στον αστικό ιστό. Επίσης, θα οδηγήσει σε αισθητική ενοποίηση του χώρου του μελλοντικού Δημαρχείου με το άλσος του Πausιλύπου.</p> <p>Συγκεκριμένα προβλέπεται να γίνουν οι εξής εργασίες :</p> <ul style="list-style-type: none"> • Γενική εκσκαφή του περιβάλλοντος χώρου • Κατασκευή αποχέτευσης μέσα στον αύλειο χώρο • Επιστροφή του διαδρόμου με κυβόλιθους • Προμήθεια και τοποθέτηση μεταλλικών κάδων απορριμμάτων και κατασκευή πεζουλίων από σκυρόδεμα. • Ηλεκτροφωτισμός του αύλειου χώρου • Κατασκευή χώρου πρασίνου • Υπόγειο αυτόματο σύστημα άρδευσης • Φύτευση νέων δένδρων <p>Η πράξη βρίσκεται σε συνέργεια με την πράξη με τίτλο «Επανάχρηση Δημοτικού Κτιρίου (πρώην Α Λύκειο) για μετεγκατάσταση και λειτουργία υπηρεσιών του Δήμου Καρδίτσας» η οποία χρηματοδοτήθηκε από το Ε.Π. Ανταγωνιστικότητα, Επιχειρηματικότητα και Καινοτομία και έχει ολοκληρωθεί.</p>

ΩΡΙΜΟΤΗΤΑ ΥΛΟΠΟΙΗΣΗΣ

ΙΔΙΟΚΤΗΣΙΑΚΟ ΚΑΘΕΣΤΩΣ

Στην περίπτωση που δεν υπάρχει η ιδιοκτησία της γης ή του οικοπέδου ή του κτιρίου που απαιτείται για την υλοποίηση του έργου, αναφέρετε το τρόπο, τη διαδικασία, το στάδιο και το χρονοδιάγραμμα απόκτησης).

Υπάρχει	X	Δεν υπάρχει		Δεν απαιτείται		Αγορά	
Παραχώρηση		Απαλλοτρίωση		Άλλο:			

ΜΕΛΕΤΕΣ - ΕΓΚΡΙΣΕΙΣ - ΒΕΒΑΙΩΣΕΙΣ - ΑΔΕΙΟΔΟΤΗΣΕΙΣ (ανάλογα με τη φύση του έργου)

	ΔΕΝ ΑΠΑΙΤΕΙΤΑΙ	ΥΠΑΡΧΕΙ	ΔΕΝ ΥΠΑΡΧΕΙ	ΕΚΠΟΝΕΙΤΑΙ	ΕΧΕΙ ΥΠΟΒΛΗΘΕΙ	ΧΡΟΝΟΔΙΑΓΡΑΜΜΑ ΟΛΟΚΛΗΡΩΣΗΣ
	σημειώστε (X) στην αντίστοιχη θέση					
Προκαταρκτική Περιβαλλοντική Εκτίμηση και Αξιολόγηση	X(1)					
Προέγκριση Χωροθέτησης ή Θετική Γνωμοδότηση ή Απαλλαγή	X(2)					
Έγκριση Δασικής Υπηρεσίας		X				
Έγκριση Αρχαιολογικής Υπηρεσίας		X				
Έγκριση Περιβαλλοντικών Όρων ή Απαλλαγή		X				
Άδεια Δόμησης		X				
Οριστική Μελέτη		X				
Τεύχη Δημοπράτησης		X				
Λοιπές μελέτες - εγκρίσεις - άδειες:						

Στρατηγική Βιώσιμης Αστικής Ανάπτυξης Δήμου Καρδίτσας

Έγκριση Συμβουλίου Αρχιτεκτονικής		X				
ΕΚΤΙΜΩΜΕΝΗ ΗΜΕΡΟΜΗΝΙΑ ΠΛΗΡΟΥΣ ΩΡΙΜΑΝΣΗΣ ΓΙΑ ΕΝΤΑΞΗ ΣΤΟ ΠΡΟΓΡΑΜΜΑ «ΘΕΣΣΑΛΙΑ»			Πλήρης ωριμότητα (μεταφερόμενο)			
ΔΙΑΡΚΕΙΑ ΥΛΟΠΟΙΗΣΗΣ (ΜΗΝΕΣ)			8			
ΣΗΜΕΙΩΣΕΙΣ - ΠΑΡΑΤΗΡΗΣΕΙΣ						
<p>X (1), X (2) : Δεν απαιτείται διότι αποτελεί συνοδό έργο της αλλαγής χρήσης του Α Λυκείου σε Δημαρχείο (Κτίριο γραφείο με εμβαδό < 10.000 τ.μ.) (ΦΕΚ 2471/Β/2016)</p>						

ΔΕΛΤΙΟ ΕΡΓΟΥ (9)	
Διαμόρφωση, περιβαλλοντική ανάδειξη και βελτίωση προσβασιμότητας κοινόχρηστων χώρων (μεταφερόμενο από ΠΕΠ 2014-2020)	
ΠΡΟΫΠΟΛΟΓΙΣΜΟΣ	1.782.006,03 €
ΦΟΡΕΑΣ ΥΛΟΠΟΙΗΣΗΣ	Δήμος Καρδίτσας
ΠΕΡΙΓΡΑΦΗ	<p>Η πράξη περιλαμβάνει δύο υποέργα :</p> <p>α) Διαμόρφωση και περιβαλλοντική ανάδειξη κοινόχρηστων χώρων στις γειτονιές της Καρδίτσας (μεταφερόμενο από ΠΕΠ 2014-2020)</p> <p>Το 1ο υποέργο αφορά σε παρεμβάσεις σε κοινόχρηστους χώρους της πόλης της Καρδίτσας με στόχο την ανάδειξη των γειτονιών της και τη βελτίωση της λειτουργικότητας και της αισθητικής στο σύνολο των δημοσίων χώρων. Περιλαμβάνει συνολική ανάπλαση 3 πλατειών και μικρές παρεμβάσεις σε 17 πλατείες. Ειδικότερα:</p> <p>Οι χώροι παρέμβασης που έχουν επιλεγεί για συνολική ανάπλαση είναι:</p> <ol style="list-style-type: none"> 1. Η πλατεία στα Καροπλεσίτικα (Ο.Τ.582) με έκταση 1.610 τ.μ. 2. Η πλατεία στη Σκυλοσόφου (Ο.Τ.562) με έκταση 1.660 τ.μ. 3. Η πλατεία στα εργατικά του Αγίου Φανουρίου με έκταση 2.450 τ.μ. <p>Η ανάπλαση περιλαμβάνει σχεδιασμό αξόνων κίνησης, χώρων στάσης και χώρων πρασίνου, κατασκευή νέων επιστρώσεων σε όλη την επιφάνεια των πλατειών, εκτός των χώρων πρασίνου και νέες φυτεύσεις και εγκατάσταση αυτόματου αρδευτικού δικτύου. Επίσης περιλαμβάνει εγκατάσταση αστικού εξοπλισμού (παγκάκια, κάδοι απορριμμάτων, εμπόδια στάθμευσης, ποδηλατοστάσια, φωτιστικά LED).</p> <p>Μικρές παρεμβάσεις με αντικατάσταση αστικού εξοπλισμού και φωτισμού (όπως αναλυτικά περιγράφονται στην τεχνική έκθεση της πράξης) γίνονται στις παρακάτω πλατείες:</p> <ol style="list-style-type: none"> 4. Ακαδημίας, 5. Ν. Πλαστήρα, 6. Παυσιλύπου, 7. Αγίας Παρασκευής, 9. Δημοτικής Αγοράς, 10. Γιολδάση (Λάππα), 11. Καμινάδων, 12. Πάρκο Φαναρίου, 13. Αθλητικό Πάρκο, 14. Δραχμής, 15. Λαϊκών Πολυκατοικιών, 16. Στρατώνων, 17. Αγίου Νικολάου, 18. Ειρήνης, 19. Ευαγγελίστρια, 20. Λάκκα Μαντζιάρα, 21. Αλλαμανή <p>Για την διασφάλιση του ολοκληρωμένου χαρακτήρα της πράξης στις πλατείες που θα γίνουν μικρές παρεμβάσεις θα τοποθετηθεί συμπληρωματικός αστικός εξοπλισμός και θα κατασκευαστούν / βελτιωθούν οι προσβάσεις για ΑΜΕΑ με πόρους του Δήμου Καρδίτσας, όπως περιγράφεται στην Τεχνική Έκθεση της πράξης και στην με α/α 131/2020 Απόφαση του Δημοτικού Συμβουλίου Καρδίτσας.</p> <p>β) Παρεμβάσεις βελτίωσης προσβασιμότητας για ΑμεΑ</p> <p>Το 2ο υποέργο αφορά στη συνολική παρέμβαση επί της βόρειας πλευράς των πεζοδρομίων της οδού Φαναρίου, από τη συμβολή με την οδό Τρικάλων (Ο.Τ. 349), έως και το Ο.Τ. 828 (οδός Θέμιδος). Στόχος είναι οι παρεμβάσεις να βελτιώσουν την προσβασιμότητα των ΑΜΕΑ επί των συγκεκριμένων πεζοδρομίων και περιλαμβάνουν τις εργασίες : αποξήλωση - απομάκρυνση υφιστάμενης πλακόστρωσης, τοποθέτηση νέας πλακόστρωσης, διαμήκης τοποθέτηση οδηγού όδευσης τυφλών, στην είσοδο και έξοδο κάθε οικοδομικού τετραγώνου κατασκευή ράμπας ΑΜΕΑ, στη διασταύρωση των οδών Τρικάλων και Φαναρίου στους υφιστάμενους σηματοδότες θα τοποθετηθεί διάταξη ηχητικής σήμανσης για την υποβοήθηση της κινητικότητας ατόμων με πρόβλημα όρασης. Επίσης σε όσα σημεία οι σύλλοι της ΔΕΗ παρεμποδίζουν τη διέλευση των ΑΜΕΑ, θα γίνει απομάκρυνσή τους.</p>
ΩΡΙΜΟΤΗΤΑ ΥΛΟΠΟΙΗΣΗΣ	
ΙΔΙΟΚΤΗΣΙΑΚΟ ΚΑΘΕΣΤΩΣ	
Στην περίπτωση που δεν υπάρχει η ιδιοκτησία της γης ή του οικοπέδου ή του κτιρίου που απαιτείται για την υλοποίηση του έργου, αναφέρετε το τρόπο, τη διαδικασία, το στάδιο και το χρονοδιάγραμμα απόκτησης).	

Στρατηγική Βιώσιμης Αστικής Ανάπτυξης Δήμου Καρδίτσας

Υπάρχει	X	Δεν υπάρχει		Δεν απαιτείται		Αγορά	
Παραχώρηση		Απαλλοτριώση		Άλλο:			
ΜΕΛΕΤΕΣ - ΕΓΚΡΙΣΕΙΣ - ΒΕΒΑΙΩΣΕΙΣ - ΑΔΕΙΟΔΟΤΗΣΕΙΣ (ανάλογα με τη φύση του έργου)							
	ΔΕΝ ΑΠΑΙΤΕΙΤΑΙ	ΥΠΑΡΧΕΙ	ΔΕΝ ΥΠΑΡΧΕΙ	ΕΚΠΟΝΕΙΤΑΙ	ΕΧΕΙ ΥΠΟΒΛΗΘΕΙ	ΧΡΟΝΟΔΙΑΓΡΑΜΜΑ ΟΛΟΚΛΗΡΩΣΗΣ	
	σημειώστε (X) στην αντίστοιχη θέση						
Προκαταρκτική Περιβαλλοντική Εκτίμηση και Αξιολόγηση	X(1)						
Προέγκριση Χωροθέτησης ή Θετική Γνωμοδότηση ή Απαλλαγή	X(2)						
Έγκριση Δασικής Υπηρεσίας	X(3)						
Έγκριση Αρχαιολογικής Υπηρεσίας		X					
Έγκριση Περιβαλλοντικών Όρων ή Απαλλαγή		X					
Άδεια Δόμησης	X(4)						
Οριστική Μελέτη		X					
Τεύχη Δημοπράτησης		X					
Λοιπές μελέτες - εγκρίσεις - άδειες:							
ΕΚΤΙΜΩΜΕΝΗ ΗΜΕΡΟΜΗΝΙΑ ΠΛΗΡΟΥΣ ΩΡΙΜΑΝΣΗΣ ΓΙΑ ΕΝΤΑΞΗ ΣΤΟ ΠΡΟΓΡΑΜΜΑ «ΘΕΣΣΑΛΙΑ»				Πλήρης ωριμότητα (το 1^ο υποέργο μεταφερόμενο)			
ΔΙΑΡΚΕΙΑ ΥΛΟΠΟΙΗΣΗΣ (ΜΗΝΕΣ)				8			
ΣΗΜΕΙΩΣΕΙΣ - ΠΑΡΑΤΗΡΗΣΕΙΣ							
X (1), X (2), X (3): Κτίριο εντός σχεδίου πόλης με χρήση που προβλέπεται από το σχέδιο πόλης.							

ΔΕΛΤΙΟ ΕΡΓΟΥ (10)	
Ολοκληρωμένες παρεμβάσεις διαμόρφωσης δύο ισόπεδων κυκλικών κόμβων στην πόλη της Καρδίτσας	
ΠΡΟΫΠΟΛΟΓΙΣΜΟΣ	2.000.000,00 €
ΦΟΡΕΑΣ ΥΛΟΠΟΙΗΣΗΣ	Δήμος Καρδίτσας
ΠΕΡΙΓΡΑΦΗ	<p>Η παρούσα μελέτη αφορά σε ολοκληρωμένες παρεμβάσεις διαμόρφωσης δύο ισόπεδων κυκλικών κόμβων στην πόλη της Καρδίτσας με έμφαση, τόσο στην ασφαλή κίνηση των οχημάτων κάθε είδους, όσο και την κατά προτεραιότητα κίνηση των πεζών και των ποδηλάτων όπου αυτό είναι εφικτό και απαραίτητο. Ειδικότερα αφορά τους κόμβους Αθλητικού Πάρκου και Τρικάλων – Περιφερειακός, οι οποίοι βρίσκονται εντός και επί των ορίων του αστικού ιστού της πόλης και παίζουν σημαντικό ρόλο στην πρόσβαση από και προς το κέντρο της.</p> <p>Τεκμηρίωση: Στο εγκεκριμένο ΣΒΑΚ με αριθμό 239/21-12-2021 απόφασης Δημοτικού Συμβουλίου (ΑΔΑ: 6ΖΞ4ΩΕΗ-Α57), προβλέπεται στην παράγραφο 2.3.3) Οδική ασφάλεια (Διαμορφώσεις Κόμβων) σε ορίζοντα 5ετίας, η «1. Δημιουργία κυκλικών κόμβων (roundabout) και αναδιαμόρφωση κόμβων σε διασταυρώσεις με υψηλό δείκτη ατυχημάτων, για τη βελτίωση των αστικών χαρακτηριστικών του περιβάλλοντος χώρου, κλπ. και εφόσον υπάρχει διαθέσιμος χώρος». Ενδεικτικά, κατά προτεραιότητα:</p> <p>13) Περιφερειακή οδός Καρδίτσας & Τρικάλων 29) Παναγούλη και Λεωφ. Δημοκρατίας</p> <p>Πιο αναλυτικά, στον κόμβο Αθλητικού Πάρκου συμβάλλουν τέσσερις (4) κλάδοι: η οδός Υψηλάντου από δυτικά, η οδός Παναγούλη μαζί με την προέκταση της οδού Αγράφων από το νότο, και προς βορρά η συνέχεια της οδού Αγράφων και η Λεωφόρος Δημοκρατίας. Στην υφιστάμενη διαμόρφωση της διασταύρωσης παρατηρούνται πλέξεις κυκλοφορίας, ασάφεια στην πορεία των οχημάτων και μη ασφαλή κίνηση πεζών και ιδιαίτερα ποδηλάτων, καθώς ο ποδηλατόδρομος που «τρέχει» παράλληλα στην οδό Παναγούλη και συνεχίζει στην Υψηλάντου, διασχίζει κάθετα τη διασταύρωση. Τα παραπάνω, σε συνδυασμό με τη γειτνίαση της περιοχής παρέμβασης με το σταθμό των ΚΤΕΛ, το δημοτικό στάδιο Καρδίτσας και την περιφερειακή οδό, καθιστούν επιτακτική την ανάγκη διευθέτησης των προσβάσεων και τη βελτίωση της οδικής ασφάλειας στην περιοχή.</p> <p>Επίσης, στον κόμβο Τρικάλων - Περιφερειακού συμβάλλουν τέσσερις (4) κλάδοι: η οδός Τρικάλων, στην κατεύθυνση βορρά-νότου, και η περιφερειακή οδός Καρδίτσας στη διεύθυνση ανατολή-δύση. Σήμερα η υφιστάμενη διασταύρωση ρυθμίζεται σε όλους τους κλάδους από φωτεινό σηματοδότη όμως προκαλείται σύγχυση στους οδηγούς λόγω της μεγάλης αδιαμόρφωτης επιφάνειας που χαρακτηρίζει το κέντρο της διασταύρωσης και του πλήθους στρεφουσών κινήσεων που οριοθετούνται από διαχωριστικές νησίδες. Επίσης παρατηρείται ανάπτυξη υψηλών ταχυτήτων λόγω μεγάλης ευθυγραμμίας. Συνεπώς επιλέγεται η μετατροπή της διασταύρωσης σε κυκλικό κόμβο που απαιτεί χαμηλές ταχύτητες, παρέχει μεγαλύτερη ασφάλεια (λόγω σημαντικά μειωμένων σημείων εμπλοκής), λιγότερους περιορισμούς καθώς και μικρότερες καθυστερήσεις.</p> <p>Με τις προτεινόμενες διαμορφώσεις στους δύο παραπάνω κόμβους αναμένεται να εξυπηρετούνται ταχύτερα οι κυκλοφοριακές ροές και να ενισχυθεί σημαντικά η οδική ασφάλεια. Ο επανασχεδιασμός τους θα προσδώσει πολλά περιβαλλοντικά οφέλη, θα καταστήσει τους κόμβους λειτουργικότερους και θα συμβάλει στην προώθηση των αρχών της βιώσιμης κινητικότητας και της γενικότερης αισθητικής των περιοχών παρέμβασης.</p> <p>Τα οδικά τμήματα που συμβάλουν στους προτεινόμενους κυκλικούς κόμβους σχεδιάστηκαν με βάση την υπάρχουσα κατάσταση και προσαρμόζονται στην</p>

	<p>υφιστάμενη χάραξη. Για το κέντρο των κόμβων, σχεδιάστηκαν κυκλικές οδοί αναλόγων γεωμετρικών χαρακτηριστικών, ώστε να επηρεάζεται κατά το ελάχιστο δυνατό η υπάρχουσα ρυμοτομία της περιοχής και να εξασφαλίζονται οι υφιστάμενες κινήσεις, με γνώμονα πάντα την ασφάλεια των οχημάτων. Κεντρικά των κυκλικών διατάξεων διαμορφώνεται υπερυψωμένο κράσπεδο με χαμηλή φύτευση εσωτερικά και περιμετρικά αυτού, υπερβατή ζώνη κυκλοφορίας για την καλύτερη εξυπηρέτηση των βαρέων οχημάτων. Τα γεωμετρικά στοιχεία των κυκλικών κόμβων, υπολογίστηκαν σύμφωνα, με τις Οδηγίες Μελετών Οδικών Έργων (Τεύχος 10-Κόμβοι κυκλικής κίνησης ΟΜΟΕ-Κ3, Έκδοση 2011).</p> <p>Αντίστοιχα υλοποιείται κυκλοφοριακή σήμανση (οριζόντια και κατακόρυφη) σύμφωνα με τα πρότυπα, για την ασφαλή είσοδο και έξοδο από τους κόμβους καθώς και για την διευθέτηση της κυκλοφορίας μέσα σε αυτούς. Επίσης τοποθετείται επαρκής οδοφωτισμός στα σκέλη πρόσβασης και στην κεντρική νησίδα για την πλήρη ορατότητα οχημάτων, ποδηλάτων και πεζών, σε όλες τις καιρικές συνθήκες και ιδιαίτερα κατά τις νυχτερινές ώρες.</p>
--	--

ΩΡΙΜΟΤΗΤΑ ΥΛΟΠΟΙΗΣΗΣ

ΙΔΙΟΚΤΗΣΙΑΚΟ ΚΑΘΕΣΤΩΣ

Στην περίπτωση που δεν υπάρχει η ιδιοκτησία της γης ή του οικοπέδου ή του κτιρίου που απαιτείται για την υλοποίηση του έργου, αναφέρετε το τρόπο, τη διαδικασία, το στάδιο και το χρονοδιάγραμμα απόκτησης).

Υπάρχει	X	Δεν υπάρχει		Δεν απαιτείται		Αγορά	
Παραχώρηση		Απαλλοτρίωση		Άλλο:			

ΜΕΛΕΤΕΣ - ΕΓΚΡΙΣΕΙΣ - ΒΕΒΑΙΩΣΕΙΣ - ΑΔΕΙΟΔΟΤΗΣΕΙΣ (ανάλογα με τη φύση του έργου)

	ΔΕΝ ΑΠΑΙΤΕΙΤΑΙ	ΥΠΑΡΧΕΙ	ΔΕΝ ΥΠΑΡΧΕΙ	ΕΚΠΟΝΕΙΤΑΙ	ΕΧΕΙ ΥΠΟΒΛΗΘΕΙ	ΧΡΟΝΟΔΙΑΓΡΑΜΜΑ ΟΛΟΚΛΗΡΩΣΗΣ
	σημειώστε (X) στην αντίστοιχη θέση					
Προκαταρκτική Περιβαλλοντική Εκτίμηση και Αξιολόγηση				X		31.10.2024
Προέγκριση Χωροθέτησης ή Θετική Γνωμοδότηση ή Απαλλαγή	X(1)					
Έγκριση Δασικής Υπηρεσίας				X		31.07.2024
Έγκριση Αρχαιολογικής Υπηρεσίας				X		31.07.2024
Έγκριση Περιβαλλοντικών Όρων ή Απαλλαγή				X		30.11.2024
Άδεια Δόμησης	X(2)					
Οριστική Μελέτη				X		30.11.2024
Τεύχη Δημοπράτησης				X		30.11.2024
Λοιπές μελέτες - εγκρίσεις - άδειες:						
Έγκριση κόμβου				X		30.11.2024

ΕΚΤΙΜΩΜΕΝΗ ΗΜΕΡΟΜΗΝΙΑ ΠΛΗΡΟΥΣ ΩΡΙΜΑΝΣΗΣ ΓΙΑ ΕΝΤΑΞΗ ΣΤΟ ΠΡΟΓΡΑΜΜΑ «ΘΕΣΣΑΛΙΑ»

12ος/2024

ΔΙΑΡΚΕΙΑ ΥΛΟΠΟΙΗΣΗΣ (ΜΗΝΕΣ)

24

ΣΗΜΕΙΩΣΕΙΣ - ΠΑΡΑΤΗΡΗΣΕΙΣ

X(1) : Δεν απαιτείται διότι η εξεταζόμενη χρήση αφορά υλοποιημένο οδικό δίκτυο

X(2) : Δεν απαιτείται διότι δεν αφορά κτιριακή υποδομή

ΔΕΛΤΙΟ ΕΡΓΟΥ (11)

Ανάδειξη Δημοτικής Αγοράς Καρδίτσας με επεμβάσεις αισθητικής και ενεργειακής αναβάθμισης

ΠΡΟΫΠΟΛΟΓΙΣΜΟΣ	2.500.000,00 €
ΦΟΡΕΑΣ ΥΛΟΠΟΙΗΣΗΣ	Δήμος Καρδίτσας
ΠΕΡΙΓΡΑΦΗ	<p>Η παρούσα πρόταση αφορά στην ανάδειξη του κτιρίου της Δημοτικής Αγοράς που έχει κριθεί διατηρητέο (ΦΕΚ 96/Β/25-02-1993) καθ' όσον είναι ένα από τα ελάχιστα δείγματα κτισμάτων Δημοτικών Αγορών που σώζονται στη χώρα μας, ειδικότερα το μοναδικό στη Θεσσαλία και που συγχρόνως παρουσιάζει μοναδικότητα στον τρόπο κατασκευής.</p> <p>Αφορά επίσης στην ανακατασκευή του εσωτερικού αιθρίου, μετά από εκπόνηση αρχιτεκτονικής μελέτης που να ανταποκρίνεται στην αισθητική και τις ανάγκες του σήμερα.</p> <p>Ο στόχος των επεμβάσεων είναι να αναδειχθεί το κτίριο και να προσελκύσει κόσμο, εξυπηρετώντας ανάγκες των κατοίκων της πόλης και να προσφέρει χώρους στεγασμένους και υπαίθριους για ποικίλες δραστηριότητες και εκδηλώσεις ψυχαγωγίας, πολιτιστικές, τέχνης κλπ., όπου θα συνυπάρχουν οι ιστορικές αναφορές και οι σύγχρονες ανάγκες, με σεβασμό στο αρχιτεκτονικό μνημείο.</p> <p>Το σύνολο των παρεμβάσεων παρουσιάζονται κάτωθι:</p> <p>1. ΕΝΕΡΓΕΙΑΚΗ ΑΝΑΒΑΘΜΙΣΗ ΚΤΙΡΙΑΚΟΥ ΚΕΛΥΦΟΥΣ Οι προτεινόμενες επεμβάσεις στο κέλυφος του κτιρίου είναι οι εξής:</p> <ul style="list-style-type: none"> •Αντικατάσταση κουφωμάτων •Αντικατάσταση υαλοπιακών οροφής •Θερμοϋδρομόνωση δωματίων •Τοποθέτηση ηχοπετασμάτων <p>2. ΑΙΣΘΗΤΙΚΗ ΑΝΑΒΑΘΜΙΣΗ ΕΣΩΤΕΡΙΚΟΥ ΑΙΘΡΪΟΥ 2.1.Αντικατάσταση του δαπέδου και ανάδειξη του εσωτερικού αίθριου. 2.2. Όδευση τυφλών 2.3. Διατήρηση και ανάδειξη της υφιστάμενης εσωτερικής φύτευσης. 2.4. Κατασκευή WC ΑΜΕΑ 2.5. Θερμομόνωση στην όψη εσωτερικά του αιθρίου.</p> <p>3. ΕΓΚΑΤΑΣΤΑΣΗ ΚΕΝΤΡΙΚΟΥ ΣΥΣΤΗΜΑΤΟΣ ΕΛΕΓΧΟΥ ΚΑΙ ΕΝΕΡΓΕΙΑΚΗΣ ΔΙΑΧΕΙΡΙΣΗΣ ΕΓΚΑΤΑΣΤΑΣΕΩΝ (ΒΕΜS). Το Κεντρικό Σύστημα Ελέγχου και ενεργειακής διαχείρισης (ΒΕΜS) θα καλύψει τον έλεγχο, την παρακολούθηση της λειτουργίας και της ενεργειακής παραγωγής και κατανάλωσης των Εγκαταστάσεων του Κτιρίου (ενδεικτικά αναφέρονται: Κλιματισμός, Φωτισμός, Φ/Β Σύστημα, αντλίες θερμότητας, κλπ.).</p>

ΩΡΙΜΟΤΗΤΑ ΥΛΟΠΟΙΗΣΗΣ

ΙΔΙΟΚΤΗΣΙΑΚΟ ΚΑΘΕΣΤΩΣ

Στην περίπτωση που δεν υπάρχει η ιδιοκτησία της γης ή του οικοπέδου ή του κτιρίου που απαιτείται για την υλοποίηση του έργου, αναφέρετε το τρόπο, τη διαδικασία, το στάδιο και το χρονοδιάγραμμα απόκτησης).

Υπάρχει	X	Δεν υπάρχει		Δεν απαιτείται		Αγορά	
Παραχώρηση		Απαλλοτριώση		Άλλο:			

ΜΕΛΕΤΕΣ - ΕΓΚΡΙΣΕΙΣ - ΒΕΒΑΙΩΣΕΙΣ - ΑΔΕΙΟΔΟΤΗΣΕΙΣ (ανάλογα με τη φύση του έργου)

	ΔΕΝ ΑΠΑΙΤΕΙΤΑΙ	ΥΠΑΡΧΕΙ	ΔΕΝ ΥΠΑΡΧΕΙ	ΕΚΠΟΝΕΙΤΑΙ	ΕΧΕΙ ΥΠΟΒΛΗΘΕΙ	ΧΡΟΝΟΔΙΑΓΡΑΜΜΑ ΟΛΟΚΛΗΡΩΣΗΣ
	σημειώστε (X) στην αντίστοιχη θέση					
Προκαταρκτική Περιβαλλοντική Εκτίμηση και Αξιολόγηση	X(1)					
Προέγκριση Χωροθέτησης ή Θετική Γνωμοδότηση ή Απαλλαγή	X(2)					

Στρατηγική Βιώσιμης Αστικής Ανάπτυξης Δήμου Καρδίτσας

Έγκριση Δασικής Υπηρεσίας				X		31.07.2024
Έγκριση Αρχαιολογικής Υπηρεσίας				X		31.07.2024
Έγκριση Υπηρεσίας Νεωτέρων Μνημείων				X		31.08.2024
Έγκριση Περιβαλλοντικών Όρων ή Απαλλαγή				X		31.07.2024
Άδεια Δόμησης				X		31.07.2024
Οριστική Μελέτη				X		31.08.2024
Τεύχη Δημοπράτησης				X		31.08.2024
Λοιπές μελέτες - εγκρίσεις - άδειες:						
ΕΚΤΙΜΩΜΕΝΗ ΗΜΕΡΟΜΗΝΙΑ ΠΛΗΡΟΥΣ ΩΡΙΜΑΝΣΗΣ ΓΙΑ ΕΝΤΑΞΗ ΣΤΟ ΠΡΟΓΡΑΜΜΑ «ΘΕΣΣΑΛΙΑ»				9ος/2024		
ΔΙΑΡΚΕΙΑ ΥΛΟΠΟΙΗΣΗΣ (ΜΗΝΕΣ)				24		
ΣΗΜΕΙΩΣΕΙΣ - ΠΑΡΑΤΗΡΗΣΕΙΣ						
X(1): Δεν απαιτείται διότι δεν αφορά έργο κατηγορίας A1						
X(2): Δεν απαιτείται διότι η εξεταζόμενη χρήση προβλέπεται στο εγκεκριμένο σχέδιο πόλης						

ΔΕΛΤΙΟ ΕΡΓΟΥ (12)							
Επέκταση Θεοδωρίδειου Κέντρου υποστήριξης για ανθρώπους με αναπηρία "ΟΡΙΖΟΝΤΕΣ" (μεταφερόμενο από ΠΕΠ 2014-2020)							
ΠΡΟΫΠΟΛΟΓΙΣΜΟΣ	524.517,83 €						
ΦΟΡΕΑΣ ΥΛΟΠΟΙΗΣΗΣ	Δήμος Καρδίτσας						
ΠΕΡΙΓΡΑΦΗ	<p>Με την Α.Π.: 1660/22-06-2018 Απόφαση Ένταξης της πράξης «Επέκταση Θεοδωρίδειου Κέντρου υποστήριξης για ανθρώπους με αναπηρία Ορίζοντες» με κωδικό ΟΠΣ (5010934) στο ΠΕΠ Θεσσαλίας 2014-2020 εγκρίθηκε η δημιουργία Κέντρου Δημέρευσης - Ημερήσιας Φροντίδας για άτομα με νοητική στέρση σε οικόπεδο ιδιοκτησίας του Δήμου Καρδίτσας συνολικής επιφάνειας 406,83 τ.μ., το οποίο βρίσκεται στο Ο.Τ. 237, επί των οδών Καποδιστρίου και Αλλαμανή, στην πόλη της Καρδίτσας.</p> <p>Το υποέργο 1 αφορά ανέγερση διώροφου κτίσματος με προϋπολογισμό 454.517,83 €.</p> <p>Το υποέργο 2 αφορά την προμήθεια εξοπλισμού για την λειτουργία των χώρων αίθουσας γυμναστικής, κουζίνας, ησυχαστηρίου, αίθουσας πολλαπλών χρήσεων, γραφείου γιατρού, καθώς επίσης αναπηρικού αμαξιδίου και φορητού υπολογιστή του Θεοδωρίδειου Κέντρου – Ορίζοντες, προϋπολογισμού 70.000 €.</p>						
ΩΡΙΜΟΤΗΤΑ ΥΛΟΠΟΙΗΣΗΣ							
ΙΔΙΟΚΤΗΣΙΑΚΟ ΚΑΘΕΣΤΩΣ							
Στην περίπτωση που δεν υπάρχει η ιδιοκτησία της γης ή του οικοπέδου ή του κτιρίου που απαιτείται για την υλοποίηση του έργου, αναφέρετε το τρόπο, τη διαδικασία, το στάδιο και το χρονοδιάγραμμα απόκτησης).							
Υπάρχει	X	Δεν υπάρχει		Δεν απαιτείται		Αγορά	
Παραχώρηση		Απαλλοτρίωση		Άλλο:			
ΜΕΛΕΤΕΣ - ΕΓΚΡΙΣΕΙΣ - ΒΕΒΑΙΩΣΕΙΣ - ΑΔΕΙΟΔΟΤΗΣΕΙΣ (ανάλογα με τη φύση του έργου)							
	ΔΕΝ ΑΠΑΙΤΕΙΤΑΙ	ΥΠΑΡΧΕΙ	ΔΕΝ ΥΠΑΡΧΕΙ	ΕΚΠΟΝΕΙΤΑΙ	ΕΧΕΙ ΥΠΟΒΛΗΘΕΙ	ΧΡΟΝΟΔΙΑΓΡΑΜΜΑ ΟΛΟΚΛΗΡΩΣΗΣ	
	σημειώστε (X) στην αντίστοιχη θέση						
Προκαταρκτική Περιβαλλοντική Εκτίμηση και Αξιολόγηση	X(1)						
Προέγκριση Χωροθέτησης ή Θετική Γνωμοδότηση ή Απαλλαγή	X(1)						
Έγκριση Δασικής Υπηρεσίας	X(1)						
Έγκριση Αρχαιολογικής Υπηρεσίας	X(1)						
Έγκριση Περιβαλλοντικών Όρων ή Απαλλαγή	X(1)						
Άδεια Δόμησης	X(1)						
Οριστική Μελέτη				X			31.07.2024
Τεύχη Δημοπράτησης				X			31.07.2024
Λοιπές μελέτες - εγκρίσεις - άδειες:							
ΕΚΤΙΜΩΜΕΝΗ ΗΜΕΡΟΜΗΝΙΑ ΠΛΗΡΟΥΣ ΩΡΙΜΑΝΣΗΣ ΓΙΑ ΕΝΤΑΞΗ ΣΤΟ ΘΕΣΣΑΛΙΑ					8ος/2024		
ΔΙΑΡΚΕΙΑ ΥΛΟΠΟΙΗΣΗΣ (ΜΗΝΕΣ)					4		
ΣΗΜΕΙΩΣΕΙΣ - ΠΑΡΑΤΗΡΗΣΕΙΣ							
X(1): Δεν απαιτούνται διότι η παρέμβαση αφορά έργο προμήθειας							

ΔΕΛΤΙΟ ΕΡΓΟΥ (13)

Κατασκευή κτιρίου και προμήθεια εξοπλισμού για πολυχώρο κοινωνικής αλληλεγγύης (κοινωνικό παντοπωλείο & δομή υποστηριζόμενων διαμερισμάτων) (μεταφερόμενο από ΠΕΠ 2014-2020)

ΠΡΟΫΠΟΛΟΓΙΣΜΟΣ	549.187,48 €
ΦΟΡΕΑΣ ΥΛΟΠΟΙΗΣΗΣ	Δήμος Καρδίτσας
ΠΕΡΙΓΡΑΦΗ	<p>Η πράξη αφορά στην κατασκευή διώροφου κτιρίου στο Ο.Τ. 398, στην συμβολή των οδών Μπούσδρα και Ποσειδώνος, σε ιδιόκτητο οικόπεδο του Δήμου Καρδίτσας για την στέγαση :</p> <ul style="list-style-type: none"> - της δομής του Κοινωνικού Παντοπωλείου στο ισόγειο. - της δομής των υποστηριζόμενων διαμερισμάτων στον όροφο για την φιλοξενία αστέγων. <p>Επίσης στην πράξη περιλαμβάνεται η προμήθεια του εξοπλισμού για την δομή των υποστηριζόμενων διαμερισμάτων.</p> <p>Αναλυτικά η κατασκευή του κτιρίου αφορά στην ανέγερση διώροφου κτίσματος με τμήμα υπογείου, συνολικού εμβαδού 462 τ.μ., με χρήση καταστήματος Κοινωνικού Παντοπωλείου και γραφείων εξυπηρέτησής του στο ισόγειο, καθώς και Δομή Υποστηριζόμενων Διαμερισμάτων στον 1ο όροφο.</p> <ul style="list-style-type: none"> - Υπόγειο: καταλαμβάνει τμήμα της συνολικής κάλυψης του κτιρίου, με χρήση αποθήκης (μηχανοστάσια ανελκυστήρων). - Ισόγειο: με κύρια χρήση καταστήματος Κοινωνικού Παντοπωλείου, με αίθουσα τροφίμων, καθώς, και αίθουσα με είδη ένδυσης και υπόδησης, γραφείο υπαλλήλων με τουαλέτες, αίθουσα αναμονής με τουαλέτες για το εξυπηρετούμενο κοινό. Τέλος, προβλέπεται ξεχωριστός χώρος κεντρικής εισόδου για τα υποστηριζόμενα διαμερίσματα του πρώτου ορόφου. - Α' όροφος: αποτελείται από τον κοινόχρηστο χώρο, τα τρία ανεξάρτητα διαμερίσματα για τη λειτουργία των υποστηριζόμενων διαμερισμάτων και μια αίθουσα βοηθητικών χώρων κοινωνικού παντοπωλείου που επικοινωνεί με ανεξάρτητη εσωτερική κλίμακα με τον ισόγειο χώρο του καταστήματος. <p>Το οικόπεδο είναι συνολικής επιφάνειας 367,37 τ.μ., και αποτελεί ιδιοκτησία του Δήμου Καρδίτσας.</p> <p>Ο ακάλυπτος χώρος, διαμορφώνεται με τμήματα πλακόστρωσης και φύτευσης. Περιλαμβάνεται η κατασκευή των Η/Μ εργασιών.</p> <p>Η προμήθεια του εξοπλισμού για την δομή των υποστηριζόμενων διαμερισμάτων περιλαμβάνει ηλεκτρικές οικιακές συσκευές, υπολογιστές, έπιπλα, φωτιστικά, λευκά είδη, εξοπλισμό κουζίνας και λοιπό οικιακό εξοπλισμό.</p>

ΩΡΙΜΟΤΗΤΑ ΥΛΟΠΟΙΗΣΗΣ

ΙΔΙΟΚΤΗΣΙΑΚΟ ΚΑΘΕΣΤΩΣ

Στην περίπτωση που δεν υπάρχει η ιδιοκτησία της γης ή του οικοπέδου ή του κτιρίου που απαιτείται για την υλοποίηση του έργου, αναφέρετε το τρόπο, τη διαδικασία, το στάδιο και το χρονοδιάγραμμα απόκτησης).

Υπάρχει	X	Δεν υπάρχει		Δεν απαιτείται		Αγορά	
Παραχώρηση		Απαλλοτρίωση		Άλλο:			

ΜΕΛΕΤΕΣ - ΕΓΚΡΙΣΕΙΣ - ΒΕΒΑΙΩΣΕΙΣ - ΑΔΕΙΟΔΟΤΗΣΕΙΣ (ανάλογα με τη φύση του έργου)

	ΔΕΝ ΑΠΑΙΤΕΙ-ΤΑΙ	ΥΠΑΡΧΕΙ	ΔΕΝ ΥΠΑΡΧΕΙ	ΕΚΠΟΝΕΙΤΑΙ	ΕΧΕΙ ΥΠΟΒΛΗ-ΘΕΙ	ΧΡΟΝΟΔΙΑ ΓΡΑΜΜΑ ΟΛΟΚΛΗΡΩ ΣΗΣ
	σημειώστε (X) στην αντίστοιχη θέση					
Προκαταρκτική Περιβαλλοντική Εκτίμηση και Αξιολόγηση	X(1)					
Προέγκριση Χωροθέτησης ή Θετική Γνωμοδότηση ή Απαλλαγή	X(2)					

Στρατηγική Βιώσιμης Αστικής Ανάπτυξης Δήμου Καρδίτσας

Έγκριση Δασικής Υπηρεσίας	X(3)					
Έγκριση Αρχαιολογικής Υπηρεσίας		X				
Έγκριση Περιβαλλοντικών Όρων ή Απαλλαγή		X				
Άδεια Δόμησης		X				
Οριστική Μελέτη		X				
Τεύχη Δημοπράτησης		X				
Λοιπές μελέτες - εγκρίσεις - άδειες:						
Άδεια ίδρυσης σύμφωνα με το ΦΕΚ 1336 Β/12.5.2016		X				
ΕΚΤΙΜΩΜΕΝΗ ΗΜΕΡΟΜΗΝΙΑ ΠΛΗΡΟΥΣ ΩΡΙΜΑΝΣΗΣ ΓΙΑ ΕΝΤΑΞΗ ΣΤΟ ΘΕΣΣΑΛΙΑ	Πλήρης ωριμότητα (μεταφερόμενο)					
ΔΙΑΡΚΕΙΑ ΥΛΟΠΟΙΗΣΗΣ (ΜΗΝΕΣ)	12					
ΣΗΜΕΙΩΣΕΙΣ - ΠΑΡΑΤΗΡΗΣΕΙΣ						
X (1), X (2), X (3): Κτίριο εντός σχεδίου πόλης με χρήση που προβλέπεται από το σχέδιο πόλης.						

ΔΕΛΤΙΟ ΕΡΓΟΥ (14)

Συνέχιση λειτουργίας κέντρου υποστήριξης επιχειρηματικότητας ανέργων και μειονεκτούντων πολιτών Δήμου Καρδίτσας (ΚΥηΕΑ)

ΠΡΟΫΠΟΛΟΓΙΣΜΟΣ	420.000,00 € (Π/Υ ένταξης για 2024-25: 139.104,00 €)
ΦΟΡΕΑΣ ΥΛΟΠΟΙΗΣΗΣ	Αναπτυξιακή Καρδίτσας Αναπτυξιακή Ανώνυμη Εταιρία Ο.Τ.Α. (ΑΝ.ΚΑ Α.Ε.)
ΠΕΡΙΓΡΑΦΗ	<p>Με την Α.Π. 9326/29-12-2023 Απόφαση Περιφερειάρχη είχαμε την Ένταξη της Πράξης «Συνέχιση λειτουργίας κέντρου υποστήριξης επιχειρηματικότητας ανέργων και μειονεκτούντων πολιτών Δήμου Καρδίτσας (ΚΥηΕΑ)» με Κωδικό ΟΠΣ 6005090 στο Πρόγραμμα «Θεσσαλία 2021-2027» και φορέα λειτουργίας την ΑΝ.ΚΑ Α.Ε.</p> <p>Η πράξη αφορά στη συνέχιση χρηματοδότησης λειτουργίας του Κέντρου υποστήριξης επιχειρηματικότητας ανέργων και μειονεκτούντων πολιτών Δήμου Καρδίτσας (ΚΥηΕΑ) για διάστημα 24 μηνών, ήτοι από 01/01/2024 έως 31/12/2025. Το ΚΥηΕΑ χρηματοδοτήθηκε στο πλαίσιο της Στρατηγικής Βιώσιμης Αστικής Ανάπτυξης (ΣΒΑΑ) του Δήμου Καρδίτσας την Προγραμματική Περίοδο 2014-2020 και προβλέπεται η συνέχιση της λειτουργίας του στην πόλη της Καρδίτσας (περιοχή παρέμβασης) στο πλαίσιο της εκπονούμενης νέας ΣΒΑΑ από τον Δήμο Καρδίτσας για την Προγραμματική περίοδο 2021-2027.</p> <p>Το ΚΥηΕΑ θα συνεχίσει να προσφέρει αναβαθμισμένη την υποστήριξη του σε ωφελούμενους (άνεργοι και μέλη ευπαθών κοινωνικών ομάδων) που διαβιούν κατά προτεραιότητα στην περιοχή παρέμβασης της ΣΒΑΑ με σκοπό αυτοί να ενθαρρυνθούν στην ανάπτυξη επιχειρηματικότητας, στην απόκτηση επενδυτικής ετοιμότητας και στη διευκόλυνση πρόσβασης σε διάφορες μορφές χρηματοδότησης. Η μεθοδολογία του εστιάζεται στη συμβουλευτική, στη δικτύωση και στη στήριξη της επιχειρηματικής εκκίνησης βάσει μοντέλου παρεχόμενων υπηρεσιών πέντε σταδίων.</p> <p>Η δομή είναι στελεχωμένη με προσωπικό τριών (3) ατόμων (2 Π.Ε Οικονομικού, 1 Π.Ε. Ψυχολογίας). Η συνέχιση λειτουργίας στο πλαίσιο του προγράμματος "ΘΕΣΣΑΛΙΑ" 2021-2027 γίνεται αποκλειστικά με το υφιστάμενο προσωπικό (αριθμός και ειδικότητες) σύμφωνα με το άρθρο 101 του Ν. 5041/2023 (ΦΕΚ Α'/87).</p> <p>Προβλέπεται αριθμός <u>100 ωφελούμενων στη 2ετία</u></p> <p>Συνολικός προϋπολογισμός 2024-2025: 139.104,00 €.</p> <p><u>Εκτιμώμενος Προϋπολογισμός 2024-2029: 139.104 + 280.896 = 420.000 €.</u></p>

ΩΡΙΜΟΤΗΤΑ ΥΛΟΠΟΙΗΣΗΣ

ΙΔΙΟΚΤΗΣΙΑΚΟ ΚΑΘΕΣΤΩΣ

Στην περίπτωση που δεν υπάρχει η ιδιοκτησία της γης ή του οικοπέδου ή του κτιρίου που απαιτείται για την υλοποίηση του έργου, αναφέρετε το τρόπο, τη διαδικασία, το στάδιο και το χρονοδιάγραμμα απόκτησης).

Υπάρχει	Δεν υπάρχει	Δεν απαιτείται	Αγορά
Παραχώρηση	Απαλλοτρίωση	Άλλο:	Παραχώρηση χώρου

Το ΚΥηΕΑ λειτουργεί σε χώρους (γραφεία Ι-5, Ι-30) της Δημοτικής Αγοράς, τα οποία έχουν παραχωρηθεί από το Δήμο Καρδίτσας στο δικαιούχο έως την 31-12-2025.

ΜΕΛΕΤΕΣ - ΕΓΚΡΙΣΕΙΣ - ΒΕΒΑΙΩΣΕΙΣ - ΑΔΕΙΟΔΟΤΗΣΕΙΣ (ανάλογα με τη φύση του έργου)

	ΔΕΝ ΑΠΑΙΤΕΙΤΑΙ	ΥΠΑΡΧΕΙ	ΔΕΝ ΥΠΑΡΧΕΙ	ΕΚΠΟΝΕΙΤΑΙ	ΕΧΕΙ ΥΠΟΒΛΗΘΕΙ	ΧΡΟΝΟΔΙΑΓΡΑΜΜΑ ΟΛΟΚΛΗΡΩΣΗΣ
	σημειώστε (X) στην αντίστοιχη θέση					
Προκαταρκτική Περιβαλλοντική Εκτίμηση και Αξιολόγηση	X					

Στρατηγική Βιώσιμης Αστικής Ανάπτυξης Δήμου Καρδίτσας

Προέγκριση Χωροθέτησης ή Θετική Γνωμοδότηση ή Απαλλαγή	X					
Έγκριση Δασικής Υπηρεσίας	X					
Έγκριση Αρχαιολογικής Υπηρεσίας	X					
Έγκριση Περιβαλλοντικών Όρων ή Απαλλαγή	X					
Άδεια Δόμησης	X					
Οριστική Μελέτη	X					
Τεύχη Δημοπράτησης	X					
Λοιπές μελέτες - εγκρίσεις - άδειες:						
Σχέδιο απόφασης υλοποίησης υποέργου με ίδια μέσα **		X				
-						
ΕΚΤΙΜΩΜΕΝΗ ΗΜΕΡΟΜΗΝΙΑ ΠΛΗΡΟΥΣ ΩΡΙΜΑΝΣΗΣ ΓΙΑ ΕΝΤΑΞΗ ΣΤΟ ΠΡΟΓΡΑΜΜΑ «ΘΕΣΣΑΛΙΑ»	1ος / 2024					
ΔΙΑΡΚΕΙΑ ΥΛΟΠΟΙΗΣΗΣ (ΜΗΝΕΣ)	72 (24 μήνες έχουν ενταχθεί)					
ΣΗΜΕΙΩΣΕΙΣ - ΠΑΡΑΤΗΡΗΣΕΙΣ						
** Το έργο σύμφωνα με την αριθ. 4/23-12-2023 απόφαση Δ.Σ. της ΑΝ.ΚΑ Α.Ε. υλοποιείται με ίδια μέσα (ΑΥΙΜ).						

ΔΕΛΤΙΟ ΕΡΓΟΥ (15)

Λειτουργία δομής υποστήριξης NEETs ή ατόμων που ανήκουν σε ευάλωτες ομάδες για εργασιακή και κοινωνική επανένταξη με δράσεις κοινωνικής καινοτομίας, κοινωνικής και αλληλέγγυας οικονομίας

ΠΡΟΫΠΟΛΟΓΙΣΜΟΣ	350.000,00 €
ΦΟΡΕΑΣ ΥΛΟΠΟΙΗΣΗΣ	Αναπτυξιακή Καρδίτσας Αναπτυξιακή Ανώνυμη Εταιρία Ο.Τ.Α. (ΑΝ.ΚΑ Α.Ε.)
ΠΕΡΙΓΡΑΦΗ	<p>Προβλέπεται η δημιουργία δομής, η οποία:</p> <p>α) θα προσελκύει, εκπαιδεύει και θα διαχειρίζεται δίκτυο μεντόρων που θα προσφέρουν εθελοντικά υπηρεσίες καθοδήγησης (mentoring) σε νέους ΕΑΕΚ (εκτός απασχόλησης, εκπαίδευσης και κατάρτισης - NEETs) και σε άτομα που ανήκουν σε ευάλωτες ομάδες με στόχο:</p> <ul style="list-style-type: none"> - να διευκολύνουν και να επιταχύνουν την είσοδό τους ή την επανένταξή τους στην αγορά εργασίας - να ενθαρρυνθούν στην ανάπτυξη και βελτίωση των δεξιοτήτων τους (soft skills) - να προσανατολιστούν με ταχύτητα στις αλλαγές και να αντιμετωπίσουν σύνθετες καταστάσεις της αγοράς εργασίας <p>Η δομή θα αναπτύσσει δράσεις προσέλκυσης ωφελούμενων που θα προέρχονται από την περιοχή παρέμβασης με εστίαση σε πληγέντες και από τις διαδοχικές θεομηνίες Ιανός, Daniel και Elias.</p> <p>Το δίκτυο των μεντόρων θα υποστηρίζεται από δύο (2) mentor managers (από το υφιστάμενο μόνιμο προσωπικό της ΑΝ.ΚΑ Α.Ε.) με αναλογία 20 mentors ανά mentor manager, οι οποίοι θα έχουν και την ευθύνη της αξιολόγησης των αποτελεσμάτων της σχέσης mentor – mentee και θα επιλύουν κάθε πρόβλημα που παρουσιάζεται. Η διοικητική υποστήριξη και τεκμηρίωση των σχέσεων μεντορίας (mentor - mentee) θα γίνεται από κατάλληλα εκπαιδευμένο διοικητικό προσωπικό.</p> <p>β) θα υποστηρίζει δράσεις κοινωνικής καινοτομίας, κοινωνικής και αλληλέγγυας οικονομίας, όπως (ενδεικτικά) για :</p> <ul style="list-style-type: none"> - τη διαχείριση, εκπαίδευση, απασχόληση των εθελοντών - το συντονισμό - απασχόληση των ατόμων που είναι υπόχρεα κοινωνικής θητείας - την οργάνωση και παροχή κοινωνικών υπηρεσιών (άστεγοι κ.λπ.) - την οργάνωση διαγωνισμού ιδεών (Hackathons κ.λπ.) - την οργάνωση ημερών καριέρας για την ενεργητική διασύνδεση και υποστήριξη επιχειρήσεων – εργαζομένων με απώτερο στόχο την κάλυψη κενών θέσεων εργασίας και το reskilling των NEETs και ιδιαίτερα μελών ευάλωτων ομάδων πληθυσμού - την παροχή υποστήριξης (διοικητική, δικτύωσης κ.α.) σε ευάλωτους πολίτες για ίδρυση κοινωνικής επιχείρησης ή σε άτυπες ομάδες για τη δημιουργία συλλογικού φορέα (ΑΜΚΕ, ΚοινΣΕπ., Συνεταιρισμοί, Σύλλογοι, κ.α.). <p><u>Δράσεις της δομής</u></p> <p>Προσέλκυση μεντόρων. Η αναζήτηση των μεντόρων θα γίνεται με καταχωρήσεις στα μέσα κοινωνικής δικτύωσης, στον τύπο (έντυπο και ηλεκτρονικό) και παράλληλες εκδηλώσεις ενημέρωσης - ευαισθητοποίησης σε συνεργασία με συλλογικούς φορείς. Την ενέργεια θα αναλάβει ο υπεύθυνος της δομής για την προσέλκυση - δημοσιότητα.</p> <p>Αξιολόγηση μεντόρων από τους mentor managers που θα είναι στελέχη της δομής. Εκπαίδευση των μεντόρων με οργάνωση σεμιναρίου διάρκειας 12 ωρών για όλους τους μέντορες</p> <p>Προσέλκυση mentees. Η αναζήτηση των ωφελούμενων θα γίνεται με καταχωρήσεις στα μέσα κοινωνικής δικτύωσης και στον τύπο (έντυπο και ηλεκτρονικό). Εκτιμάται ότι η προσέλκυση ικανού αριθμού ωφελούμενων απαιτεί την οργάνωση 4 τουλάχιστον εκστρατειών ετησίως.</p>

Αξιολόγηση των mentees από τους mentor managers (στελέχη της δομής).
 Δημιουργία μεντορικών σχέσεων. Οι mentor managers θα έχουν την ευθύνη, μετά τη μελέτη, ανάλυση και αξιολόγηση των στοιχείων που έχουν προσκομιστεί από τους mentors και τους mentees να δημιουργήσουν μια μεντορική σχέση (matching), με τη συναίνεση και των δύο μερών. Στη συνέχεια θα οργανώνεται η συνάντηση μεταξύ των τριών (mentor manager, mentor, mentee), όπου θα παρουσιάζονται οι κανόνες της μεντορικής σχέσης
 Υπογραφή συμφωνίας και κώδικα δεοντολογίας για την μεντορική σχέση
 Έναρξη μεντορικής σχέσης
 Αξιολόγηση της πορείας της μεντορικής σχέσης
 Προώθηση καλών πρακτικών
 Οργάνωση ετήσιας συνάντησης και δικτύωσης μεντόρων για την συνεχιζόμενη εκπαίδευση και ανάπτυξη, την ανταλλαγή εμπειριών και τη διάχυση καλών πρακτικών.

Προσωπικό της δομής

- ένα (1) διοικητικό στέλεχος – υπεύθυνος της δομής και καθοδήγησης του προσωπικού, προσέλκυσης, δημοσιότητας και δικτύωσης με φορείς της αγοράς εργασίας (υφιστάμενο μόνιμο προσωπικό της ΑΝ.ΚΑ εφόσον υπάρξει συνάφεια τυπικών και ουσιαστικών προσόντων άλλως πρόσληψη ΙΔΟΧ ή ΣΜΕ), ετήσιο κόστος 21.000 €

- δύο (2) mentor managers (υφιστάμενο μόνιμο προσωπικό της ΑΝ.ΚΑ εφόσον υπάρξει συνάφεια τυπικών και ουσιαστικών προσόντων άλλως πρόσληψη ΙΔΟΧ ή ΣΜΕ), ετήσιο κόστος 2 x 19.920 = 39.840 €

Ετήσιο κόστος με δαπάνες λειτουργικών (15%): 60.840 x 1,15 = 69.966 €

Συνολικός προϋπολογισμός (01-01-2025 έως 31-12-2029):

5 έτη x 70.000 € = 350.000 €

Η δομή θα παρέχει υπηρεσίες κοινωνικής καινοτομίας, κοινωνικής και αλληλέγγυας οικονομίας για υποστήριξη πολιτών που έχουν δυσκολίες πρόσβασης στην αγορά εργασίας λόγω ευαλωτότητας (NEETs, χαμηλά προσόντα, πρόωρη εγκατάλειψη εκπαίδευσης, μακροχρόνια ανεργία, άτομα απειλούμενα από φτώχεια, άτομα με αναπηρίες, περιθωριοποιημένες ομάδες κ.α) στην περιοχή παρέμβασης στο πλαίσιο της Στρατηγικής ΒΑΑ 2021-2027.

Προβλέπεται αριθμός ωφελούμενων: **200**

Τεκμηρίωση εν δυνάμει ωφελούμενων:

Σύμφωνα με το κεφάλαιο της ανεργίας (σελ. 42) το έτος 2024, υπολογίζονται με σχετική ακρίβεια **6.792** εγγεγραμμένοι άνεργοι στο Δήμο Καρδίτσας και από αυτούς **1.150** ηλικίας **15-29 ετών** (NEETs).

Σε επίπεδο Περιοχής Παρέμβασης υπολογίζονται **4.482** εγγεγραμμένοι άνεργοι και **759** στις ηλικίες **15-29 ετών** (σελ. 51) το έτος 2024, οι οποίοι αποτελούν τους εν δυνάμει ωφελούμενους της προτεινόμενης νέας δομής υποστήριξης NEETs ή ατόμων που ανήκουν σε ευάλωτες ομάδες για εργασιακή και κοινωνική επανένταξη.

Ο αριθμός αυτός αυξάνει εάν προσθέσουμε και τα άτομα ευάλωτων ομάδων.

ΩΡΙΜΟΤΗΤΑ ΥΛΟΠΟΙΗΣΗΣ

ΙΔΙΟΚΤΗΣΙΑΚΟ ΚΑΘΕΣΤΩΣ

Στην περίπτωση που δεν υπάρχει η ιδιοκτησία της γης ή του οικοπέδου ή του κτιρίου που απαιτείται για την υλοποίηση του έργου, αναφέρετε το τρόπο, τη διαδικασία, το στάδιο και το χρονοδιάγραμμα απόκτησης).

Υπάρχει	X	Δεν υπάρχει		Δεν απαιτείται		Αγορά	
Παραχώρηση		Απαλλοτρίωση		Άλλο:			

Η δομή θα λειτουργεί στα γραφεία της ΑΝ.ΚΑ Α.Ε. επί της οδού Μεγ. Αλεξάνδρου 34 (1^{ος}-2^{ος} όροφος).

ΜΕΛΕΤΕΣ - ΕΓΚΡΙΣΕΙΣ - ΒΕΒΑΙΩΣΕΙΣ - ΑΔΕΙΟΔΟΤΗΣΕΙΣ (ανάλογα με τη φύση του έργου)						
	ΔΕΝ ΑΠΑΙΤΕΙΤΑΙ	ΥΠΑΡΧΕΙ	ΔΕΝ ΥΠΑΡΧΕΙ	ΕΚΠΟΝΕΙΤΑΙ	ΕΧΕΙ ΥΠΟΒΛΗΘΕΙ	ΧΡΟΝΟΔΙΑΓΡΑΜΜΑ ΟΛΟΚΛΗΡΩΣΗΣ
	σημειώστε (X) στην αντίστοιχη θέση					
Προκαταρκτική Περιβαλλοντική Εκτίμηση και Αξιολόγηση	X					
Προέγκριση Χωροθέτησης ή Θετική Γνωμοδότηση ή Απαλλαγή	X					
Έγκριση Δασικής Υπηρεσίας	X					
Έγκριση Αρχαιολογικής Υπηρεσίας	X					
Έγκριση Περιβαλλοντικών Όρων ή Απαλλαγή	X					
Άδεια Δόμησης	X					
Οριστική Μελέτη	X					
Τεύχη Δημοπράτησης	X					
Λοιπές μελέτες - εγκρίσεις - άδειες:						
Σχέδιο απόφασης υλοποίησης υποέργου με ίδια μέσα **			X			
-						
ΕΚΤΙΜΩΜΕΝΗ ΗΜΕΡΟΜΗΝΙΑ ΠΛΗΡΟΥΣ ΩΡΙΜΑΝΣΗΣ ΓΙΑ ΕΝΤΑΞΗ ΣΤΟ ΠΡΟΓΡΑΜΜΑ «ΘΕΣΣΑΛΙΑ»	1ος / 2025					
ΔΙΑΡΚΕΙΑ ΥΛΟΠΟΙΗΣΗΣ (ΜΗΝΕΣ)	60					
ΣΗΜΕΙΩΣΕΙΣ - ΠΑΡΑΤΗΡΗΣΕΙΣ						
** Το έργο θα υλοποιηθεί με ίδια μέσα (ΑΥΙΜ) στα πρότυπα της δομής του ΚΥΠΕΑ.						

ΔΕΛΤΙΟ ΕΡΓΟΥ (16)

Δαπάνες λειτουργίας Θεοδωρίδειου Κέντρου «Ορίζοντες»

ΠΡΟΫΠΟΛΟΓΙΣΜΟΣ	1.073.600,00 €																
ΦΟΡΕΑΣ ΥΛΟΠΟΙΗΣΗΣ	Θεοδωρίδειο Κέντρο Υποστήριξης και Παροχής Συμβουλών για Ανθρώπους με Αναπηρία - Ορίζοντες																
ΠΕΡΙΓΡΑΦΗ	<p>Προτείνεται η κάλυψη των λειτουργικών εξόδων του Θεοδωρίδειου Κέντρου – Ορίζοντες, μετά την κατασκευή του κτιρίου (η πρόταση για την κατασκευή του έχει χρηματοδοτηθεί από το ΠΕΠ 2014-20) που θα στεγάσει την μελλοντική δομή με την μορφή του «Κέντρου Ημερήσιας Φροντίδας» για ΑΜΕΑ.</p> <p>Ο Δήμος Καρδίτσας έχει ήδη εξασφαλίσει άδεια ίδρυσης για Κέντρο Ημερήσιας Φροντίδας ΑΜΕΑ με νοητική υστέρηση δυναμικότητας 20 ατόμων, με την επωνυμία Θεοδωρίδειο Κέντρο Υποστήριξης και παροχής συμβουλών για ανθρώπους με αναπηρία «Ορίζοντες» (ΦΕΚΒ246/06-02-2014).</p> <p>Η έκδοση άδειας ίδρυσης και λειτουργίας του Κέντρου θα είναι σύμφωνη με τις προδιαγραφές του το ΦΕΚ τ. Β 3866/19-08-2021.</p> <p>Για τη λειτουργία του Κέντρου Ημερήσιας Φροντίδας σύμφωνα με το ΦΕΚ τ. Β 1390/9-3-2023 (Στελέχωση και χώροι των δομών ΚΔΗΦ) παρ. 37 απαιτείται το κάθε Κέντρο Διημέρευσης - Ημερήσιας Φροντίδας για ΑμεΑ πρέπει απαραίτητα να διαθέτει ως ελάχιστο προσωπικό το εξής:</p> <table border="1"> <thead> <tr> <th>α/α</th> <th>Ειδικότητα</th> </tr> </thead> <tbody> <tr> <td>α)</td> <td>Έναν (1) ιατρό ανάλογης κατά περίπτωση ειδικότητας, πλήρους ή μερικής απασχόλησης ή με σύμβαση έργου ανεξαρτήτων υπηρεσιών. Στην περίπτωση μικτού Κέντρου ο υπεύθυνος ιατρός θα έχει την αντίστοιχη ειδικότητα της πλειοψηφίας των ωφελούμενων, ενώ θα υπάρχουν σύμβουλοι μερικής απασχόλησης των άλλων συναφών ειδικοτήτων.</td> </tr> <tr> <td>β)</td> <td>Έναν (1) κοινωνικό λειτουργό ανά 35 άτομα, πλήρους απασχόλησης.</td> </tr> <tr> <td>γ)</td> <td>Έναν εργοθεραπευτή ανά 35 άτομα πλήρους απασχόλησης. Σε περίπτωση τεκμηριωμένης αδυναμίας εύρεσης εργοθεραπευτή, δύναται να αντικαθίσταται από βοηθό εργοθεραπευτή.</td> </tr> <tr> <td>δ)</td> <td>Έναν (1) ψυχολόγο ανά 35 άτομα, πλήρους απασχόλησης.</td> </tr> <tr> <td>ε)</td> <td>Έναν (1) λογοθεραπευτή ανά 35 άτομα, μερικής απασχόλησης. Σε περίπτωση τεκμηριωμένης αδυναμίας εύρεσης εργοθεραπευτή, δύναται να αντικαθίσταται από ειδικό παιδαγωγό.</td> </tr> <tr> <td>στ)</td> <td>Έναν (1) νοσηλεύτη ανά 35 άτομα, μερικής απασχόλησης. Σε περίπτωση τεκμηριωμένης αδυναμίας εύρεσης νοσηλεύτη, δύναται να αντικαθίσταται από βοηθό νοσηλεύτη.</td> </tr> <tr> <td>ζ)</td> <td>Έναν (1) φυσικοθεραπευτή ανά 35 άτομα, μερικής απασχόλησης, σε περίπτωση που το κέντρο φιλοξενεί άτομα με κινητική αναπηρία.</td> </tr> </tbody> </table> <p>Το Κέντρο διασφαλίζει την καθαριότητα και υγιεινή του χώρου, είτε μέσω ίδιου προσωπικού καθαριότητας είτε μέσω συνεργείου καθαριότητας.</p> <p>Κάθε Κέντρο από τα αναφερόμενα στο Κεφάλαιο Γ της παρούσης, ανεξάρτητα με την ιδιαιτερότητα της κατάστασης των περιθαλπομένων, θα πρέπει να διασφαλίζει την δυνατότητα μεταφοράς των ωφελούμενων προς και από το Κέντρο.</p> <p>Λαμβάνοντας υπόψιν το ΦΕΚ τ. Β 3290/18-05-2023, σχετικά με τον καθορισμό της διαδικασίας χορήγησης αποζημίωσης των ΚΔΗΦ για την παροχή υπηρεσιών, στη δράση περιγράφονται 20 ωφελούμενοι και η αποζημίωση θα πρέπει να είναι 40 € / ωφελούμενο για ημερήσια φροντίδα 4 - 8 ωρών ή 50 € για ημερήσια φροντίδα άνω των 8 ωρών.</p> <p>Το συνολικό κόστος της Δομής με βάση τον αριθμό των ωφελούμενων ανά μήνα είναι : 40 € / ωφελούμενο x 20 ωφελούμενους x 22 ανθρωποημέρες = 17.600 €</p> <p>Ο εκτιμώμενος χρόνος ένταξης της πράξης είναι ο 11ος/2024.</p> <p>Διάστημα λειτουργίας δομής: 61 μήνες (1 μήνας από το 2024 και 5x12=60 μήνες το 2025, 2026, 2027, 2028 και 2029)</p>	α/α	Ειδικότητα	α)	Έναν (1) ιατρό ανάλογης κατά περίπτωση ειδικότητας, πλήρους ή μερικής απασχόλησης ή με σύμβαση έργου ανεξαρτήτων υπηρεσιών. Στην περίπτωση μικτού Κέντρου ο υπεύθυνος ιατρός θα έχει την αντίστοιχη ειδικότητα της πλειοψηφίας των ωφελούμενων, ενώ θα υπάρχουν σύμβουλοι μερικής απασχόλησης των άλλων συναφών ειδικοτήτων.	β)	Έναν (1) κοινωνικό λειτουργό ανά 35 άτομα, πλήρους απασχόλησης.	γ)	Έναν εργοθεραπευτή ανά 35 άτομα πλήρους απασχόλησης. Σε περίπτωση τεκμηριωμένης αδυναμίας εύρεσης εργοθεραπευτή, δύναται να αντικαθίσταται από βοηθό εργοθεραπευτή.	δ)	Έναν (1) ψυχολόγο ανά 35 άτομα, πλήρους απασχόλησης.	ε)	Έναν (1) λογοθεραπευτή ανά 35 άτομα, μερικής απασχόλησης. Σε περίπτωση τεκμηριωμένης αδυναμίας εύρεσης εργοθεραπευτή, δύναται να αντικαθίσταται από ειδικό παιδαγωγό.	στ)	Έναν (1) νοσηλεύτη ανά 35 άτομα, μερικής απασχόλησης. Σε περίπτωση τεκμηριωμένης αδυναμίας εύρεσης νοσηλεύτη, δύναται να αντικαθίσταται από βοηθό νοσηλεύτη.	ζ)	Έναν (1) φυσικοθεραπευτή ανά 35 άτομα, μερικής απασχόλησης, σε περίπτωση που το κέντρο φιλοξενεί άτομα με κινητική αναπηρία.
α/α	Ειδικότητα																
α)	Έναν (1) ιατρό ανάλογης κατά περίπτωση ειδικότητας, πλήρους ή μερικής απασχόλησης ή με σύμβαση έργου ανεξαρτήτων υπηρεσιών. Στην περίπτωση μικτού Κέντρου ο υπεύθυνος ιατρός θα έχει την αντίστοιχη ειδικότητα της πλειοψηφίας των ωφελούμενων, ενώ θα υπάρχουν σύμβουλοι μερικής απασχόλησης των άλλων συναφών ειδικοτήτων.																
β)	Έναν (1) κοινωνικό λειτουργό ανά 35 άτομα, πλήρους απασχόλησης.																
γ)	Έναν εργοθεραπευτή ανά 35 άτομα πλήρους απασχόλησης. Σε περίπτωση τεκμηριωμένης αδυναμίας εύρεσης εργοθεραπευτή, δύναται να αντικαθίσταται από βοηθό εργοθεραπευτή.																
δ)	Έναν (1) ψυχολόγο ανά 35 άτομα, πλήρους απασχόλησης.																
ε)	Έναν (1) λογοθεραπευτή ανά 35 άτομα, μερικής απασχόλησης. Σε περίπτωση τεκμηριωμένης αδυναμίας εύρεσης εργοθεραπευτή, δύναται να αντικαθίσταται από ειδικό παιδαγωγό.																
στ)	Έναν (1) νοσηλεύτη ανά 35 άτομα, μερικής απασχόλησης. Σε περίπτωση τεκμηριωμένης αδυναμίας εύρεσης νοσηλεύτη, δύναται να αντικαθίσταται από βοηθό νοσηλεύτη.																
ζ)	Έναν (1) φυσικοθεραπευτή ανά 35 άτομα, μερικής απασχόλησης, σε περίπτωση που το κέντρο φιλοξενεί άτομα με κινητική αναπηρία.																

		Ο συνολικός προϋπολογισμός ανέρχεται σε: 17.600 € /μήνα x 61 μήνες = <u>1.073.600,00 €</u>					
ΩΡΙΜΟΤΗΤΑ ΥΛΟΠΟΙΗΣΗΣ							
ΙΔΙΟΚΤΗΣΙΑΚΟ ΚΑΘΕΣΤΩΣ							
Στην περίπτωση που δεν υπάρχει η ιδιοκτησία της γης ή του οικοπέδου ή του κτιρίου που απαιτείται για την υλοποίηση του έργου, αναφέρετε το τρόπο, τη διαδικασία, το στάδιο και το χρονοδιάγραμμα απόκτησης).							
Υπάρχει	X	Δεν υπάρχει		Δεν απαιτείται		Αγορά	
Παραχώρηση		Απαλλοτριώση		Άλλο:			
ΜΕΛΕΤΕΣ - ΕΓΚΡΙΣΕΙΣ - ΒΕΒΑΙΩΣΕΙΣ - ΑΔΕΙΟΔΟΤΗΣΕΙΣ (ανάλογα με τη φύση του έργου)							
	ΔΕΝ ΑΠΑΙΤΕΙ-ΤΑΙ	ΥΠΑΡΧΕΙ	ΔΕΝ ΥΠΑΡΧΕΙ	ΕΚΠΟ-ΝΕΙΤΑΙ	ΕΧΕΙ ΥΠΟΒΛΗ-ΘΕΙ	ΧΡΟΝΟΔΙΑ ΓΡΑΜΜΑ ΟΛΟΚΛΗΡΩ ΣΗΣ	
	σημειώστε (X) στην αντίστοιχη θέση						
Προκαταρκτική Περιβαλλοντική Εκτίμηση και Αξιολόγηση							
Προέγκριση Χωροθέτησης ή Θετική Γνωμοδότηση ή Απαλλαγή	X(1)						
Έγκριση Δασικής Υπηρεσίας	X(1)						
Έγκριση Αρχαιολογικής Υπηρεσίας	X(1)						
Έγκριση Περιβαλλοντικών Όρων ή Απαλλαγή	X(1)						
Άδεια Δόμησης	X(1)						
Οριστική Μελέτη	X(1)						
Τεύχη Δημοπράτησης	X(1)						
Λοιπές μελέτες - εγκρίσεις - άδειες:							
ΕΚΤΙΜΩΜΕΝΗ ΗΜΕΡΟΜΗΝΙΑ ΠΛΗΡΟΥΣ ΩΡΙΜΑΝΣΗΣ ΓΙΑ ΕΝΤΑΞΗ ΣΤΟ ΠΡΟΓΡΑΜΜΑ «ΘΕΣΣΑΛΙΑ»				8ος/2024			
ΔΙΑΡΚΕΙΑ ΥΛΟΠΟΙΗΣΗΣ (ΜΗΝΕΣ)				61			
ΣΗΜΕΙΩΣΕΙΣ - ΠΑΡΑΤΗΡΗΣΕΙΣ							
X(1): : Δεν απαιτούνται αδειοδοτήσεις διότι δεν αποτελεί έργο κατά 4412/2016.							

B.3 Συσχέτιση Πόρων ΕΚΤ και ΕΤΠΑ

Στο πλαίσιο των προτεινόμενων δράσεων της Στρατηγικής Βιώσιμης Αστικής Ανάπτυξης «**Καρδίτσα 2030, πόλη που αξίζει να ζεις**» εμφανίζεται άμεση συσχέτιση, συνέργεια και συμπληρωματικότητα μεταξύ των πόρων ΕΤΠΑ και ΕΚΤ, ώστε με τον κατάλληλο συντονισμό, η υλοποίηση των συγκεκριμένων έργων / πράξεων που προτείνονται να οδηγήσει στην επίτευξη των στόχων και του μέγιστου δυνατού αποτελέσματος βιώσιμης ανάπτυξης της περιοχής παρέμβασης.

Αναλυτικά διαπιστώνουμε σαφή συνέργεια, συμπληρωματικότητα και συσχέτιση μεταξύ δράσεων Ευρωπαϊκού Κοινωνικού Ταμείου (ΕΚΤ+) και Ευρωπαϊκού Ταμείου Περιφερειακής Ανάπτυξης (ΕΤΠΑ) ως εξής :

Στον Πίνακα που ακολουθεί παρουσιάζεται η συσχέτιση πόρων ΕΚΤ+ και ΕΤΠΑ.

Δράσεις ΕΤΠΑ	Δράσεις ΕΚΤ+	
	7) Υπηρεσίες πρόσβασης στην αγορά εργασίας, στην αυταπασχόληση και στην επιχειρηματικότητα	8) Βελτίωση πρόσβασης ατόμων με αναπηρία σε υπηρεσίες κοινωνικής προστασίας
1) Ενεργειακή αναβάθμιση υποδομών	X	
2) Ενίσχυση ποδηλατικής κουλτούρας / Ποδηλατόδρομοι	X	X
3) Πράσινες υποδομές σε τοπόσημα της πόλης	X	X
4) Περιβαλλοντική αναβάθμιση και ανάδειξη κοινόχρηστων χώρων	X	
5) Βελτίωση αστικής κινητικότητας	X	X
6) Δημιουργία / αναβάθμιση και εξοπλισμός κοινωνικών υποδομών		X

B.3.4 Ανάλυση Κινδύνων για την Υλοποίηση των Έργων

ΕΙΔΟΣ ΚΙΝΔΥΝΟΥ (Δ = Διαχειριστικός, Ο = Οικονομικός, Π = Πολιτικός, Τ = Τεχνικός, Χ = Χρονικός)

ΠΙΘΑΝΟΤΗΤΑ ΚΙΝΔΥΝΟΥ (Χ = Χαμηλή, Μ = Μέση, Υ = Υψηλή)

Ανάλυση Κινδύνων Έργων ΕΤΠΑ - ΕΚΤ+ της Στρατηγικής ΒΑΑ								
		ΣΥΝΤΟΜΗ ΠΕΡΙΓΡΑΦΗ ΕΡΓΟΥ	ΣΗΜΕΡΙΝΗ ΙΔΙΟΚΤΗΣΙΑ - ΧΡΗΣΗ	ΣΗΜΕΙΩΣΕΙΣ - ΣΥΝΘΗΚΕΣ ΩΡΙΜΟΤΗΤΑΣ	ΕΙΔΟΣ ΚΙΝΔΥΝΟΥ (Δ,Ο,Π,Τ,Χ)	ΠΙΘΑΝΟΤΗΤΑ (Χ,Μ,Υ,)	ΠΕΡΙΓΡΑΦΗ ΠΙΘΑΝΩΝ ΠΡΟΒΛΗΜΑΤΩΝ	ΠΡΟΤΕΙΝΟΜΕΝΕΣ ΕΝΕΡΓΕΙΕΣ ΑΝΤΙΜΕΤΩΠΙΣΗΣ
		ΕΤΠΑ						
1	Ενεργειακή αναβάθμιση δημοτικών κτιρίων	Αφορά την υλοποίηση παρεμβάσεων ενεργειακής αναβάθμισης δημοτικών κτιρίων (κολυμβητήριο, νέο - παλιό κλειστό γυμναστήριο, 10ο Δημοτικό και Λαογραφικό Μουσείο) του Δήμου Καρδίτσας. Στόχος είναι με τις ενεργειακές αυτές παρεμβάσεις να μειωθεί η κατανάλωση πρωτογενούς ενέργειας και να καταταχθούν τα κτίρια αυτά σε ενεργειακή κατηγορία Α.	Δήμος Καρδίτσας	<p>Υπό έγκριση</p> <ul style="list-style-type: none"> Έγκριση Δασικής Υπηρεσίας Έγκριση Αρχαιολογικής Υπηρεσίας Έγκριση Περιβαλλοντικών Όρων ή Απαλλαγή Άδεια Δόμησης <p>Υπό εκπόνηση</p> <ul style="list-style-type: none"> Οριστική Μελέτη Τεύχη Δημοπράτησης 	Δ	Χ	Καθυστέρηση στις διαδικασίες ανάθεσης της εργολαβίας (ενστάσεις, προσφυγές κλπ)	Να τηρηθούν αυστηρά οι προβλεπόμενοι από το Νόμο χρονικοί περιορισμοί
					Δ	Χ	Καθυστέρηση στις αδειοδοτήσεις.	Ενεργή παρακολούθηση των διαδικασιών έγκρισης από τις Υπηρεσίες, για να αποφευχθούν τυχόν καθυστερήσεις
					Ο	Χ	Οικονομική αφερεγγυότητα εργολάβου	Άμεση έκπτωση του εργολάβου και επαναπροκήρυξη διαγωνισμού
2	Δημιουργία δικτύου ποδηλατοδρόμων και πράσινων διαδρομών και αναβάθμιση συστήματος ποδηλάτων	Αφορά ενίσχυση του δικτύου ποδηλατοδρόμων και πράσινων διαδρομών της πόλης με την προσθήκη ποδηλατοδρόμου επί των οδών Ιεζεκιήλ και Λάμπρου Σακελλαρίου και την προσθήκη ποδηλατοδρόμου με παρεμβάσεις πρασίνου στις οδούς Σμύρνης και Χατζημήτρου. Επιπλέον, αφορά τα 2 ολοκληρωμένα υποέργα «Αναβάθμιση του λογισμικού του αυτοματοποιημένου συστήματος κοινοχρήστων ποδηλάτων» και «Προμήθεια συστήματος κοινοχρήστων ηλεκτρικών ποδηλάτων Δήμου Καρδίτσας».	Δήμος Καρδίτσας	<p>Υπό έγκριση</p> <ul style="list-style-type: none"> Έγκριση Δασικής Υπηρεσίας Έγκριση Αρχαιολογικής Υπηρεσίας Έγκριση Περιβαλλοντικών Όρων ή Απαλλαγή Άδεια Δόμησης <p>Υπό εκπόνηση</p> <ul style="list-style-type: none"> Οριστική Μελέτη Τεύχη Δημοπράτησης 	Δ	Χ	Καθυστέρηση στις διαδικασίες ανάθεσης της εργολαβίας (ενστάσεις, προσφυγές κλπ)	Να τηρηθούν αυστηρά οι προβλεπόμενοι από το Νόμο χρονικοί περιορισμοί
					Δ	Χ	Καθυστέρηση στις αδειοδοτήσεις.	Ενεργή παρακολούθηση των διαδικασιών έγκρισης από τις Υπηρεσίες, για να αποφευχθούν τυχόν καθυστερήσεις
					Τ	Χ	Συντονισμός Ο.Κ.Ω. στη διάρκεια εκτέλεσης του έργου	Επιμελής συγκέντρωση και κατάλληλη αξιοποίηση όλων των στοιχείων από τα αρχικά στάδια ωρίμανσης, και έγκαιρη επικοινωνία της επιβλέπουσας του έργου Υπηρεσίας με τους υπεύθυνους των ΩΚΟ
					Ο	Χ	Οικονομική αφερεγγυότητα εργολάβου	Άμεση έκπτωση του εργολάβου και επαναπροκήρυξη διαγωνισμού
3	Επέκταση του δικτύου των ποδηλατοδρόμων με έργα χαμηλού κόστους (μεταφερόμενο από ΠΕΠ 2014-2020)	Αφορά επέκταση του δικτύου ποδηλατοδρόμων με κατασκευή νέων διαδρομών και περιλαμβάνει οριζόντια και κατακόρυφη σήμανση, διαγραμμίσεις με όρια ταχύτητας και διαμορφώσεις στις διασταυρώσεις.	Δήμος Καρδίτσας	Υπογραφή συμφωνητικού με ανάδοχο	Τ	Χ	Συντονισμός Ο.Κ.Ω. στη διάρκεια εκτέλεσης του έργου	Επιμελής συγκέντρωση και κατάλληλη αξιοποίηση όλων των στοιχείων από τα αρχικά στάδια ωρίμανσης, και έγκαιρη επικοινωνία της επιβλέπουσας του έργου Υπηρεσίας με τους υπεύθυνους των ΩΚΟ
					Ο	Χ	Οικονομική αφερεγγυότητα εργολάβου	Άμεση έκπτωση του εργολάβου και επαναπροκήρυξη διαγωνισμού
4	Περιβαλλοντική ανάπλαση Πλατείας Στρατολογίας	Αφορά την ανάπλαση της πλατείας Στρατολογίας, με σκοπό να γίνει πράσινη και λειτουργική και φυσικά να συμβάλλει στην οικονομική ανάπτυξη της περιοχής. Η πλατεία Στρατολογίας αποτελεί σημείο αναφοράς για την πόλη της Καρδίτσας. Η πλατεία περιβάλλεται από σημαντικό αριθμό καταστημάτων εστίασης και αναψυχής, ενώ στο κέντρο της πλατείας έχει τοποθετηθεί Μνημείο Πεσόντων Καρδισιωτών στην Κύπρο το 1974.	Δήμος Καρδίτσας	<p>Υπό έγκριση</p> <ul style="list-style-type: none"> Έγκριση Δασικής Υπηρεσίας Έγκριση Αρχαιολογικής Υπηρεσίας Έγκριση Περιβαλλοντικών Όρων ή Απαλλαγή <p>Υπό εκπόνηση</p> <ul style="list-style-type: none"> Οριστική Μελέτη Τεύχη Δημοπράτησης 	Δ	Χ	Καθυστέρηση στις διαδικασίες ανάθεσης της εργολαβίας (ενστάσεις, προσφυγές κλπ)	Να τηρηθούν αυστηρά οι προβλεπόμενοι από το Νόμο χρονικοί περιορισμοί
					Δ	Χ	Καθυστέρηση στις αδειοδοτήσεις.	Ενεργή παρακολούθηση των διαδικασιών έγκρισης από τις Υπηρεσίες, για να αποφευχθούν τυχόν καθυστερήσεις
					Τ	Χ	Συντονισμός Ο.Κ.Ω. στη διάρκεια εκτέλεσης του έργου	Επιμελής συγκέντρωση και κατάλληλη αξιοποίηση όλων των στοιχείων από τα αρχικά στάδια ωρίμανσης, και έγκαιρη επικοινωνία της επιβλέπουσας του έργου Υπηρεσίας με τους υπεύθυνους των ΩΚΟ

									Οικονομική αφερεγγυότητα εργολάβου	Άμεση έκπτωση του εργολάβου και επαναπροκήρυξη διαγωνισμού
5	Αισθητική, περιβαλλοντική και βιοκλιματική αναβάθμιση της Πλατείας Δικαστηρίων του Δήμου Καρδίτσας (μεταφερόμενο από ΠΕΠ 2014-2020)	Αφορά την αισθητική, περιβαλλοντική και βιοκλιματική αναβάθμιση της Πλατείας Δικαστηρίων, με σκοπό να γίνει βιώσιμη και λειτουργική και φυσικά να συμβάλλει στην οικονομική ανάπτυξη της περιοχής. Η Πλατεία Δικαστηρίων μαζί με τους περιμετρικούς πεζόδρομους της, αποτελεί μια από τις σημαντικότερες ιστορικά πλατείες της πόλης της Καρδίτσας, στην οποία έχουν πρόσωπο το Δικαστικό και το Επισκοπικό Μέγαρο και μεγάλος αριθμός καταστημάτων εστίασης και αναψυχής.	Δήμος Καρδίτσας	Ανάδειξη προσωρινού αναδόχου					Καθυστέρηση στις αδειοδοτήσεις.	Ενεργή παρακολούθηση των διαδικασιών έγκρισης από τις Υπηρεσίες, για να αποφευχθούν τυχόν καθυστερήσεις
									Συντονισμός Ο.Κ.Ω. στη διάρκεια εκτέλεσης του έργου	Επιμελής συγκέντρωση και κατάλληλη αξιοποίηση όλων των στοιχείων από τα αρχικά στάδια ωρίμανσης, και έγκαιρη επικοινωνία της επιβλέπουσας του έργου Υπηρεσίας με τους υπεύθυνους των ΩΚΟ
									Οικονομική αφερεγγυότητα εργολάβου	Άμεση έκπτωση του εργολάβου και επαναπροκήρυξη διαγωνισμού
									Καθυστέρηση στις διαδικασίες ανάθεσης της εργολαβίας (ενστάσεις, προσφυγές κλπ)	Να τηρηθούν αυστηρά οι προβλεπόμενοι από το Νόμο χρονικοί περιορισμοί
6	Αποκατάσταση υδατόπυργου και ανάπλαση του περιβάλλοντα χώρου	Αφορά την αποκατάσταση του κτιρίου του υδατόπυργου επί της οδού Ταυρωπού, στην είσοδο της πόλης από την ευρύτερη περιοχή της Λίμνης Πλαστήρα, καθώς και η ανάπλαση του δημοτικού χώρου – άλσους περιμετρικά του υδατόπυργου.	Δήμος Καρδίτσας	Υπό έγκριση • Έγκριση Δασικής Υπηρεσίας • Έγκριση Αρχαιολογικής Υπηρεσίας • Έγκριση Περιβαλλοντικών Όρων ή Απαλλαγή • Άδεια Δόμησης • Έγκριση Συμβουλίου Αρχιτεκτονικής Υπό εκπόνηση • Οριστική Μελέτη • Τεύχη Δημοπράτησης					Καθυστέρηση στις αδειοδοτήσεις.	Ενεργή παρακολούθηση των διαδικασιών έγκρισης από τις Υπηρεσίες, για να αποφευχθούν τυχόν καθυστερήσεις
									Συντονισμός Ο.Κ.Ω. στη διάρκεια εκτέλεσης του έργου	Επιμελής συγκέντρωση και κατάλληλη αξιοποίηση όλων των στοιχείων από τα αρχικά στάδια ωρίμανσης, και έγκαιρη επικοινωνία της επιβλέπουσας του έργου Υπηρεσίας με τους υπεύθυνους των ΩΚΟ
									Οικονομική αφερεγγυότητα εργολάβου	Άμεση έκπτωση του εργολάβου και επαναπροκήρυξη διαγωνισμού
7	Προμήθεια εξοπλισμού χώρου αναψυχής και άθλησης περιοχής Αγ. Νικολάου	Αφορά την προμήθεια εξοπλισμού σε δημοτικό κοινόχρηστο χώρο της περιοχής Αγ. Νικολάου και δίπλα στα κτίρια του Πανεπιστημίου. Αναβαθμίζεται ένας υφιστάμενος κοινόχρηστος χώρος και δημιουργείται ένα κέντρο αναψυχής και άθλησης για το κοινό, το οποίο θα περιλαμβάνει χώρους αναψυχής, περιπάτου, παιδικής χαράς, υπαίθριας γυμναστικής, πρασίνου και ομαδικών αθλημάτων.	Δήμος Καρδίτσας	Υπό εκπόνηση Οριστική Μελέτη Τεύχη Δημοπράτησης προμήθειας					Διόρθωση Κτηματολογίου	Ενεργή παρακολούθηση των διαδικασιών έγκρισης από τις Υπηρεσίες για να αποφευχθούν τυχόν καθυστερήσεις
									Οικονομική αφερεγγυότητα εργολάβου	Άμεση έκπτωση του εργολάβου και επαναπροκήρυξη διαγωνισμού
8	Περιβαλλοντική αναβάθμιση Περιβάλλοντος χώρου νέου Δημαρχείου και αισθητική σύνδεση με άλσος Παισιλίου (μεταφερόμενο από ΠΕΠ 2014-2020)	Αφορά στη διαμόρφωση του περιβάλλοντος χώρου του νέου Δημαρχείου Καρδίτσας (πρώην Α΄ Λύκειο) στη νότια πλευρά αυτού και την αισθητική ενοποίηση του χώρου με το άλσος του Παισιλίου.	Δήμος Καρδίτσας	Σε φάση δημοπράτησης					Καθυστέρηση στις διαδικασίες ανάθεσης της εργολαβίας (ενστάσεις, προσφυγές κλπ)	Να τηρηθούν αυστηρά οι προβλεπόμενοι από το Νόμο χρονικοί περιορισμοί
									Καθυστέρηση στις αδειοδοτήσεις.	Ενεργή παρακολούθηση των διαδικασιών έγκρισης από τις Υπηρεσίες, για να αποφευχθούν τυχόν καθυστερήσεις
9	Διαμόρφωση, περιβαλλοντική ανάδειξη και βελτίωση προσβασιμότητας κοινόχρηστων χώρων (μεταφερόμενο από ΠΕΠ 2014-2020)	Το 1ο υποέργο : Διαμόρφωση και περιβαλλοντική ανάδειξη κοινόχρηστων χώρων στις γειτονιές της Καρδίτσας, αφορά σε παρεμβάσεις σε κοινόχρηστους χώρους της πόλης της Καρδίτσας με στόχο την ανάδειξη των γειτονιών της και τη βελτίωση της λειτουργικότητας και της αισθητικής στο σύνολο των δημοσίων χώρων. Περιλαμβάνει συνολική ανάπλαση 3 πλατειών (Καροπλεσίτικα, Σκυλοσόφου και Εργατικά του Αγίου Φανουρίου) και μικρές παρεμβάσεις με αντικατάσταση αστικού εξοπλισμού και φωτισμού σε 17 πλατείες. Το 2ο υποέργο : Παρεμβάσεις βελτίωσης προσβασιμότητας για ΑμεΑ, αφορά στη συνολική παρέμβαση επί της βόρειας πλευράς των πεζοδρομίων της οδού Φαναρίου, από τη συμβολή με την οδό Τρικάλων (Ο.Τ. 349), έως και την οδό Θέμιδος (Ο.Τ. 828) με στόχο να βελτιωθεί η προσβασιμότητα των ΑΜΕΑ επί των συγκεκριμένων πεζοδρομίων.	Δήμος Καρδίτσας	Ανάδειξη προσωρινού αναδόχου (1ο υποέργο) Σε φάση ολοκλήρωσης (2ο υποέργο) υπολείπεται το υποέργο του ΔΕΔΔΗΕ					Συντονισμός Ο.Κ.Ω. στη διάρκεια εκτέλεσης του έργου	Επιμελής συγκέντρωση και κατάλληλη αξιοποίηση όλων των στοιχείων από τα αρχικά στάδια ωρίμανσης, και έγκαιρη επικοινωνία της επιβλέπουσας του έργου Υπηρεσίας με τους υπεύθυνους των ΩΚΟ
									Οικονομική αφερεγγυότητα εργολάβου	Άμεση έκπτωση του εργολάβου και επαναπροκήρυξη διαγωνισμού
10	Ολοκληρωμένες παρεμβάσεις διαμόρφωσης δύο ισόπεδων κυκλικών κόμβων στην πόλη της Καρδίτσας	Αφορά παρεμβάσεις διαμόρφωσης δύο ισόπεδων κυκλικών κόμβων: του Αθλητικού Πάρκου και της οδού Τρικάλων με τον Περιφερειακό, οι οποίοι βρίσκονται εντός και επί των ορίων του αστικού ιστού στην πόλη της Καρδίτσας με έμφαση, τόσο στην ασφαλή κίνηση των οχημάτων κάθε είδους, όσο και την κατά προτεραιότητα κίνηση των πεζών και των ποδηλάτων όπου αυτό είναι εφικτό και απαραίτητο.	Δήμος Καρδίτσας	Υπό έγκριση • Έγκριση Δασικής Υπηρεσίας • Έγκριση Αρχαιολογικής Υπηρεσίας • Έγκριση Περιβαλλοντικών Όρων ή Απαλλαγή					Καθυστέρηση στις διαδικασίες ανάθεσης της εργολαβίας (ενστάσεις, προσφυγές κλπ)	Να τηρηθούν αυστηρά οι προβλεπόμενοι από το Νόμο χρονικοί περιορισμοί
									Καθυστέρηση στην έγκριση των Περιβαλλοντικών όρων (Ε.Ο)	Άμεση εκπόνηση της ΠΠΕΑ και παρακολούθηση των διαδικασιών έγκρισης για να αποφευχθούν τυχόν καθυστερήσεις

				<ul style="list-style-type: none"> • Έγκριση Κόμβου <p><u>Υπό εκπόνηση</u></p> <ul style="list-style-type: none"> • Προκαταρκτική Περιβαλλοντική Εκτίμηση και Αξιολόγηση • Οριστική Μελέτη • Τεύχη Δημοπράτησης 	T	X	Συντονισμός Ο.Κ.Ω. στη διάρκεια εκτέλεσης του έργου	Επιμελής συγκέντρωση και κατάλληλη αξιοποίηση όλων των στοιχείων από τα αρχικά στάδια ωρίμανσης, και έγκαιρη επικοινωνία της επιβλέπουσας του έργου Υπηρεσίας με τους υπεύθυνους των ΩΚΟ
					O	X	Οικονομική αφερεγγυότητα εργολάβου	Άμεση έκπτωση του εργολάβου και επαναπροκήρυξη διαγωνισμού
11	Ανάδειξη Δημοτικής Αγοράς Καρδίτσας με επεμβάσεις αισθητικής και ενεργειακής αναβάθμισης	Αφορά στην ανάδειξη του κτιρίου της Δημοτικής Αγοράς που έχει κριθεί διατηρητέο (ΦΕΚ 96/Β/25-02-1993) καθ' όσον είναι ένα από τα ελάχιστα δείγματα κτισμάτων Δημοτικών Αγορών που σώζονται στη χώρα μας, ειδικότερα το μοναδικό στη Θεσσαλία και που συγχρόνως παρουσιάζει μοναδικότητα στον τρόπο κατασκευής. Αφορά επίσης στην ανακατασκευή του εσωτερικού αιθρίου, μετά από εκπόνηση αρχιτεκτονικής μελέτης που να ανταποκρίνεται στην αισθητική και τις ανάγκες του σήμερα.	Δήμος Καρδίτσας	<p><u>Υπό έγκριση</u></p> <ul style="list-style-type: none"> • Έγκριση Δασικής Υπηρεσίας • Έγκριση Υπηρεσίας Νεωτέρων Μνημείων • Έγκριση Αρχαιολογικής Υπηρεσίας • Έγκριση Περιβαλλοντικών Όρων ή Απαλλαγή • Άδεια Δόμησης <p><u>Υπό εκπόνηση</u></p> <ul style="list-style-type: none"> • Οριστική Μελέτη • Τεύχη Δημοπράτησης 	Δ	X	Καθυστερήση στις διαδικασίες ανάθεσης της εργολαβίας (ενστάσεις, προσφυγές κλπ)	Να τηρηθούν αυστηρά οι προβλεπόμενοι από το Νόμο χρονικοί περιορισμοί
					Δ	X	Καθυστερήση στις αδειοδοτήσεις.	Ενεργή παρακολούθηση των διαδικασιών έγκρισης από τις Υπηρεσίες, για να αποφευχθούν τυχόν καθυστερήσεις
					T	X	Συντονισμός Ο.Κ.Ω. στη διάρκεια εκτέλεσης του έργου	Επιμελής συγκέντρωση και κατάλληλη αξιοποίηση όλων των στοιχείων από τα αρχικά στάδια ωρίμανσης, και έγκαιρη επικοινωνία της επιβλέπουσας του έργου Υπηρεσίας με τους υπεύθυνους των ΩΚΟ
					O	X	Οικονομική αφερεγγυότητα εργολάβου	Άμεση έκπτωση του εργολάβου και επαναπροκήρυξη διαγωνισμού
12	Επέκταση Θεοδωριδείου Κέντρου υποστήριξης για ανθρώπους με αναπηρία "Ορίζοντες" (μεταφερόμενο από ΠΕΠ 2014-2020)	<p>Το μεταφερόμενο υποέργο 2 αφορά την προμήθεια εξοπλισμού για την λειτουργία των χώρων αίθουσας γυμναστικής, κουζίνας, ησυχαστηρίου, αίθουσας πολλαπλών χρήσεων, γραφείου γιατρού, καθώς επίσης αναπηρικού αμαξιδίου και φορητού υπολογιστή του Θεοδωριδείου Κέντρου – Ορίζοντες.</p> <p>Το υποέργο 1 της πράξης αφορά την ανέγερση διώροφου κτίσματος με άδεια λειτουργίας της δομής ως «Κέντρου Ημερήσιας Φροντίδας» για ΑΜΕΑ.</p>	Δήμος Καρδίτσας	<p><u>Υπό εκπόνηση</u></p> <ul style="list-style-type: none"> • Οριστική Μελέτη • Τεύχη Δημοπράτησης προμήθειας 	-	-	Πράξη χωρίς προβλήματα	-
13	Κατασκευή κτιρίου και προμήθεια εξοπλισμού για πολυχώρο κοινωνικής αλληλεγγύης (κοινωνικό παντοπωλείο & δομή υποστηριζόμενων διαμερισμάτων) (μεταφερόμενο από ΠΕΠ 2014-2020)	<p>Η πράξη αφορά στην κατασκευή διώροφου κτιρίου στο Ο.Τ. 398, σε ιδιόκτητο οικόπεδο για την στέγαση της δομής του Κοινωνικού Παντοπωλείου στο ισόγειο και της δομής των υποστηριζόμενων διαμερισμάτων στον όροφο για την φιλοξενία αστέγων.</p> <p>Περιλαμβάνεται και η προμήθεια του εξοπλισμού για την δομή των υποστηριζόμενων διαμερισμάτων.</p>	Δήμος Καρδίτσας	Σε φάση κατασκευής (μεταφερόμενο έργο) ολοκλήρωση 50%	-	-	Πράξη χωρίς προβλήματα	-
EKT+								
14	Συνέχιση λειτουργίας κέντρου υποστήριξης επιχειρηματικότητας νέων και μειονεκτούντων πολιτών Δήμου Καρδίτσας (ΚΥΠΕΑ)	Συνεχιζόμενη δομή από τη ΣΒΑΑ 2014-2020 για παροχή συμβουλευτικής, δικτύωσης και στήριξης της επιχειρηματικής εκκίνησης βάσει μοντέλου παρεχόμενων υπηρεσιών 5 σταδίων σε ανέργους και μειονεκτούντες πολίτες του Δήμου.	ΑΝ.ΚΑ Α.Ε.	Σε πλήρη υλοποίηση	-	-	Πράξη χωρίς προβλήματα	-
15	Λειτουργία δομής υποστήριξης ΝΕΕΤs ή ατόμων που ανήκουν σε ευάλωτες ομάδες για εργασιακή και κοινωνική επανένταξη με δράσεις κοινωνικής καινοτομίας, κοινωνικής και αλληλεγγύης οικονομίας	Η δομή θα προσελκύει, εκπαιδεύει και θα διαχειρίζεται δίκτυο μεντόρων που θα προσφέρουν εθελοντικά υπηρεσίες καθοδήγησης (mentoring) σε νέους ΕΑΕΚ και σε άτομα που ανήκουν σε ευάλωτες ομάδες. Επιπλέον, θα παρέχει υπηρεσίες στήριξης δράσεων κοινωνικής καινοτομίας, κοινωνικής και αλληλεγγύης οικονομίας.	ΑΝ.ΚΑ Α.Ε.	Υπάρχει ωριμότητα καθώς απαιτείται μόνο απόφαση υλοποίησης με ίδια μέσα. Για την έναρξη λειτουργίας της δομής θα χρησιμοποιηθεί υφιστάμενο μόνιμο προσωπικό του φορέα, εφόσον υπάρχει συνάφεια τυπικών και ουσιαστικών προσόντων	Δ	X	Πιθανή διαδικασία πρόσληψης ατόμου / ατόμων για απασχόληση με ΣΟΧ ή ΣΜΕ	Άμεση δημοσιοποίηση σχεδίου πρόσκλησης

16	Δαπάνες λειτουργίας Θεοδωρίδειου Κέντρου "Ορίζοντες"	Αφορά την κάλυψη των λειτουργικών εξόδων του Θεοδωρίδειου Κέντρου για Άτομα με Ειδικές Ανάγκες «Ορίζοντες» μετά την κατασκευή του κτιρίου (η πρόταση για την κατασκευή του έχει χρηματοδοτηθεί από το ΠΕΠ 2014-20) που θα στεγάσει την μελλοντική δομή με την μορφή του «Κέντρου Ημερήσιας Φροντίδας» για ΑΜΕΑ.	Θεοδωρίδειο Κέντρο "Ορίζοντες"	Υπάρχει πλήρης ωριμότητα	Δ	Μ	Διαδικασία πρόσληψης ατόμων για απασχόληση με ΣΑΧ ή ΣΟΧ	Άμεση αποστολή σχεδίου πρόσκλησης στον ΑΣΕΠ
----	--	---	--------------------------------	--------------------------	----------	----------	---	---

ΚΕΦΑΛΑΙΟ Γ' – ΣΥΜΜΕΤΟΧΙΚΟΤΗΤΑ ΣΤΗΝ ΚΑΤΑΡΤΙΣΗ ΚΑΙ ΕΦΑΡΜΟΓΗ ΤΗΣ ΣΤΡΑΤΗΓΙΚΗΣ ΒΙΩΣΙΜΗΣ ΑΣΤΙΚΗΣ ΑΝΑΠΤΥΞΗΣ

Γ1. Διαβούλευση στο στάδιο σχεδιασμού της Στρατηγικής ΒΑΑ

Με στόχο τον ουσιαστικό διάλογο τόσο με τους φορείς της πόλης όσο και με τις εμπλεκόμενες υπηρεσίες του Δήμου, η διαβούλευση ξεκίνησε με τη Δ/ση Προγραμματισμού, Πληροφορικής, Διαφάνειας και Αγροτικής Ανάπτυξης να καλεί σε σύσκεψη το Γ.Γ., τους Αντιδημάρχους και τις αρμόδιες υπηρεσίες την Παρασκευή 14/07/2023, ώστε να διατυπωθούν απόψεις και προτάσεις που θα χρησιμοποιηθούν ως οδηγός στις επόμενες συναντήσεις διαβούλευσης με τους τοπικούς φορείς.



Στη σύσκεψη συμμετείχαν η Δ/ση Προγραμματισμού, Πληροφορικής, Διαφάνειας και Αγροτικής Ανάπτυξης, η Δ/ση Τεχνικών Υπηρεσιών, η Δ/ση Κοινωνικής Πρόνοιας, Δημόσιας Υγείας και ΑΜΕΑ, η Δ/ση Υπηρεσίας Δόμησης, η Δ/ση Καθαριότητας, Ανακύκλωσης & Πρασίνου, η Δ/ση Πολιτισμού, Παιδείας και Αθλητισμού και ο Γενικός Δ/ντής της Αναπτυξιακής Καρδίτσας Αναπτυξιακής Ανώνυμης Εταιρίας Ο.Τ.Α.

Στη συνέχεια προγραμματίστηκαν και διοργανώθηκαν 4 διαβουλεύσεις με τους φορείς της πόλης, η πρώτη με το σύνολο των τοπικών φορέων και άλλες τρεις θεματικές.

Ημερομηνία

Παρασκευή, 03/11/2023	Διαβούλευση με τους τοπικούς φορείς της πόλης
Δευτέρα, 15/01/2024	Διαβούλευση με περιβαλλοντικούς και πολιτιστικούς φορείς
Δευτέρα, 15/01/2024	Διαβούλευση με οικονομικούς φορείς
Πέμπτη, 18/01/2024	Διαβούλευση με κοινωνικούς και εκπαιδευτικούς φορείς

Στο ΠΑΡΑΡΤΗΜΑ Ι παρουσιάζεται το υλικό της διαβούλευσης (προσκλήσεις, δελτία τύπου, φωτογραφίες, παρουσιολόγια).

Ενημέρωση και Ενεργοποίηση των Εμπλεκόμενων Φορέων

Οι φορείς που προσκλήθηκαν στις διαδικασίες διαβούλευσης είναι οι παρακάτω:

Περιβαλλοντικοί Φορείς

- Ελληνική Ομάδα Διάσωσης Καρδίτσας
- Ελληνικός Ορειβατικός Σύλλογος Καρδίτσας
- Οικόσφαιρα
- Ενεργειακή Κοινότητα Καρδίτσας
- Λέσχη 4Χ4
- Ραδιολέσχη Καρδίτσας
- Σώμα Ελληνικού Οδηγισμού Καρδίτσας
- Ποδηλατικός Σύλλογος Καρδίτσας
- Γεωπονικός Σύλλογος
- Δ/νση Καθαριότητας, Ανακύκλωσης & Πρασίνου

Πολιτιστικοί φορείς

- Ένωση Πολιτιστικών Συλλόγων
- Λέσχη Φωτογραφίας και Κινηματογράφου
- Μουσείο Πόλης Δήμου Καρδίτσας (ΔΟΠΑΚ)
- Δίκτυο Μουσείων Νομού Καρδίτσας

Οικονομικοί Φορείς

- Επιμελητήριο Καρδίτσας
- ΔΥΠΑ Ν.Καρδίτσας
- Εμπορικός Σύλλογος Καρδίτσας
- Ομοσπονδία Επαγγελματιών Βιοτεχνών & Εμπόρων Καρδίτσας
- Ένωση Καταστηματαρχών Εστίασης & Αναψυχής Ν. Καρδίτσας
- Εργατοϋπαλληλικό Κέντρο Καρδίτσας
- Συνεταιριστική Τράπεζα Καρδίτσας
- Συνεταιριστική Τράπεζα Θεσσαλίας
- ΤΕΕ ΚΔ Θεσσαλίας, Νομαρχιακή Επιτροπή Καρδίτσας
- Αστικό Κ.Τ.Ε.Λ Καρδίτσας
- Δ/νση Τεχνικών Υπηρεσιών
- Δ/ση Υπηρεσιών Δόμησης

Κοινωνικοί φορείς

- Αναπτυξιακή Καρδίτσας Αναπτυξιακή Ανώνυμη Εταιρία Ο.Τ.Α.
- "Θεοδωρίδειο Κέντρο Ορίζοντες"
- Κέντρο Γυναικών Καρδίτσας
- Νομαρχιακό Σωματείο Καρδίτσας ΑμεΑ
- Ιερά Μητρόπολη Θεσσαλιώτιδος και Φαναριοφανείων
- Ελληνικός Ερυθρός Σταυρός- Τμήμα Καρδίτσας
- Ελληνική Αντικαρκινική Εταιρεία - Παράρτημα Καρδίτσας
- Σύλλογος Αυτισμού Δυτικής Θεσσαλίας
- Σύλλογος Γονέων Παιδιών ΑΜΕΑ
- Σύλλογος Γονιών Παιδιών με Νεοπλασματική Ασθένεια «η Φλόγα»
- Σύλλογος Πασχόντος Θαλασσαιμίας Καρδίτσας (ΣΥ.ΠΑ.ΘΑ.Κ.)
- Δ/ση Κοινωνικής Πρόνοιας, Δημόσιας Υγείας και ΑμεΑ
- Δ/ση Παιδικών και Βρεφονηπιακών Σταθμών
- Δικηγορικός Σύλλογος Καρδίτσας
- Ιατρικός Σύλλογος Καρδίτσας
- Φαρμακευτικός Σύλλογος Καρδίτσας
- Ρομά χωρίς σύνορα
- Σύλλογος Τριτέκνων Νομού Καρδίτσας
- Σύλλογος Πολυτέκνων Καρδίτσας

Εκπαιδευτικοί φορείς

- Τμήμα Δασολογίας, Επιστημών Ξύλου & Σχεδιασμού / Πανεπιστήμιο Θεσσαλίας
- Τμήμα Επιστήμης Τροφίμων και Διατροφής, Σχολή Γεωπονικών Επιστημών / Πανεπιστήμιο Θεσσαλίας
- Σχολή Κτηνιατρικής / Πανεπιστήμιο Θεσσαλίας
- Δ/ση Πρωτοβάθμιας Εκπαίδευσης Π.Ε. Καρδίτσας
- Δ/ση Δευτεροβάθμιας Εκπαίδευσης Π.Ε. Καρδίτσας

Προτάσεις διαβούλευσης 03-11-2023 (σύνολο τοπικών φορέων)

Στο πλαίσιο της διαβούλευσης ο Διευθυντής Προγραμματισμού, Πληροφορικής, Διαφάνειας και Αγροτικής Ανάπτυξης κ. Ανυφαντής Βάιος, αφού έκανε μια γενική εισαγωγή για την Πρόσκληση της ΕΥΔ Προγράμματος "Θεσσαλία" 2021-2027, ζήτησε από τους εκπροσώπους των φορέων να συμμετέχουν ενεργά και να καταθέσουν τις προτάσεις τους, ενώ ο Γενικός Διευθυντής της ΑΝ.ΚΑ Α.Ε. κ. Σακελλαρίου Ευάγγελος έκανε μια συνοπτική παρουσίαση σε powerpoint της πρόσκλησης, των προκλήσεων, της περιοχής παρέμβασης, τις προϋποθέσεις και τους στόχους που καλείται να αντιμετωπίσει το σχέδιο

Στρατηγικής ΒΑΑ. Παρουσιάστηκαν αναλυτικά ο διαθέσιμος προϋπολογισμός ανά Αστική Αρχή και τα δυνητικά πεδία παρέμβασης των δράσεων και έργων.

Μετά από δίωρη διαβούλευση κατ' αρχάς προτάθηκαν οι δράσεις :

- περιβαλλοντική αναβάθμιση και ανάδειξη κοινόχρηστων χώρων
- δημιουργία και αναβάθμιση κοινωνικών υποδομών
- μετριασμός των επιπτώσεων της κλιματικής αλλαγής
- υποστήριξη και ενδυνάμωση ευπαθών πληθυσμιακών ομάδων
- ενίσχυση επιχειρήσεων σε επιλεγμένους κλάδους
- προώθηση της απασχόλησης, της κοινωνικής επιχειρηματικότητας και των συνεργατικών σχημάτων.

Αναλυτικότερα, οι προτάσεις που έγιναν από τους συμμετέχοντες φορείς είναι:

1. Γιαβάσης Ιωάννης (τμήμα Επιστήμης Τροφίμων και Διατροφής, Πανεπιστήμιο Θεσσαλίας)

- Δημοτική Αγορά - ανάδειξη - πολιτιστική δραστηριότητα
- Μονοδρόμηση οδών - πεζόδρομοι
- Ενεργειακή αναβάθμιση κτιρίου τμήματος
- Χώροι άθλησης για φοιτητές
- Αντιπλημμυρικά έργα και διαμόρφωση παραποτάμιας περιοχής
- Ανάδειξη Ωδείου και παλιού Δημαρχείου
- Μεταποίηση – συνεργασία

2. Σολωμάκος Νικόλαος (Σχολή Κτηνιατρικής, Πανεπιστήμιο Θεσσαλίας)

- Εστίες φιλοξενίας (λόγω πολλών φοιτητών και δραστηριοτήτων)
- Υποστήριξη - συνεργασία

3. Σαμαράς Δημήτριος (τμήμα Δασολογίας, Επιστημών Ξύλου και Σχεδιασμού, Πανεπιστήμιο Θεσσαλίας)

- Δασοβοτανικός κήπος για εκπαίδευση – επίσκεψη, στις εγκαταστάσεις του τμήματος (υπάρχει προμελέτη)
- Πανεπιστημιακό Campus (εικόνα εγκατάλειψης)
- Αστικό πράσινο – διαμόρφωση ελεύθερων χώρων

4. Πρωτοπρεσβύτερος Κάϊας Θωμάς (Ιερά Μητρόπολη Θεσσαλιώτιδος και Φαναριοφερσάλων)

- Στέγη για αστέγους

5. Βελεσιώτου Καίτη (Κέντρο Γυναικών Καρδίτσας)

- Στέγη προσωρινής φιλοξενίας κακοποιημένων γυναικών (υπάρχει προμελέτη)

6. Φλώρου Εύη (Δίκτυο Μουσείων Καρδίτσας)

- Ψηφιακές εφαρμογές σε Μουσεία

7. Σιατήρα Σταυρούλα (Δευτεροβάθμια Εκπαίδευση)

- Αναβάθμιση υποδομών εκπαίδευσης

8. κ.κ. Καπνογιάννης και Καπράνας (Σύλλογος Τριτέκνων Καρδίτσας)

- Παραχώρηση δημοτικών χώρων για στέγαση Συλλόγων
- Αναβάθμιση – επέκταση Κολυμβητηρίου
- Σύνδεση ποτάμι με Πασίλυπο με πράσινες διαδρομές
- Αξιοποίηση χώρων πρασίνου (π.χ. άλσος Παπαράντζας)

9. κ.κ. Κονταξής και Φιλίππου (Ενεργειακή Κοινότητα Καρδίτσας - ΕΣΕΚ)

- Χώροι parking με ταχυφορτιστές
- Επέκταση ενεργειακής αναβάθμισης και χρήση πέλλετ βιομάζας
- Ενεργειακές Κοινότητας (συμψηφισμός ΦΒ ενέργειας - αντιμετώπιση ενεργειακής φτώχειας πολιτών του Δήμου)
- One-stop shop για ενεργειακές λύσεις
- Ηλεκτρικά αυτοκίνητα και στεγασμένοι χώροι στάθμευσης με Φ/Β

10. Γούλα Δώρα (Εργατοϋπαλληλικό Κέντρο Καρδίτσας)

- Απασχόληση – επιδότηση εργασίας πληγέντων από πλυμμές

11. Λέκκα Φένια (Μουσείο Πόλης Καρδίτσας)

- Ψηφιακή Εφαρμογή (δεν έχει ολοκληρωθεί)

12. Γάτος Δημήτριος (Συνεταιριστική Τράπεζα Θεσσαλίας)

- Φωτοβολταϊκά στεγών
- Ανακαίνιση Κληροδοτημάτων
- Συλλογή και ανακύκλωση τηγανέλαιου

13. Σακελλαρίου Ευάγγελος (ΑΝ.ΚΑ Α.Ε.)

Δημιουργία «Δομής για την παροχή υπηρεσιών mentoring σε νέους εκτός απασχόλησης, εκπαίδευσης και κατάρτισης (NEETs)»

Προτάσεις διαβούλευσης 15-01-2023 (περιβαλλοντικές και πολιτιστικές προκλήσεις)

Στο πλαίσιο της θεματικής διαβούλευσης συζητήθηκαν θέματα περιβαλλοντικά και πολιτιστικά και στη συνέχεια έγιναν τοποθετήσεις από τους εκπροσώπους των φορέων. Αναλυτικότερα οι προτάσεις που έγιναν είναι:

Λέκκα Φένια (Μουσείο Πόλης Δήμου Καρδίτσας (ΔΟΠΑΚ) & Δίκτυο Μουσείων Νομού Καρδίτσας)

Ψηφιακή διαδρομή - ιστορική διαδρομή - ιστορικό κέντρο

Σακελλαρίου Ευάγγελος (ΑΝ.ΚΑ Α.Ε.)

Έξυπνα συστήματα στάθμευσης, διαχείρισης κυκλοφορίας και αστικής κινητικότητας

Ψηφιακές εφαρμογές για ανάδειξη μνημείων – αξιοθεάτων, ταυτότητας της πόλης

Ανάπλαση βόρειας (οδός Τρικάλων) και δυτικής (οδός Ταυρωπού) εισόδου πόλης

Κονταξής Γεώργιος (Ενεργειακή Κοινότητα Καρδίτσας - ΕΣΕΚ)

Ανάπλαση περιοχής Αρχαιολογικού Μουσείου έως Ι.Ν. Ευαγγελίστριας

Φιλίππου Βασίλειος (Ενεργειακή Κοινότητα Καρδίτσας - ΕΣΕΚ)

Λέβητες καύσης πέλλετ βιομάζα σε σχολικά και δημόσια κτίρια, και φωτοβολταϊκά στέγης,
Εφαρμογή παθητικών συστημάτων δημοτικά κτίρια σε συνεργασία με το Ινστιτούτο Παθητικών
Κτιρίων

Βασιλάκος Σωκράτης (Οικόσφαιρα)

Ανάδειξη Ιστορικό κέντρο, θεσμοθέτηση
Περιβαλλοντικό πάρκο – βοτανικός κήπος στο πρώην Στρατόπεδο Λουμάκη
Δενδροφυτεύσεις πεζοδρομίων, αναπλάσεις κοινόχρηστων χώρων
Ανάδειξη αξιοθέατων για προσέλκυση επισκεπτών

Αντωνίου Αγορίτσα (ΑΝ.ΚΑ Α.Ε.)

Ενεργειακές αναβαθμίσεις σε 27 δημοτικά κτίρια, σύμφωνα με τις προτεραιότητες του ΣΔΑΕΚ
(πρόγραμμα Horizon 2ISECAP)
Κατασκευή κυκλικών κόμβων σε κομβικά σημεία (Τρικάλων, Ταυρωπού, Υψηλάντου, Καραϊσκάκη)

Προτάσεις διαβούλευσης 15-01-2023 (οικονομικές προκλήσεις)

Στο πλαίσιο της θεματικής διαβούλευσης συζητήθηκαν θέματα οικονομικά και στη συνέχεια έγιναν
τοποθετήσεις από τους εκπροσώπους των φορέων.

Αναλυτικότερα οι προτάσεις που έγιναν είναι:

Από τους περισσότερους:

Ανάδειξη Δημοτικής Αγοράς και λειτουργία ως αγοράς, hub επιχειρηματικότητας και πολιτισμού

Μπούκης Γεώργιος (Συνεταιριστική Τράπεζα Καρδίτσας)

Νέοι χώροι στάθμευσης περιμετρικά της πόλης
Επέκταση ποδηλατοδρόμων
Μικρά αστικά λεωφορεία καθαρών τεχνολογιών
Αξιοποίηση μικροχρηματοδοτήσεων (εργαλείο EaSI) για επιχειρηματικότητα μειονεκτούντων
πολιτών

Καπράνας (Εργατοϋπαλληλικό Κέντρο Καρδίτσας)

Κάλυψη άμεσων αναγκών
ΝΘΕ, πληροφόρηση με ψηφιακές εφαρμογές
ΝΘΕ σε ψηφιακή – πράσινη οικονομία
Αισθητικές αναπλάσεις με έμφαση στο υγρό στοιχείο
Περιπατητικές διαδρομές, πεζόδρομοι, ποδηλατόδρομοι

Ζυγογιάννης Κων/νος (Συνεταιριστική Τράπεζα Θεσσαλίας)

Ανάγκη χώρων στάθμευσης – ασφάλεια για πλημμυρικά φαινόμενα

Παπαδάκος Πέτρος (Επιμελητήριο Καρδίτσας)

Ποδηλατόδρομοι
Πίστα skate board

Σταθμοί φόρτισης οχημάτων

Σακελλαρίου Ευάγγελος (ΑΝ.ΚΑ Α.Ε.)

Ανάδειξη της Δημοτικής Αγοράς ως χώρου δικτύωσης νέων, κοινωνικών, πράσινων και ψηφιακών επιχειρήσεων (hub επιχειρηματικότητας)

Προτάσεις διαβούλευσης 18-01-2023 (κοινωνικές προκλήσεις)

Στο πλαίσιο της θεματικής διαβούλευσης συζητήθηκαν θέματα κοινωνικά και εκπαιδευτικά στη συνέχεια έγιναν τοποθετήσεις από τους εκπροσώπους των φορέων.

Αναλυτικότερα οι προτάσεις που έγιναν είναι:

Γιαβάσης Ιωάννης (τμήμα Επιστήμης Τροφίμων και Διατροφής, Πανεπιστήμιο Θεσσαλίας)

Δημοτικό ΙΕΚ ή ΚΕΚ για εκπαιδευτικά σεμινάρια στη μεταποίηση αγροτικών προϊόντων

Ψηφιακή εφαρμογή ειδοποιήσεων σε απειλούμενους από ακραία φτώχεια για αδιάθετο φαγητό καταστημάτων εστίασης

Χώρος διεξαγωγής πολιτιστικών εκδηλώσεων

Ανάδειξη Δημοτικής Αγοράς για προσέλκυση επιχειρήσεων προτεραιότητας RIS3

Μονοδρόμηση οδών - πεζόδρομοι

Ενεργειακή αναβάθμιση κτηρίου τμήματος Επιστήμης Τροφίμων

Χώροι άθλησης για φοιτητές σε κοντινά γήπεδα

Αντιπλημμυρικά έργα και διαμόρφωση παραποτάμιας περιοχής

Σαμαράς Δημήτριος (Τμήμα Δασολογίας, Επιστημών Ξύλου και Σχεδιασμού, Πανεπιστήμιο Θεσσαλίας)

Δασοβοτανικός κήπος για εκπαίδευση - επίσκεψη (υπάρχει προμελέτη)

Πανεπιστημιακό campus (υπάρχει σε εγκατάλειψη)

Βελεσιώτου Καίτη και Καραγεώργου Κων/να (Κέντρο Γυναικών Καρδίτσας)

Εξοπλισμός και δαπάνες λειτουργίας στέγης προσωρινής φιλοξενίας κακοποιημένων γυναικών (υπάρχει προμελέτη)

Τσιαλκούτη Μαρία (Δ/ση Κοινωνικής Πρόνοιας, Δημόσιας Υγείας και ΑΜΕΑ)

Ίδρυση και λειτουργία Κέντρου Ημερήσιας Φροντίδας Ηλικιωμένων

Εξοπλισμός Θεοδωρίδειου Κέντρου Δημέρευσης και Φροντίδας Ηλικιωμένων "Ορίζοντες".

Σέγγη Χρυσαιγή και Τριάντου Λαμπρινή (ΑΝ.ΚΑ Α.Ε.)

Θερμοκοιτίδα συνεργατισμού, νέων επιχειρήσεων σε χώρο του Πανεπιστημίου

Συνέχιση λειτουργίας δομής ΚΥΠΕΑ

Δημιουργία νέας δομής υποστήριξης κοινωνικής καινοτομίας, διαχείρισης εθελοντών, υπηρεσιών mentoring

Γραφείο υποστήριξης newcomers στην πόλη

Γ2. Διαβούλευση στο στάδιο υλοποίησης της Στρατηγικής ΒΑΑ

Θα οργανωθούν συναντήσεις στις συνοικίες / γειτονιές πριν την έναρξη κατασκευής των έργων ώστε να υπάρχει ενημέρωση των κατοίκων και να αποφευχθούν τριβές, διαμαρτυρίες ή άλλου είδους καθυστερήσεις.

Οι σχετικές δράσεις δημοσιότητας που θα αναληφθούν παράλληλα, περιγράφονται στο σχετικό κεφάλαιο Ε.

ΚΕΦΑΛΑΙΟ Δ' – ΣΥΣΤΗΜΑ ΔΙΑΚΥΒΕΡΝΗΣΗΣ / ΑΝΑΛΥΣΗ ΚΙΝΔΥΝΩΝ

Το Σύστημα Διακυβέρνησης της Στρατηγικής ΒΑΑ είναι ένα σύνολο κανόνων και διαδικασιών που αφορούν στη διαχείριση, οργάνωση και λειτουργία που θα διέπει την υλοποίηση του έργου.

Σύμφωνα με τις προϋποθέσεις της Πρόσκλησης για την υποβολή προτάσεων Στρατηγικής Ολοκληρωμένης Χωρικής Επένδυσης - Βιώσιμης Αστικής Ανάπτυξης (ΟΧΕ - ΒΑΑ), για τις ανάγκες υλοποίησης του Στρατηγικού Σχεδίου θα πρέπει να δημιουργηθεί μία εταιρική σχέση που να διασφαλίσει τη συμμετοχή όλων των εμπλεκόμενων εταιρών σε όλα τα στάδια του σχεδιασμού, του προγραμματισμού και εφαρμογής των δράσεων, καθώς και της παρακολούθησης της υλοποίησης των χωρικών στρατηγικών. Η εταιρική σχέση θα πρέπει να περιλαμβάνει τη συστηματική και πολυεπίπεδη συνεργασία όλων των τοπικών συντελεστών – τοπική αυτοδιοίκηση Α' και Β' βαθμού, κεντρική διοίκηση, εκπρόσωποι των επιχειρήσεων και της κοινωνίας των πολιτών συμπεριλαμβανομένων των φορέων που ασχολούνται με θέματα αναπηρίας, κοινωνικών δικαιωμάτων και ένταξης.

Επίσης, για την εξασφάλιση της καλής εκτέλεσης και λειτουργίας του Στρατηγικού Σχεδίου θα πρέπει να συγκροτηθεί σε επίπεδο Αστικής Αρχής μια συνεκτική Ομάδα Διακυβέρνησης του έργου με στόχο:

- Το συντονισμό του σχεδιασμού της στρατηγικής και την διαβούλευση με τους τοπικούς φορείς και τοπική κοινωνία.
- Τη διαμόρφωση του σχεδίου δράσης για την ωρίμανση των έργων και υλοποίηση της στρατηγικής.
- Την παρακολούθηση της πορείας ωρίμανσης και υλοποίησης των πράξεων της στρατηγικής.
- Την επίλυση προβλημάτων στην πορεία υλοποίησης.

Στη συνέχεια παρουσιάζονται, οι βασικές λειτουργίες του Συστήματος Διακυβέρνησης του έργου, οι οποίες είναι σε συμφωνία με τα συστήματα ποιότητας και διαχειριστικής επάρκειας των υπηρεσιών του ΟΤΑ. Στο πλαίσιο των διαδικασιών διασφάλισης της ποιότητας του έργου, θα καταρτιστεί σύμφωνο συνεργασίας μεταξύ των εταιρών του έργου (κανονισμός λειτουργίας), που θα δεσμεύει τους εταίρους ως προς το ρόλο και τις αρμοδιότητες που θα αναλάβουν κατά την διάρκεια εφαρμογής του Στρατηγικού Σχεδίου στην περιοχή παρέμβασης

Δ1. Περιγραφή Διοικητικής Οργάνωσης Αστικής Αρχής

Ο Δήμος Καρδίτσας έχει σχεδιάσει και εφαρμόζει Σύστημα Διαχειριστικής Επάρκειας (ΣΔΕ) σύμφωνα με τις απαιτήσεις το Ν. 4314/2014 και την ενσωμάτωση της Οδηγίας 2012/17 του Ευρωπαϊκού Κοινοβουλίου και του Συμβουλίου της 13ης Ιουνίου 2012 (ΕΕ L 156/16.6.2012) στο ελληνικό δίκαιο, τροποποίηση του ν. 3419/2005 (Α 297) και άλλες διατάξεις».

Το εγχειρίδιο Διαχειριστικής Επάρκειας του Δήμου Καρδίτσας περιγράφει το σύνολο των διεργασιών, που σχεδίασε ο Δήμος Καρδίτσας με σκοπό να διαχειρίζεται αποτελεσματικά και με τρόπο αποδοτικό τα συγχρηματοδοτούμενα έργα (τεχνικά έργα, μελέτες, προμήθειες, υπηρεσίες).

Οι υπηρεσίες του Δήμου που εμπλέκονται στην υλοποίηση συγχρηματοδοτούμενων έργων και οι οποίες είναι υποχρεωμένες να εφαρμόζουν το Σύστημα Διαχειριστικής Επάρκειας του Δήμου είναι η Διεύθυνση Προγραμματισμού, Πληροφορικής και Διαφάνειας, η Διεύθυνση Τεχνικών Υπηρεσιών, η Διεύθυνση Οικονομικών Υπηρεσιών του Δήμου Καρδίτσας και οι Υπηρεσίες του Δήμου που κάθε φορά προτείνουν, ωριμάζουν ή εμπλέκονται στην υλοποίηση των έργων.

Στο Δήμο Καρδίτσας έχουν καθοριστεί με σαφήνεια οι αρμοδιότητες και τα καθήκοντα όλου του προσωπικού που εμπλέκεται στις εργασίες που σχετίζονται άμεσα ή έμμεσα με το Σύστημα Διαχειριστικής Επάρκειας, με βάση το Οργανόγραμμα του Δήμου (ΦΕΚ Β969-8.4.2016) και τις αποφάσεις Δημάρχου με τις οποίες έχουν οριστεί οι Προϊστάμενοι των Τμημάτων και των Διευθύνσεων.

Ο Δήμος διαθέτει θεσμοθετημένα όργανα, όπως ο Δήμαρχος, το Δημοτικό Συμβούλιο, η Δημοτική Επιτροπή, οι οργανικές μονάδες και τα στελέχη που είναι αρμόδια για το σύνολο των λειτουργιών που περιλαμβάνονται στο Σύστημα Διαχειριστικής Επάρκειας.

Ειδικότερα στον σχεδιασμό και την υλοποίηση της Στρατηγικής ΒΑΑ, οι βασικές εμπλεκόμενες Διευθύνσεις είναι:

-Διεύθυνση Προγραμματισμού, Πληροφορικής, Διαφάνειας και Αγροτικής Ανάπτυξης, με ενεργό συμμετοχή του Τμήματος Προγραμματισμού.

-Διεύθυνση Τεχνικών Υπηρεσιών, με ενεργό συμμετοχή των Τμημάτων: Κτιριακών Έργων και Υπαίθριων Χώρων, Συγκοινωνιακών Έργων, Υδραυλικών, Εγγειοβελτιωτικών Έργων και Περιβαλλοντικών Έργων καθώς και Εγκαταστάσεων και Αδειών Μεταφορών

-Διεύθυνση Υπηρεσίας Δόμησης, με ενεργό συμμετοχή των Τμημάτων Έκδοσης Οικοδομικών Αδειών και Πολεοδομικών Εφαρμογών.

-Διεύθυνσης Κοινωνικής Πρόνοιας, Δημόσιας Υγείας και ΑΜΕΑ, με ενεργό συμμετοχή των Τμημάτων Κοινωνικής Μέριμνας και ΑΜΕΑ καθώς και Διαχείρισης Προγραμμάτων Κοινωνικής Προστασίας.

-Διεύθυνση Οικονομικών Υπηρεσιών με ενεργό συμμετοχή των Τμημάτων: Προϋπολογισμού και Λογιστηρίου, Προσόδων, Ταμείου καθώς και Προμηθειών, Διαχείρισης Υλικού και Αποθηκών.

-Νομική Υπηρεσία του Δήμου Καρδίτσας

Για τα συγχρηματοδοτούμενα έργα ο Δήμος Καρδίτσας ακολουθεί τις διαδικασίες που προβλέπονται και περιγράφονται στο Εγχειρίδιο Διαχειριστικής Επάρκειας στις παρακάτω ενότητες:

Ενότητα 01: Προγραμματισμός έργων –Ενεργειών

Ενότητα 02: Επιχειρησιακός Σχεδιασμός και Ωρίμανση Έργων

Ενότητα 03: Διενέργεια Διαγωνισμών και Ανάθεση Συμβάσεων

Ενότητα 04: Παρακολούθηση Έργων και Πιστοποίηση Φυσικού Αντικειμένου

Ενότητα 05: Οικονομική Διαχείριση Έργου

Ενότητα 06: Παρακολούθηση και τήρηση Νομοθεσίας

Παρακάτω παρουσιάζεται το οργανόγραμμα του Δήμου Καρδίτσας ([//dimoskarditsas.gov.gr/](http://dimoskarditsas.gov.gr/)).



Επιπλέον, οι φορείς που συμμετέχουν στην εταιρική σχέση, είναι φορείς που διαθέτουν μακρόχρονη εμπειρία σε θέματα ανάπτυξης καθώς και σε θέματα διαχείρισης, εφαρμογής και υλοποίησης τόσο εθνικών όσο και ευρωπαϊκών προγραμμάτων.

Δ2. Σύστημα Διακυβέρνησης

Ο Δήμος Καρδίτσας ως Αστική Αρχή, παράλληλα με τις διαβουλεύσεις, απέστειλε την με αριθ. πρωτ. 3903/07-02-2024 Πρόσκληση εκδήλωσης ενδιαφέροντος για συμμετοχή στην «Ομάδα Διακυβέρνησης» στους φορείς:

- Αναπτυξιακή Καρδίτσας Αναπτυξιακή Ανώνυμη Εταιρία Ο.Τ.Α. (ΑΝ.ΚΑ Α.Ε.)
- Τμήμα Επιστήμης Τροφίμων και Διατροφής, Πανεπιστήμιο Θεσσαλίας
- Επιμελητήριο Καρδίτσας
- Ενεργειακή Κοινότητα Καρδίτσας (ΕΣΕΚ ΣΥΝ.Π.Ε.)
- Θεοδωρίδειο Κέντρο "Ορίζοντες"

Στην ανωτέρω Πρόσκληση ανταποκρίθηκαν θετικά και οι πέντε (5) φορείς:

1. Η Αναπτυξιακή Καρδίτσας Αναπτυξιακή Ανώνυμη Εταιρία Ο.Τ.Α. (ΑΝ.ΚΑ Α.Ε.) με την Α.Π. 118/08-02-2024 επιστολή (οικ. Α.Π. 3903/07-02-2024), ορίζοντας ως εκπρόσωπό της, τον κ. Σακελλαρίου Ευάγγελο (Γενικό Διευθυντή) και αναπληρωτή τον κ. Γανιά Βασίλειο.

2. Το τμήμα Επιστήμης Τροφίμων και Διατροφής του Πανεπιστημίου Θεσσαλίας, (οικ. Α.Π.: 3903/07-02-2024) ορίζοντας ως εκπρόσωπό του, τον κ. Γιαβάση Ιωάννη (Πρόεδρο του ΤΕΤΔ).

3. Το Επιμελητήριο Καρδίτσας, ορίζοντας ως εκπρόσωπό του, τον κ. Λαμπρόπουλο Κων/νο (Οικονομικό Επόπτη).

4. Η Ενεργειακή Κοινότητα Καρδίτσας (ΕΣΕΚ Συν.Π.Ε.) (οικ. Α.Π. 3903/07-02-2024) ορίζοντας ως εκπρόσωπό της, τον κ. Κονταξή Γεώργιο (Γενικό Γραμματέα).

5. Το Θεοδωρίδειο Κέντρο Υποστήριξης και Παροχής Συμβουλών για Ανθρώπους με Αναπηρία - Ορίζοντες, ορίζοντας την κα. Εξάρχου Ζωή (υπεύθυνη Κέντρου)

Η πρόσκληση και οι απαντητικές επιστολές των φορέων είναι συνημμένες στο ΠΑΡΑΡΤΗΜΑ Ι.

Μετά από υπόδειξη της Ειδικής Υπηρεσίας Διαχείρισης και σύμφωνα με τον Οδηγό Εφαρμογής για τη συγκρότηση των Ομάδων Υποστήριξης της Διακυβέρνησης των ΟΧΕ και ΟΧΕ ΒΑΑ για την Περίοδο 2021-2027, η συγκρότηση της Ομάδας Διακυβέρνησης της Αστικής Αρχής (του Δήμου Καρδίτσας) προτάθηκε με έγγραφο του Δημάρχου Καρδίτσας που θα εγκριθεί από το Δημοτικό Συμβούλιο, και περιλαμβάνει τα εξής στελέχη :

ΟΜΑΔΑ ΔΙΑΚΥΒΕΡΝΗΣΗΣ ΑΣΤΙΚΗΣ ΑΡΧΗΣ ΓΙΑ ΤΗ ΣΤΡΑΤΗΓΙΚΗ ΒΑΑ ΤΟΥ ΔΗΜΟΥ ΚΑΡΔΙΤΣΑΣ			
Όνοματεπώνυμο	Ειδικότητα / Θέση	Υπηρεσιακή Μονάδα / Φορέας	Ρόλος / Αρμοδιότητα
Σβερώνης Παναγιώτης	Αντιδήμαρχος Τεχνικών Υπηρεσιών, Πολεοδομίας και Προγραμματισμού	Δήμος Καρδίτσας	Συντονισμός Ομάδας Διακυβέρνησης
Κολοβός Κωνσταντίνος	Εντεταλμένος Δημοτικός Σύμβουλος	Δήμος Καρδίτσας	Συντονισμός έργων και δράσεων
Ανυφαντής Βάιος	Αγρονόμος - Τοπογράφος Μηχανικός Προϊστάμενος Διεύθυνσης	Διεύθυνση Προγραμματισμού, Πληροφορικής και Διαφάνειας Δήμου Καρδίτσας	Προγραμματισμός ενεργειών, Συντονισμός δράσεων μεταξύ ΕΥΔ, Υπηρεσιών του Δήμου και Εταιρών
Ελευθερίου Βάιος	Αγρονόμος - Τοπογράφος Μηχανικός Προϊστάμενος Διεύθυνσης	Διεύθυνση Τεχνικών Υπηρεσιών Δήμου Καρδίτσας	Προγραμματισμός τεχνικών έργων
Γιαννουλάκη Γεωργία	Πολιτικός Μηχανικός – Προϊσταμένη Τμήματος Προγραμματισμού	Διεύθυνση Προγραμματισμού, Πληροφορικής και Διαφάνειας Δήμου Καρδίτσας	Συντονισμός έργων και δράσεων
Σακελλαρίου Ευάγγελος	Γενικός Δ/ντής ΑΝ.ΚΑ Α.Ε.	Αναπτυξιακή Καρδίτσας Αναπτυξιακή Ανώνυμη Εταιρία Ο.Τ.Α.	Εκπρόσωπος Αναπτυξιακής Ετ., Σύμβουλος παρακολούθησης δράσεων - υπεύθυνος δράσεων

			συμβουλευτικής, κατάρτισης και δράσεων ΕΚΤ+
Γιαβάσης Ιωάννης	Πρόεδρος τμήματος Επιστήμης Τροφίμων και Διατροφής (ΤΕΤΔ) Πανεπιστημίου Θεσσαλίας	Τμήμα Επιστήμης Τροφίμων και Διατροφής (ΤΕΤΔ) Πανεπιστημίου Θεσσαλίας	Εκπρόσωπος Πανεπιστημίου, Σύμβουλος παρακολούθησης δράσεων
Λαμπρόπουλος Κων/νος	Οικονομικός Επόπτης	Επιμελητήριο Καρδίτσας	Εκπρόσωπος φορέα, Σύμβουλος παρακολούθησης δράσεων
Κονταξής Γεώργιος	Γενικός Γραμματέας Ενεργειακής Κοινότητας Καρδίτσας (ΕΣΕΚ)	Ενεργειακή Κοινότητα Καρδίτσας (ΕΣΕΚ)	Εκπρόσωπος φορέα, Σύμβουλος παρακολούθησης δράσεων
Εξάρχου Ζωή	Υπεύθυνη λειτουργίας	Θεοδωρίδειο Κέντρο - Ορίζοντες	Εκπρόσωπος φορέα, Σύμβουλος παρακολούθησης δράσεων

Δ3. Ανάλυση Διαχείρισης Κινδύνων

Στον παρακάτω πίνακα περιγράφονται οι κίνδυνοι που ενδέχεται να επηρεάσουν την εφαρμογή της Στρατηγικής ΒΑΑ, κατηγοριοποιούνται σε χαμηλού, μεσαίου ή υψηλού κινδύνου και προτείνονται κάποιες ενέργειες που θα μπορούσαν να ακολουθήσουν για τον περιορισμό των πιθανοτήτων και των επιπτώσεων.

Ανάλυση Διαχείρισης Κινδύνου					
α/α	Περιγραφή Κινδύνου	Είδος Κινδύνου	Κατηγορία	Πιθανές Περιπτώσεις	Ενέργεια Αντιμετώπισης
1	Ελλιπής καθορισμός αρμοδιοτήτων των εταιρών	Εσωτερικός	Χαμηλός	Δυσλειτουργία και καθυστέρηση στην υλοποίηση του έργου	Επαρκής και σαφής καθορισμός ρόλων μέσω πρωτοκόλλου συνεργασίας
2	Υπέρβαση προϋπολογισμού	Οικονομικός	Χαμηλός	Δυσκολίες στην ολοκλήρωση του έργου	Κάλυψη με ίδιους πόρους
3	Μεταβολή Νομοθετικού Πλαισίου	Νομικός	Μεσαίος	Καθυστέρηση υλοποίησης	Άμεση προσαρμογή
4	Κοινωνικές Αντιδράσεις (από συλλόγους, φορείς της περιοχής κλπ)	Εξωτερικός	Χαμηλός	Απόκλιση από το χρονοδιάγραμμα	Διαβούλευση και διαπραγμάτευση
5	Μη έγκαιρη διασφάλιση / καθυστέρηση των απαιτούμενων αδειοδοτήσεων των τεχνικών έργων.	Εξωτερικός	Μεσαίος	Απόκλιση από το χρονοδιάγραμμα	Πληρότητα φακέλων για άμεση αξιολόγηση τους
6	Φυσικοί κίνδυνοι	Εξωτερικός	Μεσαίος	Καθυστέρηση υλοποίησης του έργου	Άμεσες ενέργειες με όλες τις εμπλεκόμενες Υπηρεσίες
7	Καθυστέρηση λόγω προσφυγών αναδόχων	Νομικός	Υψηλός	Απόκλιση από το χρονοδιάγραμμα	Σαφείς προδιαγραφές από τις εμπλεκόμενες Υπηρεσίες
8	Πολυπλοκότητα του έργου λόγω ταυτόχρονης υλοποίησης έργων μέσω πόρων ΕΤΠΑ και ΕΚΤ	Επιχειρησιακός	Χαμηλός	Καθυστέρηση υλοποίησης του έργου	Ορισμός ομάδων έργου και συνεχής επικοινωνία μεταξύ τους και με την Δ.Α.
9	Έλλειψη προσωπικού για την υλοποίηση της συγκεκριμένης στρατηγικής	Εσωτερικός	Μεσαίος	Καθυστέρηση υλοποίησης του έργου	Ορισμός στελεχών στις ομάδες έργου με σαφείς ρόλους και αρμοδιότητες
10	Χρεοκοπία αναδόχου	Εξωτερικός	Μεσαίος	Δυσκολίες στην ολοκλήρωση του έργου	Ενεργοποίηση νομοθετικών κυρώσεων και αντικατάσταση

ΚΕΦΑΛΑΙΟ Ε' – ΔΡΑΣΕΙΣ ΔΗΜΟΣΙΟΤΗΤΑΣ ΣΤΡΑΤΗΓΙΚΗΣ ΒΑΑ

Ο Δήμος Καρδίτσας καθώς και οι Δικαιούχοι της Στρατηγικής Βιώσιμης Αστικής Ανάπτυξης του Δήμου Καρδίτσας θα εφαρμόσουν τα απαραίτητα μέτρα πληροφόρησης και δημοσιότητας, όπως περιγράφονται παρακάτω:

- συνέντευξη τύπου, η οποία θα δημοσιοποιεί στο κοινό την έναρξη της Στρατηγικής ΒΑΑ,
- τουλάχιστον μία ενημερωτική εκδήλωση ετησίως κατά την οποία θα παρουσιάζονται τα επιτεύγματα του ΣΒΑΑ, συμπεριλαμβανομένων, όπου κρίνεται σκόπιμο, σημαντικών έργων
- δημοσιοποίηση του καταλόγου δικαιούχων, των τίτλων των πράξεων και του ποσού της δημόσιας χρηματοδότησης που χορηγείται στις πράξεις.
- σήμανση – πινακίδες, όπως προβλέπεται σε όλα τα ενταγμένα έργα / πράξεις

Εκτός από τις παραπάνω ενέργειες, προτείνονται και οι παρακάτω ανάλογα με τις ανάγκες της κάθε πράξης της Στρατηγικής ΒΑΑ του Δήμου Καρδίτσας:

- Προωθητικό – Ενημερωτικό υλικό
- Εκδηλώσεις – Ειδικές Δράσεις Προβολής
- Σύμβουλος Δημοσιότητας
- Δημοσιεύσεις σε ΜΜΕ - social media

Αναλυτικότερα :

Προωθητικό - Ενημερωτικό υλικό: Η ιστοσελίδα του Δήμου Καρδίτσας θα φιλοξενεί την πορεία εξέλιξης της ΣΒΑΑ. Επίσης, στις εκδηλώσεις που θα οργανώνονται θα διανέμεται υλικό όπως ενδεικτικά: banners, block, folder, φυλλάδιο, κ.α. που όλα θα φέρουν το λογότυπο της ΣΒΑΑ.

Εκδηλώσεις - Ειδικές δράσεις: Ημερίδες - εργαστήρια - εκθέσεις - συνεντεύξεις τύπου με δημοσιογράφους, οι οποίες θα απευθύνονται σε εξειδικευμένο ή σε ευρύ κοινό, ενώ με κατάλληλες επικοινωνιακές μεθόδους θα εξασφαλίζεται η συμμετοχή των ενδιαφερομένων, ιδιαίτερα σε δράσεις κοινωνικής φροντίδας και στήριξης των πλέον ευάλωτων συμπολιτών.

Σύμβουλος Δημοσιότητας: Ο Σύμβουλος θα εξειδικεύσει τις δράσεις δημοσιότητας, θα δημιουργήσει το λογότυπο για τη Στρατηγική ΒΑΑ της Καρδίτσας και θα υποστηρίξει το Δήμο στη δημοσιοποίησή της.

Προτεραιότητα θα δοθεί στην κινητοποίηση των ωφελούμενων για να εξασφαλισθεί η συμμετοχή τους στις πράξεις 16 και 17 που θα υλοποιήσει η ΑΝ.ΚΑ Α.Ε. με στόχο την υποστήριξη μειονεκτούντων και αδύναμων πολιτών για τη διευκόλυνση πρόσβασής τους στην αγορά εργασίας ή για τη δημιουργία μικρής επιχειρηματικότητας.

Δημοσιεύσεις σε ΜΜΕ - social media: Η συμμετοχή των εμπλεκόμενων (φορείς λειτουργίας, δικαιούχοι, κύριοι πράξης, ωφελούμενοι) σε ραδιοφωνικές και τηλεοπτικές εκπομπές, διαφημιστικά σποτ, καταχωρήσεις στον τοπικό κυρίως τύπο, θα αποτελέσουν σημαντική πηγή δημοσιότητας της ΣΒΑΑ στα τοπικά - περιφερειακά ΜΜΕ. Παράλληλα, καταχωρήσεις θα γίνονται στα social media για την πρόσβαση στις νεότερες ηλικίες.

Η ιστοσελίδα του Δήμου Καρδίτσας θα αποτελέσει βασικό επικοινωνιακό εργαλείο καθ' όλη τη διάρκεια της Στρατηγικής ΒΑΑ, μέσω της οποίας θα παρουσιάζεται η πορεία υλοποίησης, οι πράξεις και θα υπάρχουν χρήσιμοι σύνδεσμοι της Ε.Ε., Εθνικών – Περιφερειακών Αρχών, Φορέων και Οργανισμών.

Κατηγορία Δράσης	Προϋπολογισμός
Πρωθητικό - Ενημερωτικό υλικό	20.000,00 €
Εκδηλώσεις - Ειδικές δράσεις προβολής	10.000,00 €
Σύμβουλος Δημοσιότητας	10.000,00 €
Καταχωρήσεις σε ΜΜΕ - social media	10.000,00 €
Σύνολο	50.000,00 €

Οι δράσεις δημοσιότητας προτείνεται να χρηματοδοτηθούν από την Τεχνική Βοήθεια του Προγράμματος «Θεσσαλία» 2021-2027, σε συνέχεια ξεχωριστής πρόσκλησης που θα εκδώσει η ΕΥΔ του Προγράμματος με δικαιούχους τις 4 Αστικές Αρχές της Περιφέρειας.

ΠΑΡΑΡΤΗΜΑ Ι – Υλικό Διαβούλευσης

Επιστολές Πρόσκλησης



ΕΛΛΗΝΙΚΗ ΔΗΜΟΚΡΑΤΙΑ

ΔΗΜΟΣ ΚΑΡΔΙΤΣΑΣ

ΔΙΕΥΘΥΝΣΗ ΠΡΟΓΡΑΜΜΑΤΙΣΜΟΥ,
ΠΛΗΡΟΦΟΡΙΚΗΣ, ΔΙΑΦΑΝΕΙΑΣ &
ΑΓΡΟΤΙΚΗΣ ΑΝΑΠΤΥΞΗΣ
ΤΜΗΜΑ ΠΡΟΓΡΑΜΜΑΤΙΣΜΟΥ

Ταχ. Δ/ση: Μυρμιδόνων 2, Καρδίτσα 43131
Πληροφ: Β. Ανυφαντής
Τηλ.: 2441350775
Email: vanyfantis@dimoskarditsas.gov.gr



ΔΗΜΟΣ
ΚΑΡΔΙΤΣΑΣ
MUNICIPALITY OF KARDITSA

Καρδίτσα, 10-7-2023
Αριθ. πρωτ: 19924

Α. ΑΝΑΠΤΥΞΙΑΚΗ ΚΑΡΔΙΤΣΑΣ
Αναπτυξιακή Ανώνυμη Εταιρεία Ο.Τ.Α.
Αριθ. Πρωτοκόλλου: 631/11-7-23
Φάκελος: 7100
Παραλήπτες: Κοινότητα
Ενέργεια:
Αντίγραφο στο Γ.Δ.Ο.

- ΠΡΟΣ:**
1. Γενικό Γραμματέα του Δήμου
 2. Αρμόδιους Αντιδημάρχους
 3. Δ/ση Τεχνικών Υπηρεσιών
 4. Δ/ση Κοινωνικής Πρόνοιας,
Δημόσιας Υγείας και ΑΜΕΑ
 5. Δ/ση Καθαριότητας,
Ανακύκλωσης & Πρασίνου
 6. Δ/ση Πολιτισμού, Παιδείας και
Αθλητισμού
 7. Δ/ση Υπηρεσίας Δόμησης
 8. Αναπτυξιακή Καρδίτσας -
Αναπτυξιακή Ανώνυμη Εταιρεία
ΟΤΑ

ΘΕΜΑ: Πρόσκληση σε συνάντηση προετοιμασίας της Στρατηγικής Βιώσιμης Αστικής Ανάπτυξης του Δήμου Καρδίτσας στο πλαίσιο του Προγράμματος "Θεσσαλία" 2021-2027

Όπως πληροφορηθήκαμε από την Ειδική Υπηρεσία Διαχείρισης του Προγράμματος "Θεσσαλία" 2021-2027 πρόκειται να εκδοθεί πρόσκληση για την ενεργοποίηση, σχεδιασμό και υποβολή των Στρατηγικών Βιώσιμης Αστικής Ανάπτυξης (ΒΑΑ) των πρωτεύουσών των Περιφερειακών Ενοτήτων της Θεσσαλίας.

Με σκοπό την προετοιμασία του Δήμου Καρδίτσας για τον προγραμματισμό και υποβολή της Στρατηγικής Βιώσιμης Αστικής Ανάπτυξης του Δήμου στο πλαίσιο του Προγράμματος "Θεσσαλία" 2021-2027, σας καλούμε να συμμετάσχετε σε συνάντηση στο γραφείο του Δημάρχου Καρδίτσας, την Παρασκευή 14-7-2023 και ώρα 9:30 πμ. Στη συνάντηση παρακαλώ να προτείνετε έργα και δράσεις, τα οποία μπορούν να συμπεριληφθούν στη Στρατηγική.





ΕΛΛΗΝΙΚΗ ΔΗΜΟΚΡΑΤΙΑ
ΔΗΜΟΣ ΚΑΡΔΙΤΣΑΣ

**ΔΙΕΥΘΥΝΣΗ ΠΡΟΓΡΑΜΜΑΤΙΣΜΟΥ,
ΠΛΗΡΟΦΟΡΙΚΗΣ, ΔΙΑΦΑΝΕΙΑΣ &
ΑΓΡΟΤΙΚΗΣ ΑΝΑΠΤΥΞΗΣ
ΤΜΗΜΑ ΠΡΟΓΡΑΜΜΑΤΙΣΜΟΥ**

Ταχ. Δ/ση: Μυρμιδόνων 2, Καρδίτσα 43131
Πληροφ: Β. Ανυφαντής – Α. Αναστασίου
Τηλ.: 2441350775 - 2441350778
Email: vanyfantis@dimoskarditsas.gov.gr



ΔΗΜΟΣ
ΚΑΡΔΙΤΣΑΣ
MUNICIPALITY OF KARDITSA

Καρδίτσα, 31-10-2023
Αριθ. πρωτ: 30067

ΑΝΑΠΤΥΞΙΑΚΗ ΚΑΡΔΙΤΣΑΣ	
Αναπτυξιακή Ανώνυμη Εταιρεία Ο.Τ.Α.	
Αριθ. Πρωτοκόλλου:	937 / 31-10-23
Φάκελος:	23004
Παραλήπτης:	Κοσμενάκη
Ενέργεια:	
Αντίγραφο στο ΓΔ	<input type="checkbox"/>

ΠΡΟΣ: Τους Φορείς της πόλης
(όπως στον Πίνακα Αποδεκτών)

ΘΕΜΑ: Πρόσκληση συμμετοχής στη διαβούλευση για την εκπόνηση Στρατηγικής Βιώσιμης Αστικής Ανάπτυξης (ΒΑΑ) του Δήμου Καρδίτσας στο πλαίσιο του Προγράμματος «ΘΕΣΣΑΛΙΑ» 2021-2027

ΣΧΕΤ: Η αριθ. 4381/10-7-2023 (ΑΔΑ: Ψ5Γ67ΛΡ-Μ37) Πρόσκληση για την υποβολή προτάσεων Στρατηγικής Ολοκληρωμένης Χωρικής Επένδυσης - Βιώσιμης Αστικής Ανάπτυξης (ΟΧΕ - ΒΑΑ), στο πλαίσιο της Προτεραιότητας 5 «Ολοκληρωμένες Χωρικές Παρεμβάσεις», του Προγράμματος «ΘΕΣΣΑΛΙΑ» 2021-2027

Στο πλαίσιο της με αριθ. πρωτ. 4381/10-07-2023 Πρόσκλησης της Ειδικής Υπηρεσίας Διαχείρισης Προγράμματος «ΘΕΣΣΑΛΙΑ» 2021-2027, ο Δήμος Καρδίτσας προτίθεται να υποβάλλει πρόταση Στρατηγικής Βιώσιμης Αστικής Ανάπτυξης (ΒΑΑ) με εφαρμογή του εργαλείου των Ολοκληρωμένων Χωρικών Επενδύσεων (ΟΧΕ), στο πλαίσιο της Προτεραιότητας 5 «Ολοκληρωμένες Χωρικές Παρεμβάσεις» του Προγράμματος «ΘΕΣΣΑΛΙΑ» 2021-2027. Ως περιοχή παρέμβασης της ΒΑΑ προτείνεται το εντός εγκεκριμένου σχεδίου πόλης τμήμα της Καρδίτσας.

Η χωρική στρατηγική που θα σχεδιαστεί για την περιοχή παρέμβασης θα περιλαμβάνει συμπληρωματικές και συνεκτικές δράσεις αντιμετώπισης των περιβαλλοντικών προκλήσεων και της κλιματικής αλλαγής καθώς και αύξησης της κοινωνικής, οικονομικής και περιβαλλοντικής ανθεκτικότητας λαμβάνοντας υπόψη τις αρχές της Εδαφικής Ατζέντας 2030 και της Νέας Χάρτας της Λειψίας.

Τουλάχιστον το 30% των πόρων του ΣΒΑΑ θα πρέπει να κατευθυνθεί σε δράσεις που συμβάλλουν στην αντιμετώπιση της κλιματικής αλλαγής, ενώ υπάρχει ισχυρή σύσταση για επιλογή παρεμβάσεων προώθησης καθαρών αστικών μεταφορών και έργων ενεργειακής αναβάθμισης Δημοσίων Κτιρίων.

Επίσης, προβλέπονται έργα / δράσεις ΕΚΤ+ που συμβάλλουν στην κοινωνική συνοχή, ένταξη, βελτίωση της πρόσβασης στην απασχόληση κ.α.

Οι προτεινόμενες πράξεις / έργα οφείλουν έχουν πλήρη ωριμότητα – ετοιμότητα ένταξης και έναρξης υλοποίησης, εκτός ειδικών περιπτώσεων έργων.

Ο Δήμος Καρδίτσας σας καλεί σε διαβούλευση την **Παρασκευή 3 Νοεμβρίου 2023 και ώρα 13:30 στην αίθουσα Δημοτικού Συμβουλίου του νέου Δημαρχείου, Μυρμιδόνων 2, Καρδίτσα 43131**, για διατύπωση απόψεων / ιδεών και κατάθεση προτάσεων / δράσεων που θα συμβάλλουν στην μακροχρόνια βελτίωση των κοινωνικών, οικονομικών, περιβαλλοντικών, κλιματικών και δημογραφικών συνθηκών της περιοχής παρέμβασης καθώς και για τη συμμετοχή σας στη δημιουργία εταιρικής σχέσης.

Ο ΔΗΜΑΡΧΟΣ ΚΑΡΔΙΤΣΑΣ

ΒΑΣΙΛΕΙΟΣ ΤΣΙΑΚΟΣ

ΠΙΝΑΚΑΣ ΑΠΟΔΕΚΤΩΝ:

- 1 Ελληνική Αντικαρκινική Εταιρεία - Παράρτημα Καρδίτσας
- 2 Ελληνική Ομάδα Διάσωσης Καρδίτσας
- 3 Ελληνικός Ερυθρός Σταυρός - Τμήμα Καρδίτσας
- 4 Οικόσφαιρα
- 5 Ένωση Πολιτιστικών Συλλόγων Ν. Καρδίτσας
- 6 Ι.Μ. Θεσσαλιώτιδος & Φαναριοφερσάλων
- 7 Επιμελητήριο Καρδίτσας
- 8 ΔΥΠΑ Ν. Καρδίτσας
- 9 Εμπορικός Σύλλογος Καρδίτσας
- 10 Ομοσπονδία Επαγγελματιών Βιοτεχνών & Εμπόρων Καρδίτσας
- 11 Ένωση Καταστηματαρχών Εστίασης & Αναψυχής Ν. Καρδίτσας
- 12 Εργατοϋπαλληλικό Κέντρο Καρδίτσας
- 13 Ενεργειακή Κοινότητα Καρδίτσας (ΕΣΕΚ)
- 14 Θεοδωρίδειο Κέντρο – Ορίζοντες
- 15 Κέντρο Γυναικών Καρδίτσας
- 16 Λέσχη 4x4 Καρδίτσας
- 17 Μουσείο Πόλης Δήμου Καρδίτσας (ΔΟΠΑΚ) & Δίκτυο Μουσείων Νομού Καρδίτσας
- 18 Νομαρχιακό Σωματείο Καρδίτσας Α.με.Α
- 19 Ραδιολέσχη Καρδίτσας
- 20 Σύλλογος Αυτισμού Δυτικής Θεσσαλίας
- 21 Σύλλογος Γονιών Παιδιών ΑΜΕΑ
- 22 Σύλλογος Γονιών Παιδιών με Νεοπλασματική Ασθένεια «Η Φλόγα»
- 23 Σύλλογος Πασχόντων Θαλασσαιμίας Καρδίτσας (ΣΥ.ΠΑ.ΘΑ.Κ.)
- 24 Συνεταιριστική Τράπεζα Καρδίτσας
- 25 Συνεταιριστική Τράπεζα Θεσσαλίας
- 26 Σώμα Ελληνικού Οδηγισμού Καρδίτσας
- 27 ΤΕΕ ΚΔ Θεσσαλίας, Νομαρχιακή Επιτροπή Καρδίτσας
- 28 Τμήμα Δασολογίας, Επιστημών Ξύλου & Σχεδιασμού / Παν. Θεσσαλίας
- 29 Τμήμα Επιστήμης Τροφίμων και Διατροφής, της Σχολής Γεωπονικών Επιστημών / Παν. Θεσσαλίας
- 30 Αναπτυξιακή Καρδίτσας Α.Α.Ε.
- 31 Τμήμα Κτηνιατρικής / Παν. Θεσσαλίας
- 32 Αστικό ΚΤΕΛ Καρδίτσας
- 33 Ποδηλατικός Σύλλογος Καρδίτσας
- 34 Λέσχη Φωτογραφίας και Κινηματογράφου Καρδίτσας
- 35 Δ/νση Δευτεροβάθμιας Εκπαίδευσης
- 36 Δ/νση Πρωτοβάθμιας Εκπαίδευσης
- 37 Δ/νση Κοινωνικής Πρόνοιας, Δημόσιας Υγείας και ΑΜΕΑ Δήμου Καρδίτσας
- 38 Δ/νση Τεχνικών Υπηρεσιών Δήμου Καρδίτσας
- 39 Δ/νση Υπηρεσιών Δόμησης Δήμου Καρδίτσας

- 40 Δ/ση Καθαριότητας, Ανακύκλωσης & Πρασίνου Δήμου Καρδίτσας
- 41 Δ/ση Παιδικών και Βρεφονηπιακών Σταθμών Δήμου Καρδίτσας
- 42 Δικηγορικός Σύλλογος Καρδίτσας
- 43 Ιατρικός Σύλλογος Καρδίτσας
- 44 Γεωπονικός Σύλλογος
- 45 Φαρμακευτικός Σύλλογος Καρδίτσας
- 46 Σύλλογος Τριτέκνων Καρδίτσας
- 47 Σύλλογος Πολυτέκνων Νομού Καρδίτσας



ΕΛΛΗΝΙΚΗ ΔΗΜΟΚΡΑΤΙΑ
ΔΗΜΟΣ ΚΑΡΔΙΤΣΑΣ

**ΔΙΕΥΘΥΝΣΗ ΠΡΟΓΡΑΜΜΑΤΙΣΜΟΥ,
ΠΛΗΡΟΦΟΡΙΚΗΣ, ΔΙΑΦΑΝΕΙΑΣ &
ΑΓΡΟΤΙΚΗΣ ΑΝΑΠΤΥΞΗΣ
ΤΜΗΜΑ ΠΡΟΓΡΑΜΜΑΤΙΣΜΟΥ**

Ταχ. Δ/ση: Μυρμιδόνων 2, Καρδίτσα 43131
Πληροφορ: Β. Ανυφαντής – Α. Αναστασίου
Τηλ: 2441350775 - 2441350778
Email: vanyfantis@dimoskarditsas.gov.gr



ΔΗΜΟΣ
ΚΑΡΔΙΤΣΑΣ
MUNICIPALITY OF KARDITSA

Καρδίτσα, 11-1-2024
Αριθ. πρωτ: 912

ΑΝΑΠΤΥΞΙΑΚΗ ΚΑΡΔΙΤΣΑΣ	
Αναπτυξιακή Ανώνυμη Εταιρία Ο.Τ.Α.	
Αριθ. Πρωτοκόλλου:	94/11-1-24
Φάκελος:	23004
Παραλήπτες:	Στατ/Γραφείο
Υπόγραφο:	
Αντίγραφο στο ΓΔ:	<input type="checkbox"/>

ΠΡΟΣ: Τους Περιβαλλοντικούς-
Πολιτιστικούς Φορείς της πόλης
(όπως στον Πίνακα Αποδεκτών, με
ηλεκτρονικό ταχυδρομείο)

ΘΕΜΑ: Πρόσκληση συμμετοχής στη διαβούλευση για την εκπόνηση
Στρατηγικής Βιώσιμης Αστικής Ανάπτυξης (ΒΑΑ) του Δήμου
Καρδίτσας στο πλαίσιο του Προγράμματος «ΘΕΣΣΑΛΙΑ» 2021-2027

ΣΧΕΤ: Η αριθ. 4381/10-7-2023 (ΑΔΑ: Ψ5Γ67ΛΡ-Μ37) Πρόσκληση για την
υποβολή προτάσεων Στρατηγικής Ολοκληρωμένης Χωρικής Επένδυσης -
Βιώσιμης Αστικής Ανάπτυξης (ΟΧΕ - ΒΑΑ), στο πλαίσιο της
Προτεραιότητας 5 «Ολοκληρωμένες Χωρικές Παρεμβάσεις», του
Προγράμματος «ΘΕΣΣΑΛΙΑ» 2021-2027

Στο πλαίσιο της με αριθ. πρωτ. 4381/10-07-2023 Πρόσκλησης της Ειδικής
Υπηρεσίας Διαχείρισης Προγράμματος «ΘΕΣΣΑΛΙΑ» 2021-2027, ο Δήμος Καρδίτσας
προτίθεται να υποβάλλει πρόταση Στρατηγικής Βιώσιμης Αστικής Ανάπτυξης (ΒΑΑ) με
εφαρμογή του εργαλείου των Ολοκληρωμένων Χωρικών Επενδύσεων (ΟΧΕ), στο πλαίσιο
της Προτεραιότητας 5 «Ολοκληρωμένες Χωρικές Παρεμβάσεις» του Προγράμματος
«ΘΕΣΣΑΛΙΑ» 2021-2027. Ως περιοχή παρέμβασης της ΒΑΑ προτείνεται το εντός
εγκεκριμένου σχεδίου πόλης τμήμα της Καρδίτσας.

Η χωρική στρατηγική που θα σχεδιαστεί για την περιοχή παρέμβασης θα
περιλαμβάνει συμπληρωματικές και συνεκτικές δράσεις αντιμετώπισης των
περιβαλλοντικών προκλήσεων και της κλιματικής αλλαγής καθώς και αύξησης της
κοινωνικής, οικονομικής και περιβαλλοντικής ανθεκτικότητας λαμβάνοντας υπόψη τις
αρχές της Εδαφικής Ατζέντας 2030 και της Νέας Χάρτας της Λειψίας.

Τουλάχιστον το 30% των πόρων του ΣΒΑΑ θα πρέπει να κατευθυνθεί σε δράσεις
που συμβάλλουν στην αντιμετώπιση της κλιματικής αλλαγής.

Επίσης, προβλέπονται έργα/δράσεις ΕΚΤ+ που συμβάλλουν στην κοινωνική
συνοχή, ένταξη, βελτίωση της πρόσβασης στην απασχόληση κ.α.

Ο Δήμος Καρδίτσας σας καλεί σε διαβούλευση την **Δευτέρα 15-1-2024 και ώρα 11:00 στην αίθουσα Δημοτικού Συμβουλίου του νέου Δημαρχείου**, Μυρμιδόνων 2, Καρδίτσα 43131, για διατύπωση απόψεων / ιδεών και κατάθεση προτάσεων / δράσεων που θα συμβάλλουν στην μακροχρόνια βελτίωση των κοινωνικών, οικονομικών, περιβαλλοντικών, κλιματικών και δημογραφικών συνθηκών της περιοχής παρέμβασης καθώς και για τη συμμετοχή σας στη δημιουργία εταιρικής σχέσης.



ΠΙΝΑΚΑΣ ΑΠΟΔΕΚΤΩΝ:

- 1 Ελληνική Ομάδα Διάσωσης Καρδίτσας
- 2 Ελληνικός Ορειβατικός Σύλλογος Καρδίτσας
- 3 Οικόσφαιρα
- 4 Ένωση Πολιτιστικών Συλλόγων Ν. Καρδίτσας
- 5 Ενεργειακή Κοινότητα Καρδίτσας (ΕΣΕΚ)
- 6 Ενεργειακή Κοινότητα Καρδίτσας (ΕΣΕΚ)
- 7 Λέσχη 4x4 Καρδίτσας
- 8 Μουσείο Πόλης Δήμου Καρδίτσας (ΔΟΠΑΚ) & Δίκτυο Μουσείων Νομού Καρδίτσας
- 9 Ραδιολέσχη Καρδίτσας
- 10 Σώμα Ελληνικού Οδηγισμού Καρδίτσας
- 11 Σώμα Ελληνικού Οδηγισμού Καρδίτσας
- 12 Ποδηλατικός Σύλλογος Καρδίτσας
- 13 Λέσχη Φωτογραφίας και Κινηματογράφου Καρδίτσας
- 14 Δ/ση Καθαριότητας, Ανακύκλωσης & Πρασίνου
- 15 Γεωπονικός Σύλλογος



ΕΛΛΗΝΙΚΗ ΔΗΜΟΚΡΑΤΙΑ
ΔΗΜΟΣ ΚΑΡΔΙΤΣΑΣ

**ΔΙΕΥΘΥΝΣΗ ΠΡΟΓΡΑΜΜΑΤΙΣΜΟΥ,
ΠΛΗΡΟΦΟΡΙΚΗΣ, ΔΙΑΦΑΝΕΙΑΣ &
ΑΓΡΟΤΙΚΗΣ ΑΝΑΠΤΥΞΗΣ
ΤΜΗΜΑ ΠΡΟΓΡΑΜΜΑΤΙΣΜΟΥ**

Ταχ. Δ/ση: Μυρμιδόνων 2, Καρδίτσα 43131
Πληροφο: Β. Ανυφαντής - Α. Αναστασίου
Τηλ.: 2441350775 - 2441350778
Email: vanyfantis@dimoskarditsas.gov.gr



ΔΗΜΟΣ
ΚΑΡΔΙΤΣΑΣ
MUNICIPALITY OF KARDITSA

Καρδίτσα, 11-1-2024
Αριθ. πρωτ: 913

ΑΝΑΠΤΥΞΙΑΚΗ ΚΑΡΔΙΤΣΑΣ	
Αναπτυξιακή Ανώνυμη Εταιρία Ο.Τ.Α.	
Αριθ. Πρωτοκόλλου:	25/11-1-24
Φάκελος:	23004
Παραλήπτες:	Σταυρίδης
Ανέργεια:	
Επίγραφο στο ΓΔ <input type="checkbox"/>	

ΠΡΟΣ: Τους Οικονομικούς Φορείς της πόλης
(όπως στον Πίνακα Αποδεκτών, με
ηλεκτρονικό ταχυδρομείο)

ΘΕΜΑ: Πρόσκληση συμμετοχής στη διαβούλευση για την εκπόνηση
Στρατηγικής Βιώσιμης Αστικής Ανάπτυξης (ΒΑΑ) του Δήμου
Καρδίτσας στο πλαίσιο του Προγράμματος «ΘΕΣΣΑΛΙΑ» 2021-2027

ΣΧΕΤ: Η αριθ. 4381/10-7-2023 (ΑΔΑ: Ψ5Γ67ΛΡ-Μ37) Πρόσκληση για την
υποβολή προτάσεων Στρατηγικής Ολοκληρωμένης Χωρικής Επένδυσης -
Βιώσιμης Αστικής Ανάπτυξης (ΟΧΕ - ΒΑΑ), στο πλαίσιο της
Προτεραιότητας 5 «Ολοκληρωμένες Χωρικές Παρεμβάσεις», του
Προγράμματος «ΘΕΣΣΑΛΙΑ» 2021-2027

Στο πλαίσιο της με αριθ. πρωτ. 4381/10-07-2023 Πρόσκλησης της Ειδικής
Υπηρεσίας Διαχείρισης Προγράμματος «ΘΕΣΣΑΛΙΑ» 2021-2027, ο Δήμος Καρδίτσας
προτίθεται να υποβάλλει πρόταση Στρατηγικής Βιώσιμης Αστικής Ανάπτυξης (ΒΑΑ) με
εφαρμογή του εργαλείου των Ολοκληρωμένων Χωρικών Επενδύσεων (ΟΧΕ), στο πλαίσιο
της Προτεραιότητας 5 «Ολοκληρωμένες Χωρικές Παρεμβάσεις» του Προγράμματος
«ΘΕΣΣΑΛΙΑ» 2021-2027. Ως περιοχή παρέμβασης της ΒΑΑ προτείνεται το εντός
εγκεκριμένου σχεδίου πόλης τμήμα της Καρδίτσας.

Η χωρική στρατηγική που θα σχεδιαστεί για την περιοχή παρέμβασης θα
περιλαμβάνει συμπληρωματικές και συνεκτικές δράσεις αντιμετώπισης των
περιβαλλοντικών προκλήσεων και της κλιματικής αλλαγής καθώς και αύξησης της
κοινωνικής, οικονομικής και περιβαλλοντικής ανθεκτικότητας λαμβάνοντας υπόψη τις
αρχές της Εδαφικής Ατζέντας 2030 και της Νέας Χάρτας της Λειψίας.

Τουλάχιστον το 30% των πόρων του ΣΒΑΑ θα πρέπει να κατευθυνθεί σε δράσεις
που συμβάλλουν στην αντιμετώπιση της κλιματικής αλλαγής.

Επίσης, προβλέπονται έργα/δράσεις ΕΚΤ+ που συμβάλλουν στην κοινωνική
συνοχή, ένταξη, βελτίωση της πρόσβασης στην απασχόληση κ.α.

Ο Δήμος Καρδίτσας σας καλεί σε διαβούλευση την **Δευτέρα 15-1-2024 και ώρα
13:30 στην αίθουσα Δημοτικού Συμβουλίου του νέου Δημαρχείου**, Μυρμιδόνων 2,

Καρδίτσα 43131, για διατύπωση απόψεων / ιδεών και κατάθεση προτάσεων / δράσεων που θα συμβάλλουν στην μακροχρόνια βελτίωση των κοινωνικών, οικονομικών, περιβαλλοντικών, κλιματικών και δημογραφικών συνθηκών της περιοχής παρέμβασης καθώς και για τη συμμετοχή σας στη δημιουργία εταιρικής σχέσης.

Ο ΔΗΜΑΡΧΟΣ ΚΑΡΔΙΤΣΑΣ



ΠΙΝΑΚΑΣ ΑΠΟΔΕΚΤΩΝ:

- 1 Επιμελητήριο Καρδίτσας
- 2 ΔΥΠΑ Ν. Καρδίτσας
- 3 Εμπορικός Σύλλογος Καρδίτσας
- 4 Ομοσπονδία Επαγγελματιών Βιοτεχνών & Εμπόρων Καρδίτσας
- 5 Ένωση Καταστηματαρχών Εστίασης & Αναψυχής Ν. Καρδίτσας
- 6 Εργατοϋπαλληλικό Κέντρο Καρδίτσας
- 7 Συνεταιριστική Τράπεζα Καρδίτσας
- 8 Συνεταιριστική Τράπεζα Καρδίτσας
- 9 Συνεταιριστική Τράπεζα Θεσσαλίας
- 10 ΤΕΕ ΚΔ Θεσσαλίας, Νομαρχιακή Επιτροπή Καρδίτσας
- 11 Αστικό ΚΤΕΛ Καρδίτσας
- 12 Δ/ση Τεχνικών Υπηρεσιών
- 13 Δ/ση Υπηρεσιών Δόμησης



ΕΛΛΗΝΙΚΗ ΔΗΜΟΚΡΑΤΙΑ
ΔΗΜΟΣ ΚΑΡΔΙΤΣΑΣ

**ΔΙΕΥΘΥΝΣΗ ΠΡΟΓΡΑΜΜΑΤΙΣΜΟΥ,
ΠΛΗΡΟΦΟΡΙΚΗΣ, ΔΙΑΦΑΝΕΙΑΣ &
ΑΓΡΟΤΙΚΗΣ ΑΝΑΠΤΥΞΗΣ
ΤΜΗΜΑ ΠΡΟΓΡΑΜΜΑΤΙΣΜΟΥ**

Ταχ. Δ/ση: Μυρμιδόνων 2, Καρδίτσα 43131
Πληροφ: Β. Ανυφαντής - Α. Αναστασίου
Τηλ.: 2441350775 - 2441350778
Email: vanyfantis@dimoskarditsas.gov.gr



ΔΗΜΟΣ
ΚΑΡΔΙΤΣΑΣ
MUNICIPALITY OF KARDITSA

Καρδίτσα, 16-1-2024
Αριθ. πρωτ: 1365

ΑΝΑΠΤΥΞΙΑΚΗ ΚΑΡΔΙΤΣΑΣ	
Αναπτυξιακή Ανώνυμη Εταιρία Ο.Τ.Α.	
Αριθ. Πρωτοκόλλου:	40/16-1-24
Φάκελος:	23004
Παραλήπτες:	Sarcellaris
Ενέργεια:	
Αντίγραφο στο ΓΔ	<input type="checkbox"/>

ΠΡΟΣ: Τους Κοινωνικούς και
Εκπαιδευτικούς Φορείς της πόλης
(όπως στον Πίνακα Αποδεκτών, με
ηλεκτρονικό ταχυδρομείο)

ΘΕΜΑ: Πρόσκληση συμμετοχής στη διαβούλευση για την εκπόνηση
Στρατηγικής Βιώσιμης Αστικής Ανάπτυξης (ΒΑΑ) του Δήμου
Καρδίτσας στο πλαίσιο του Προγράμματος «ΘΕΣΣΑΛΙΑ» 2021-2027

ΣΧΕΤ: Η αριθ. 4381/10-7-2023 (ΑΔΑ: Ψ5Γ67ΛΡ-Μ37) Πρόσκληση για την
υποβολή προτάσεων Στρατηγικής Ολοκληρωμένης Χωρικής Επένδυσης -
Βιώσιμης Αστικής Ανάπτυξης (ΟΧΕ - ΒΑΑ), στο πλαίσιο της
Προτεραιότητας 5 «Ολοκληρωμένες Χωρικές Παρεμβάσεις», του
Προγράμματος «ΘΕΣΣΑΛΙΑ» 2021-2027

Στο πλαίσιο της με αριθ. πρωτ. 4381/10-07-2023 Πρόσκλησης της Ειδικής
Υπηρεσίας Διαχείρισης Προγράμματος «ΘΕΣΣΑΛΙΑ» 2021-2027, ο Δήμος Καρδίτσας
προτίθεται να υποβάλλει πρόταση Στρατηγικής Βιώσιμης Αστικής Ανάπτυξης (ΒΑΑ) με
εφαρμογή του εργαλείου των Ολοκληρωμένων Χωρικών Επενδύσεων (ΟΧΕ), στο πλαίσιο
της Προτεραιότητας 5 «Ολοκληρωμένες Χωρικές Παρεμβάσεις» του Προγράμματος
«ΘΕΣΣΑΛΙΑ» 2021-2027. Ως περιοχή παρέμβασης της ΒΑΑ προτείνεται το εντός
εγκεκριμένου σχεδίου πόλης τμήμα της Καρδίτσας.

Η χωρική στρατηγική που θα σχεδιαστεί για την περιοχή παρέμβασης θα
περιλαμβάνει συμπληρωματικές και συνεκτικές δράσεις αντιμετώπισης των
περιβαλλοντικών προκλήσεων και της κλιματικής αλλαγής καθώς και αύξησης της
κοινωνικής, οικονομικής και περιβαλλοντικής ανθεκτικότητας λαμβάνοντας υπόψη τις
αρχές της Εδαφικής Ατζέντας 2030 και της Νέας Χάρτας της Λειψίας.

Τουλάχιστον το 30% των πόρων του ΣΒΑΑ θα πρέπει να κατευθυνθεί σε δράσεις
που συμβάλλουν στην αντιμετώπιση της κλιματικής αλλαγής.

Επίσης, προβλέπονται έργα/δράσεις ΕΚΤ+ που συμβάλλουν στην κοινωνική
συνοχή, ένταξη, βελτίωση της πρόσβασης στην απασχόληση κ.α.

Ο Δήμος Καρδίτσας σας καλεί σε διαβούλευση την **Πέμπτη 18-1-2024 και ώρα 12:00 μμ στην αίθουσα Δημοτικού Συμβουλίου του νέου Δημαρχείου**, Μυρμιδόνων 2, Καρδίτσα 43131, για διατύπωση απόψεων / ιδεών και κατάθεση προτάσεων / δράσεων που θα συμβάλλουν στην μακροχρόνια βελτίωση των κοινωνικών, οικονομικών, περιβαλλοντικών, κλιματικών και δημογραφικών συνθηκών της περιοχής παρέμβασης καθώς και για τη συμμετοχή σας στη δημιουργία εταιρικής σχέσης.



ΠΙΝΑΚΑΣ ΑΠΟΔΕΚΤΩΝ:

A. Κοινωνικοί φορείς

- 1 Ελληνική Αντικαρκινική Εταιρεία - Παράρτημα Καρδίτσας
- 2 Ελληνικός Ερυθρός Σταυρός - Τμήμα Καρδίτσας
- 3 Ι.Μ. Θεσσαλιώτιδος & Φαναριοφερσάλων
- 4 Θεοδωρίδειο Κέντρο – Ορίζοντες
- 5 Κέντρο Γυναικών Καρδίτσας
- 6 Νομαρχιακό Σωματείο Καρδίτσας Α.με.Α
- 7 Σύλλογος Αυτισμού Δυτικής Θεσσαλίας
- 8 Σύλλογος Γονέων Παιδιών ΑΜΕΑ
- 9 Σύλλογος Γονιών Παιδιών με Νεοπλασματική Ασθένεια «Η Φλόγα»
- 10 Σύλλογος Πασχόντων Θαλασσαιμίας Καρδίτσας (ΣΥ.ΠΑ.ΘΑ.Κ.)
- 11 Δ/νση Κοινωνικής Πρόνοιας, Δημόσιας Υγείας και ΑΜΕΑ
- 12 Δ/νση Παιδικών και Βρεφονηπιακών Σταθμών
- 13 Δικηγορικός Σύλλογος Καρδίτσας
- 14 Ιατρικός Σύλλογος Καρδίτσας
- 15 Φαρμακευτικός Σύλλογος Καρδίτσας
- 16 Ρομά χωρίς σύνορα
- 17 Σύλλογος Τριτέκνων Καρδίτσας
- 18 Σύλλογος Πολυτέκνων Νομού Καρδίτσας

B. Εκπαιδευτικοί φορείς

- 1 Τμήμα Δασολογίας, Επιστημών Ξύλου & Σχεδιασμού / Παν. Θεσσαλίας
- 2 Τμήμα Επιστήμης Τροφίμων και Διατροφής / Σχολής Γεωπονικών Επιστημών / Παν. Θεσσαλίας
- 3 Τμήμα Κτηνιατρικής / Παν. Θεσσαλίας
- 4 Δ/νση Δευτεροβάθμιας Εκπαίδευσης
- 5 Δ/νση Πρωτοβάθμιας Εκπαίδευσης

Δημοσιεύσεις στον ηλεκτρονικό – έντυπο Τύπο

Δήμος Καρδίτσας: Πραγματοποιήθηκε η 1η διαβούλευση για την εκπό...

<https://www.karditsalive.net/karditsa/topiki-epikerotita/%CE%B4%...>



Δήμος Καρδίτσας: Πραγματοποιήθηκε η 1η διαβούλευση για την εκπόνηση Στρατηγικής Βιώσιμης Αστικής Ανάπτυξης

Κατηγορία Τοπική Επικαιρότητα (/karditsa/topiki-epikerotita)



<https://www.karditsalive.net/karditsa/topiki-epikerotita/%CE%B4%...>

Διανομή χύμα υγραερίου
24410 81700 - 698 39000 83
7ο Χλμ. Καρδίτσας - Αμπελικίου, Καρδίτσα

<https://greenenergygas.gr>

Λογοθεραπεία Ψυχοθεραπεία Εργοθεραπεία ΠΑΡΑΡΤΗΜΑΤΑ
Παιδοψυχιατρική Παρακολούθηση Ειδική Διαπαιδαγώγηση
Ομάδες γονέων Κοινωνική Ένταξη Συμβουλευτική
Κουμουνδούρου 13 - Καρδίτσα Τηλ. 2441074422 Κιν. 6974273255
Λάρισα - Φάρσαλα Καρδίτσα - Τρίκαλα Μουζέκι - Παλιμιά Σοφάδες

<http://kparemvasi.gr>

ΜΕΔΙΑ STROM
Υψηλάντου 80 - Καρδίτσα
Τηλ: 24410 28883
Υπ. Καταστ. Διαμάντης Χρήστος
Σle3p 45%
100% ΑΝΤΙΣΤΑΤΙΣΤΕΣ
100% ΑΝΤΙΣΤΑΤΙΣΤΕΣ
100% ΑΝΤΙΣΤΑΤΙΣΤΕΣ

<https://www.mediastrom.com>

Την Παρασκευή 3 Νοεμβρίου 2023 στην αίθουσα του Δημοτικού Συμβουλίου του νέου Δημαρχείου Καρδίτσας μετά από σχετική πρόσκληση της Δημοτικής Αρχής πραγματοποιήθηκε η 1^η διαβούλευση με τους τοπικούς φορείς για τη δημιουργία της εταιρικής σχέσης και τη συμμετοχική εκπόνηση της πρότασης Στρατηγικής Βιώσιμης Αστικής Ανάπτυξης (BAA) του Δήμου Καρδίτσας, η οποία θα υποβληθεί στο πλαίσιο της αριθ. 381/10-07-2023 Πρόσκλησης της Ειδικής Υπηρεσίας Διαχείρισης Προγράμματος «ΘΕΣΣΑΛΙΑ» 2021-2027.

Τη διαβούλευση συντόνισε η ΑΝ.ΚΑ Α.Ε. που έχει αναλάβει την τεχνική στήριξη της διαδικασίας, παρουσία υπηρεσιακών στελεχών των Δ/σεων Προγραμματισμού, Τεχνικών Υπηρεσιών, Κοινωνικής Πρόνοιας και Υπηρεσιών Δόμησης του Δήμου Καρδίτσας.

Ο Γενικός Δ/ντής της ΑΝ.ΚΑ κ. Σακελλαρίου παρουσίασε την περιοχή παρέμβασης, τις προκλήσεις που καλείται να αντιμετωπίσει η Δημοτική Αρχή, τις κατηγορίες παρεμβάσεων / έργων και τις προτεραιότητες που πρέπει να εξυπηρετηθούν με τελικό στόχο το εκπονούμενο σχέδιο δράσης να περιλαμβάνει συμπληρωματικές & συνεκτικές δράσεις που θα συμβάλλουν στην μακροχρόνια βελτίωση των κοινωνικών, οικονομικών, περιβαλλοντικών, κλιματικών και δημογραφικών συνθηκών της περιοχής παρέμβασης.

Επισημάνθηκε ότι οι προτεινόμενες πράξεις/έργα οφείλουν να έχουν πλήρη ωριμότητα - ετοιμότητα ένταξης και έναρξης υλοποίησης καθώς και να εξυπηρετούν τις ισχύουσες Ευρωπαϊκές, Εθνικές και Περιφερειακές Στρατηγικές.

Στο γόνιμο διάλογο που ακολούθησε οι συμμετέχοντες φορείς διατύπωσαν τις πρώτες ιδέες - απόψεις τους, δεσμευόμενοι να επανέλθουν με πιο τεκμηριωμένες προτάσεις έργων.

Συμμετείχαν η Ι.Μ. Θεσσαλιώτιδος & Φαναριοφερσάλων, το Εργατικό Κέντρο Καρδίτσας, τα τμήματα Δασολογίας, Επιστημών Ξύλου και Σχεδιασμού, Επιστήμης Τροφίμων & Διατροφής, Κτηνιατρικής του Πανεπιστημίου Θεσσαλίας, η Συνεταιριστική Τράπεζα Θεσσαλίας, η Αναπτυξιακή Καρδίτσας Αναπτυξιακή Α.Ε. ΟΤΑ, η Ενεργειακή Κονιότητας (ΕΣΕΚ), το Κέντρο Γυναικών Καρδίτσας, η Δ/ση Δευτεροβάθμιας Εκπαίδευσης Ν. Καρδίτσας, ο Σύλλογος Τριτέκνων, το Μουσείο Πόλης και το Δίκτυο Μουσείων Ν. Καρδίτσας.

Γραφείο τύπου Δήμου Καρδίτσας

2/2/24, 2:06 μ.μ.

Πραγματοποιήθηκε η 1η διαβούλευση για την εκπόνηση Στρατηγικής Βιώσιμης Αστικής Ανάπτυξης - Δήμος Καρδίτσας

για την εκπόνηση
Στρατηγικής Βιώσιμης
Αστικής



ΔΗΜΟΣ ΚΑΡΔΙΤΣΑΣ

Αναζήτηση 🔍

ΕΠΙΚΑΙΡΟΤΗΤΑ | Ο ΔΗΜΟΣ | ΔΙΟΙΚΗΣΗ | ΔΙΑΦΑΝΕΙΑ | ΥΠΗΡΕΣΙΕΣ | ΠΟΛΙΤΙΣΜΟΣ | ΤΟΥΡΙΣΜΟΣ | ΕΠΙΚΟΙΝΩΝΙΑ | ΑΙΤΗΜΑΤΑ | ΚΛΙΜΑΤΙΚΑ ΟΥΔΕΤΕΡΗ ΠΟΛΗ

Πραγματοποιήθηκε η 1η διαβούλευση για την εκπόνηση Στρατηγικής Βιώσιμης Αστικής Ανάπτυξης



Δελτία Τύπου (Πρόσφατα)

- 01/02/2024
Το Σάββατο θα επαναλειτουργήσει κανονικά το Δημοτικό Κολυμβητήριο
- 31/01/2024
Ενημέρωση για εκταφές από το Δημοτικό Κοιμητήριο
- 30/01/2024
Εκσυγχρονίζεται το σύστημα άρδευσης για τους αγρότες του Δήμου Καρδίτσας

<https://dimoskarditsas.gov.gr/pragmatopoiithike-i-1i-diavoyleysi-gia-tin-ekponisi-stratigikis-viosimis-astikis-anaplyxis/>

1/4

2/2/24, 2:06 μ.μ.

Πραγματοποιήθηκε η 1η διαβούλευση για την εκπόνηση Στρατηγικής Βιώσιμης Αστικής Ανάπτυξης - Δήμος Καρδίτσας

Αρχική > Δελτία Τύπου, ΚΛΙΜΑΤΙΚΑ ΟΥΔΕΤΕΡΗ ΠΟΛΗ >

Πραγματοποιήθηκε η 1η διαβούλευση για την εκπόνηση Στρατηγικής Βιώσιμης Αστικής Ανάπτυξης



Μεταξύ Δήμου Καρδίτσας και τοπικών φορέων

Πραγματοποιήθηκε η 1η διαβούλευση για την εκπόνηση Στρατηγικής Βιώσιμης Αστικής Ανάπτυξης

Την Παρασκευή 3 Νοεμβρίου 2023 στην αίθουσα του Δημοτικού Συμβουλίου του νέου Δημαρχείου Καρδίτσας μετά από σχετική πρόσκληση της Δημοτικής Αρχής πραγματοποιήθηκε η 1η διαβούλευση με τους τοπικούς φορείς για τη δημιουργία της εταιρικής σχέσης και τη συμμετοχική εκπόνηση της πρότασης Στρατηγικής Βιώσιμης Αστικής Ανάπτυξης (ΒΑΑ) του Δήμου Καρδίτσας, η οποία θα υποβληθεί στο πλαίσιο της αριθ. 381/10-07-2023 Πρόσκλησης της Ειδικής Υπηρεσίας Διαχείρισης Προγράμματος «ΘΕΣΣΑΛΙΑ» 2021-2027.

Τη διαβούλευση συντόνισε η ΑΝ.ΚΑ Α.Ε. που έχει αναλάβει την τεχνική στήριξη της διαδικασίας, παρουσία υπηρεσιακών στελεχών των Δ/νσεων Προγραμματισμού, Τεχνικών Υπηρεσιών, Κοινωνικής Πρόνοιας και Υπηρεσιών Δόμησης του Δήμου Καρδίτσας.

Ο Γενικός Δ/ντής της ΑΝ.ΚΑ κ. Σακελλαρίου παρουσίασε την περιοχή παρέμβασης, τις προκλήσεις που καλείται να αντιμετωπίσει η Δημοτική Αρχή, τις κατηγορίες παρεμβάσεων / έργων και τις προτεραιότητες που πρέπει να εξυπηρετηθούν με τελικό στόχο το εκπονούμενο σχέδιο δράσης να περιλαμβάνει συμπληρωματικές & συνεκτικές δράσεις που θα συμβάλλουν στην μακροχρόνια βελτίωση των κοινωνικών, οικονομικών, περιβαλλοντικών, κλιματικών και δημογραφικών συνθηκών της περιοχής παρέμβασης.

<https://dimoskarditsas.gov.gr/pragmatopoiithike-i-1i-diavoyleysi-gia-tin-ekponisi-stratigikis-viosimis-astikis-anaplyxis/>

2/4

2/2/24, 2:06 μ.μ.

Πραγματοποιήθηκε η 1η διαβούλευση για την εκπόνηση Στρατηγικής Βιώσιμης Αστικής Ανάπτυξης - Δήμος Καρδίτσας

Επισημάνθηκε ότι οι προτεινόμενες πράξεις/έργα οφείλουν να έχουν πλήρη ωριμότητα – ετοιμότητα ένταξης και έναρξης υλοποίησης καθώς και να εξυπηρετούν τις ισχύουσες Ευρωπαϊκές, Εθνικές και Περιφερειακές Στρατηγικές.

Στο γόνιμο διάλογο που ακολούθησε οι συμμετέχοντες φορείς διατύπωσαν τις πρώτες ιδέες – απόψεις τους, δεσμευόμενοι να επανέλθουν με πιο τεκμηριωμένες προτάσεις έργων.

Συμμετείχαν η Ι.Μ. Θεσσαλιώτιδος & Φαναριοφερσάλων, το Εργατικό Κέντρο Καρδίτσας, τα τμήματα Δασολογίας, Επιστημών Ξύλου και Σχεδιασμού, Επιστήμης Τροφίμων & Διατροφής, Κτηνιατρικής του Πανεπιστημίου Θεσσαλίας, η Συνεταιριστική Τράπεζα Θεσσαλίας, η Αναπτυξιακή Καρδίτσας Αναπτυξιακή Α.Ε. ΟΤΑ, η Ενεργειακή Κοινότητα (ΕΣΕΚ), το Κέντρο Γυναικών Καρδίτσας, η Δ/ση Δευτεροβάθμιας Εκπαίδευσης Ν. Καρδίτσας, ο Σύλλογος Τριτέκνων, το Μουσείο Πόλης και το Δίκτυο Μουσείων Ν. Καρδίτσας.



< ΕΠΙΣΤΡΟΦΗ

19/2/24, 11:47 π.μ.

Νέο ΒΑΑ Δήμου Καρδίτσας: Κυκλικόί κόμβοι, Δημοτική Αγορά, γήπεδο ΕΠΣΚ, υδατόπυργος και ενεργειακή αναβάθμιση - Ν...

ΝΕΟΣ ΑΓΩΝ

Η ΑΡΧΑΙΟΤΕΡΗ ΠΡΩΙΝΗ ΚΑΘΗΜΕΡΙΝΗ ΕΦΗΜΕΡΙΔΑ ΤΗΣ ΚΑΡΔΙΤΣΑΣ

Νέο ΒΑΑ Δήμου Καρδίτσας: Κυκλικόί κόμβοι, Δημοτική Αγορά, γήπεδο ΕΠΣΚ, υδατόπυργος και ενεργειακή αναβάθμιση

23 Ιανουαρίου 2024, 7:02 μμ



Την κατασκευή δύο κυκλικών κόμβων, στο ύψος της Σχολής Αστυφυλάκων και στο τέρμα της οδού Υψηλάντου, την ενεργειακή αναβάθμιση του κτιρίου της Δημοτικής Αγοράς από την εσωτερική πλευρά, καθώς και τη δημιουργία αθλητικού πάρκου στο πρώην γήπεδο της ΕΠΣΚ θα περιλαμβάνει μεταξύ άλλων η νέα πρόταση της Στρατηγικής Βιώσιμης Αστικής Ανάπτυξης (ΒΑΑ) του Δήμου Καρδίτσας.

Για το νέο ΒΑΑ μίλησε στην έναρξη της σημερινής συνεδρίασης του Δημοτικού Συμβουλίου ο Δήμαρχος Καρδίτσας Βασίλης Τσιάκος. Είπε ότι μέχρι τέλος Φεβρουαρίου θα πρέπει να έχουν κατατεθεί μελέτες για τα ενταγμένα έργα του ΒΑΑ, ώστε να μην χαθεί η χρηματοδότηση.

Πρόκειται αρχικά για έργα «γέφυρες» ύψους 5,5 εκ ευρώ από το προηγούμενο πρόγραμμα και αφορούν :

- την επέκταση του δικτύου των ποδηλατοδρόμων
- την κατασκευή του πολυχώρου κοινωνικής αλληλεγγύης που προχωρά
- την περιβαλλοντική και βιοκλιματική αναβάθμιση της πλατείας Δικαστηρίων για το έξιε παρθεί άδεια δημοπράτηση
- διαμόρφωση κοινοχρήστων χώρων στις γειτονιές της Καρδίτσας με βάση την οποία θα γίνουν παρεμβάσεις σε όλες τις περιφερειακές πλατείες
- διαμόρφωση του περιβάλλοντος χώρου του νέου Δημαρχείου

Απόρρητο

<https://neosagon.gr/neo-vaa-dimou-karditsas-kyklikoi-komvoi-dimotiki-agora-gipedo-epsk-ydatopyrgos-kai-energeiaki-anavathmisi/>

1/2

19/2/24, 11:47 π.μ. Νέο ΒΑΑ Δήμου Καρδίτσας: Κυκλικόι κόμβοι, Δημοτική Αγορά, γήπεδο ΕΠΣΚ, υδατόπυργος και ενεργειακή αναβάθμιση - Ν...

Ενεργειακή αναβάθμιση κολυμβητηρίου, παλιού κλειστού, ΚΑΠΗ, σχολείων

Παράλληλα σημείωσε ότι για το νέο ΒΑΑ θα πρέπει να υπάρχουν νέα έργα που να αφήνουν πράσινο «αποτύπωμα», ενώ έγινε και διαβούλευση με θεσμικούς φορείς. «Θα υπάρχουν έργα που αφορούν ενεργειακές αναβαθμίσεις πολλών δημοτικών κτηρίων ύψους 3 εκατ ευρώ όπως στο κολυμβητήριο, στο παλιό κλειστό, το ΚΑΠΗ, το μουσείο της πόλης, το 10ο Δημοτικό, το 2ο ΕΠΑΛ κλπ» σημείωσε χαρακτηριστικά.

Κόμβοι, υδατόπυργος, δημοτική αγορά, γήπεδο ΕΠΣΚ

Ακόμη, συνέχισε ο κ. Τσιάκος, προβλέπονται δύο κεντρικοί κυκλικοί κόμβοι, ένας στο ύψος της σχολής αστυφυλάκων και ένας στην Υψηλάντου, στο ύψος του αθλητικού πάρκου. Μέσα στο ΒΑΑ θα μπει και η ανάπλαση της περιοχής του υδατόπυργου στην Αγ. Παρασκευή, είπε και υπενθύμισε ότι χει δοθεί άδεια στη «λαϊκή συσπείρωση» για την ανέγερση μνημείου.

Στο ΒΑΑ, είπε ο Δήμαρχος, θα ενταχθεί επίσης η ενεργειακή αναβάθμιση του κτιρίου της Δημοτικής Αγοράς από την εσωτερική πλευρά. «Μαζί με το open mall και τη δημοπράτηση της παλιάς ηλεκτρικής από την Περιφέρεια η περιοχή θα αλλάξει όψη» ανέφερε και πρόσθεσε ότι ένα ακόμη μεγάλο έργο που θα ενταχθεί στο νέο ΒΑΑ είναι το αθλητικό πάρκο στο γήπεδο του Ταυρωπού (γήπεδο της ΕΠΣΚ). «Θα μπουν περίπου 2 εκ ευρώ για να γίνει ένα αθλητικό πάρκο παρόμοιο και καλύτερο από εκείνο του Παλέρμο» επισήμανε.

Τέλος ο κ. Τσιάκος ανέφερε ότι θα ενταχθούν και «πράσινες διαδρομές». «Έγινε ο κεντρικός πεζόδρομος με μελέτη από την προηγούμενη δημοτική αρχή, τώρα θα μπουν κι κάθετες οδοί» είπε.

Τελευταίες Ειδήσεις Σήμερα



Ακολούθησε την εφημερίδα ΝΕΟΣ ΑΓΩΝ στο Google News!

Όλες οι εξελίξεις στην περιοχή της Καρδίτσας και ευρύτερα της Θεσσαλίας



Σημαντικά έργα προτείνει ο Δήμος Καρδίτσας για το νέο πρόγραμμα Β.Α.Α. ^{ΚΥΡΙΟ}

Κατηγορία Τοπική Επικαιρότητα ([//karditsa/topiki-epikerotita](http://karditsa/topiki-epikerotita))



[//media.k2lit.com/cache/9ccabcbcfed3ee37dfccc5e49144ad8_VL.jpg](http://media.k2lit.com/cache/9ccabcbcfed3ee37dfccc5e49144ad8_VL.jpg)



green
energy
gas

Διανομή χύμα υγραερίου

☎ 24410 81700 - 698 39000 83

7ο Χλμ. Καρδίτσας - Αμπελικού, Καρδίτσα

<https://greenenergygas.gr>

	Λογοθεραπεία	Ψυχοθεραπεία	Εργοθεραπεία	ΠΑΡΑΡΤΗΜΑΤΑ
	Παιδοψυχιατρική Παρακολούθηση	Ειδική Διαπαιδαγώγηση	Συμβουλευτική	Λάρισα - Φάρσαλα
	Ομάδες γονέων	Κοινωνική Ένταξη		Καρδίτσα - Τρίκαλα
				Μουζάκι - Παλαμά
				Σοφάδες
	Κουμουνδούρου 13 - Καρδίτσα Τηλ. 2441074422 Κιν. 6974273255			

<http://kparemvasi.gr>

<p>ΑΙΣΘΑΝΘΕΙΤΕ ΤΗ ΔΥΝΑΜΗ ΑΝΑΖΩΟΓΟΝΗΣΗΣ PRIME</p>	<p>MEDIA STROM</p> <p>Υψηλάντου 80 - Καρδίτσα Τηλ: 24410 28883 Υπ. Καταστ.: Διαμάντης Χρήστος</p>
--	--

<https://www.mediastrom.com/>

Μία σειρά σημαντικών έργων προς ένταξη στο νέο Β.Α.Α. προτείνει ο Δήμος Καρδίτσας, ενώ ταυτόχρονα γίνεται προσπάθεια να υπάρξουν μελέτες μέχρι τέλος Φεβρουαρίου για τα ήδη ενταγμένα, προκειμένου να μην χαθεί η χρηματοδότηση.

Αυτή είναι η εικόνα που έδωσε ο δήμαρχος Καρδίτσας κ. **Βασίλης Τσιάκος**, στην ενημέρωση των δημοτικών συμβούλων, κατά τη συνεδρίαση του Σώματος, την Τρίτη 23 Ιανουαρίου.

Ειδικότερα σε ότι αφορά τα νέα έργα τόνισε ότι **θα πρέπει να έχουν πράσινο αποτύπωμα** και γι αυτό ένα μεγάλο μέρος αφορά **ενεργειακές αναβαθμίσεις δημοτικών κτιρίων** ανάμεσα στα οποία το κολυμβητήριο, το παλιό κλειστό, το ΚΑΠΗ, το Μουσείο Πόλης, το 10ο Δημοτικό Σχολείο όπως και το 2ο ΕΠΑΛ. Παράλληλα, συνέχισε, θα δημιουργηθούν πράσινες διαδρομές που αφορούν στην διαμόρφωση κάθετων οδών προς την πλατεία και τον κεντρικό πεζόδρομο.

Ακόμα προανήγγειλε τη δημιουργία δύο κυκλικών κόμβων στην Τρικάλων, στο ύψος της Σχολής Αστυφυλάκων και στην Υψηλάντου στο ύψος του αθλητικού πάρκου. Μίλησε επίσης για ανάπλαση του υδραποστρώματος, σε συνδυασμό με τον κυκλικό κόμβο που θα κατασκευαστεί εκεί.

Αθλητικό πάρκο στο πρώην γήπεδο της ΕΠΣΚ

Στο πλαίσιο του ίδιου προγράμματος στο γήπεδο Ταυρωπού, στις εγκαταστάσεις του πρώην γηπέδου της ΕΠΣΚ θα κατασκευαστεί ένα σύγχρονο αθλητικό πάρκο με προϋπολογισμό 2 εκατ. ευρώ. Τέλος, μίλησε για διάθεση ενός μεγάλου ποσού για την ενεργειακή αναβάθμιση της εσωτερικής πλευράς του κτιρίου της δημοτικής αγοράς που, σε συνδυασμό με την ανάπλαση των πεζοδρομίων το open mall και την παλιά ηλεκτρική, θα αλλάξουν όλη την όψη της περιοχής.

Σε ότι αφορά τώρα τα έργα που πρέπει να έχουν τουλάχιστον μελέτες μέχρι τέλος Φεβρουαρίου, ο δήμαρχος μίλησε για έργα - γέφυρες που αφορούν την επέκταση του δικτύου ποδηλατοδρόμων, την κατασκευή κτιρίου στον πολυχώρο Κοινωνικής Αλληλεγγύης στην περιοχή των Καμινάδων, την περιβαλλοντική και βιοκλιματική αναβάθμιση της πλατείας Δικαστηρίων (είναι στην διαδικασία λήψης άδειας δημοπρατήσεως), η διαμόρφωση και περιβαλλοντική αναβάθμιση κοινοχρήστων χώρων (αφορά παρεμβάσεις σε όλες τις περιφερειακές πλατείες), όπως και την περιβαλλοντική αναβάθμιση του νέου δημαρχείου, με συνολικό προϋπολογισμό όλων αυτών των έργων περίπου 5,5 εκατ. ευρώ.

Τέλος ο κ. Τσιάκος αναφέρθηκε στις εργασίες που γίνονται στον κεντρικό πεζόδρομο, ζητώντας υπομονή από τους δημότες, ενώ υποστήριξε ότι το έργο των πεζοδρομίων θα ξεκινήσει στο τέλος Φεβρουαρίου, για να μην υπάρχει παγετός και αυτό της ανάπλασης των ποδηλατοδρόμων θα αρχίσει την Άνοιξη.

Κλείνοντας προανήγγειλε ένα δημοτικό συμβούλιο για τα έργα προκειμένου να ενημερωθεί το Σώμα για όλες τις εξελίξεις και τον σχεδιασμό που υπάρχει.

Π.Κ.



Πρόταση Σ.Β.Α.Α. ύψους 19,5 εκατ. ευρώ και την υποβολή της καλείται να εγκρίνει το Δ.Σ. Καρδίτσας ^{ΚΥΡΙΟ}

Κατηγορία Τοπική Επικαιρότητα (/karditsa/topiki-epikerotita)



(/media/23/items/cashe/cf57205f4abb1d14f695f1a620ea04571.../1.jpg)



green
energy
gas

Διανομή χύμα υγραερίου

☎ 24410 81700 - 698 39000 83

7ο Χλμ. Καρδίτσας - Αμπελικού, Καρδίτσα

(<https://greenenergygas.gr>)

Κέντρο
δημιουργικής
απασχόλησης
ατόμων με
αναπηρία



Λ. Δημοκρατίας 50 Καρδίτσα
κιν: 6981 684 100
iloskdapmea@gmail.com



(<https://www.facebook.com/iloskdap>)

Την πρόταση **Στρατηγικής Βιώσιμης Αστικής Ανάπτυξης** (Σ.Β.Α.Α.) 2021-2027 του Δήμου Καρδίτσας θα κληθεί αρχικά να εγκρίνει και κατόπιν να αποφασίσει την υποβολή της, το Δημοτικό Συμβούλιο Καρδίτσας, στην συνεδρίαση της 29ης Μαρτίου.

Το ύψος της πρότασης οριστικοποιήθηκε στα 19,5 εκατ. ευρώ (για την ακρίβεια 19.527.694,80 ευρώ) και θα υποβληθεί στο πλαίσιο της Προτεραιότητας 5 «Ολοκληρωμένες Χωρικές Παρεμβάσεις» του Προγράμματος «ΘΕΣΣΑΛΙΑ» 2021-2027.

Το **KarditsaLive.Net** σας είχε μεταφέρει ([//karditsa/topiki-epikerotita/%CF%84%CE%B1-%CE%BC%CE%B5%CF%84%CE%B1%CF%86%CE%B5%CF%81%CF%8C%CE%BC%CE%B5%CE%BD%CE%B1-%CE%BA%CE%B1%CE%B9-%CF%80%CF%81%CE%BF%CF%84%CE%B5%CE%B9%CE%BD%CF%8C%CE%BC%CE%B5%CE%BD%CE%B1-%CF%AD%CF%81%CE%B3%CE%B1-%CF%84%CE%BF%CF%85-%CE%B4%CE%AE%CE%BC%CE%BF%CF%85-%CE%BA%CE%B1%CF%81%CE%B4%CE%AF%CF%84%CF%83%CE%B1%CF%82-%CF%83%CF%84%CE%BF-%CE%BD%CE%AD%CE%BF-%CE%B2-%CE%B1-%CE%B1](http://karditsa/topiki-epikerotita/%CF%84%CE%B1-%CE%BC%CE%B5%CF%84%CE%B1%CF%86%CE%B5%CF%81%CF%8C%CE%BC%CE%B5%CE%BD%CE%B1-%CE%BA%CE%B1%CE%B9-%CF%80%CF%81%CE%BF%CF%84%CE%B5%CE%B9%CE%BD%CF%8C%CE%BC%CE%B5%CE%BD%CE%B1-%CF%AD%CF%81%CE%B3%CE%B1-%CF%84%CE%BF%CF%85-%CE%B4%CE%AE%CE%BC%CE%BF%CF%85-%CE%BA%CE%B1%CF%81%CE%B4%CE%AF%CF%84%CF%83%CE%B1%CF%82-%CF%83%CF%84%CE%BF-%CE%BD%CE%AD%CE%BF-%CE%B2-%CE%B1-%CE%B1)) μία πρώτη εικόνα, όπως αυτή αποτυπώθηκε στα τέλη Φεβρουαρίου, δια στόματος του αρμοδίου αντιδημάρχου κ. Σβερώνη κατά την ειδική συνεδρίαση λογοδοσίας της Δημοτικής Αρχής.

Πλέον έχουμε οριστικοποίηση των μεγεθών και του συνόλου της πρότασης, επί των οποίων θα κληθεί να αποφανθεί το Σώμα.

Η πρόταση χωρίζεται σε τρεις ουσιαστικά κατηγορίες. Η πρώτη αφορά έργα μεταφερόμενα από το ΠΕΠ 2014-2020 που θα συνεχίσουν στο 2021-2027. Η δεύτερη έχει να κάνει με αμιγώς νέα έργα του ΠΕΠ 2021-2027 και η τρίτη έργα του Ευρωπαϊκού Κοινοτικού Ταμείου.

Το μεγαλύτερο κομμάτι της πρότασης έχει να κάνει με τα νέα έργα (12.370.000) ακολουθούν τα μεταφερόμενα έργα (5.227.694,84) και έπονται αυτά του ΕΚΤ+ (1.930.000.00). Σημειώνεται ότι το 35% των δύο πρώτων κατηγοριών είναι δράσεις για το κλίμα.

Στη συνέχεια παρουσιάζουμε αναλυτικά τα 18 έργα που περιλαμβάνονται στην πρόταση ανά κατηγορία.

ΜΕΤΑΦΕΡΟΜΕΝΑ ΕΡΓΑ

1. Περιβαλλοντική Αναβάθμιση Περιβάλλοντος Χώρου νέου Δημαρχείου και Αισθητική Σύνδεση με Άσος Παυσιλύπου 695 000
2. Κατασκευή κτιρίου και προμήθεια εξοπλισμού για Πολυχώρο Κοινωνικής Αλληλεγγύης (κοινωνικό παντοπωλείο και δομή υποστηριζόμενων διαμερισμάτων) 549.187,48
3. Διαμόρφωση και περιβαλλοντική ανάδειξη κοινόχρηστων χώρων στις γειτονιές της Καρδίτσας 1.493.000,00
4. Παρεμβάσεις βελτίωσης προσβασιμότητας για ΑμεΑ 289.006,03
5. Αναβάθμιση συστήματος διαχείρισης και επέκταση χρήσης κοινόχρηστων ποδηλάτων 199.069,60 (Δράση για το κλίμα)
6. Επέκταση του δικτύου ποδηλατοδρόμων με έργα χαμηλού κόστους 362.431,73 (Δράση για το κλίμα)
7. Αισθητική, Περιβαλλοντική και Βιοκλιματική Αναβάθμιση της Πλατείας Δικαστηρίων του Δ. Καρδίτσας 1.640.000,00

ΝΕΑ ΕΡΓΑ

8. Ανάδειξη Δημοτικής Αγοράς Καρδίτσας με επεμβάσεις αισθητικής και ενεργειακής αναβάθμισης 2.500.000
9. Δημιουργία δικτύου ποδηλατοδρόμων και πράσινων διαδρομών 1.700.000 (Δράση για το κλίμα)
10. Ενεργειακή αναβάθμιση Δημοτικών κτιρίων 3.100.000 (Δράση για το κλίμα)

Εδώ θα πρέπει να σημειώσουμε πως τα δημοτικά κτίρια του συγκεκριμένου έργου είναι:

- Κολυμβητήριο
- Παλιό κλειστό
- Νέο Κλειστό
- Μουσείο Πόλης
- 10ο Δημοτικό

11. Προμήθεια εξοπλισμού χώρου αναψυχής και άθλησης περιοχής Αγ. Νικολάου (ΕΠΣΚ) 2.150.000.
12. Ολοκληρωμένες παρεμβάσεις διαμόρφωσης δυο ισόπεδων κυκλικών κόμβων στην πόλη της Καρδίτσας 2.000.000
13. Περιβαλλοντική ανάπλαση Πλατείας Στρατολογίας 500.000.
14. Αποκατάσταση υδατόπυργου και ανάπλαση του περιβάλλοντα χώρου 350.000
15. Προμήθεια εξοπλισμού Θεοδωρίδειου Κέντρου υποστήριξης για ανθρώπους με αναπηρία "Ορίζοντες" 70.000

ΕΡΓΑ ΕΚΤ+

16. Συνέχιση λειτουργίας κέντρου υποστήριξης επιχειρηματικότητας ανέργων και μειονεκτούντων πολιτών Δήμου Καρδίτσας (ΚΥΠΕΑ) 420.000
17. Λειτουργία δομής υποστήριξης ΝΕΕΤs ή ατόμων που ανήκουν σε ευάλωτες ομάδες για εργασιακή και κοινωνική επανένταξη με δράσεις κοινωνικής καινοτομίας, κοινωνικής και αλληλεγγύας οικονομίας 450.000
18. Δαπάνες λειτουργίας Θεοδωρίδειου Κέντρου "Ορίζοντες" 1.060.000

Οι δράσεις των ΣΒΑΑ, οι προϋπολογισμοί αυτών και οι τιμές επίτευξης των δεικτών που τους συνοδεύουν, θα οριστικοποιηθούν, κατόπιν αξιολόγησή τους, με την έγκριση των Στρατηγικών από την ΕΥΔ Προγράμματος «ΘΕΣΣΑΛΙΑ».

Π.Κ.

Φωτογραφικό υλικό 1^{ης} Διαβούλευσης (03/11/2023)



Φωτογραφικό υλικό 2^{ης} Διαβούλευσης (15/1/2024)



Φωτογραφικό υλικό 3^{ης} Διαβούλευσης (15/1/2024)



Φωτογραφικό υλικό 4^{ης} Διαβούλευσης (18/1/2024)



Παρουσιολόγια



Με τη συγχρηματοδότηση της Ευρωπαϊκής Ένωσης



Στρατηγική Βιώσιμης Αστικής Ανάπτυξης (ΒΑΑ) Δήμου Καρδίτσας
στο πλαίσιο του Προγράμματος "ΘΕΣΣΑΛΙΑ 2021-2027"

Δελτίο Καταγραφής Συμμετεχόντων στη διαβούλευση κατάρτισης του ΣΒΑΑ

Θέμα :	1 ^η Διαβούλευση τοπικών φορέων
Τοποθεσία :	Αίθουσα Δημοτικού Συμβουλίου Δήμου Καρδίτσας
Ημερομηνία :	03/11/2023

GDPR συνείδηση: Σύμφωνα με τις διατάξεις του ν. 4624/2019 (ΦΕΚ Α'137), με τις οποίες ορίζονται τα μέτρα εφαρμογής του Γενικού Κανονισμού Προσωπικών Δεδομένων και ενσωματώνεται στην εθνική νομοθεσία η Οδηγία (ΕΕ) 2016/680, παρέχω τη συγκατάθεσή μου για την συλλογή φωτογραφιών, επεξεργασία, καταχώρηση σε πλατφόρμα των στοιχείων μου / της επιχείρησής / του φορέα, που αναφέρει στο παρουσιολόγιο για το σκοπό της στατιστικής επεξεργασίας και της ανάλυσης των δεδομένων.



Με τη συγχρηματοδότηση της Ευρωπαϊκής Ένωσης



Στρατηγική Βιώσιμης Αστικής Ανάπτυξης (ΒΑΑ) Δήμου Καρδίτσας
στο πλαίσιο του Προγράμματος "ΘΕΣΣΑΛΙΑ 2021-2027"

A/A	Όνοματεπώνυμο	Φορέας / Ιδιότητα	Email	Τηλέφωνο	Υπογραφή	Συναίνω ΝΑΙ/ΟΧΙ
1.	ΓΟΥΜΑ ΔΩΡΑ	Ε.Κ.ΚΑΡΔΙΤΣΑΣ/ ΓΕΝ. ΓΡΑΜ.	dotagoula@y2tso.gr	6972209390		Ν.
2	ΒΙΛΙΩΝΟΣ ΖΟΝΟΥΜΑΧΟΣ	ΤΜΗΜΑ ΚΤΗΝΙΑΤΡΙΚΗΣ ΠΡΑΚΤΗΡΙΩΝ ΘΕΣΣΑΛΙΑΣ	nsolom@uth.gr	6972991083		✓
3	ΒΑΣΙΛΟΓΛΟΥ ΒΑΣΙ	ΔΗΜΟΣ ΚΑΡΔΙΤΣΑΣ	vasiloglou@dmkarditsas.gov.gr	29491359876		×
4	ΑΝΤΩΝΙΟΥ ΑΝΔΡΕΑΣ	ΑΝΚΑ Α.Ε.	antoniou@anka.gr	6945056556		✓
5	ΡΑΓΚΟΥ ΠΕΡΓΕΛΑ	Ν.Π.Π. ΔΟΜΗΤΗΣ	ragkou@npps-karditsas.gr	6970183096		
6	Πρωτοπ. Ουφίας Κάτια	Ι.Ματρόπολις	info@imehf.gr	6983993918		✓
7	Ζαχαρίας Λεωνίδης	Σωματείο Γονίων Β Κωδικομένων παιδιών με ΑΜΕΑ		6945232911		✓
8	Λένκα Φένια	Μουσείο Πόλης Δήμου Καρδίτσας	fenia.leonka@gmail.com	6907147744		✓
9	Σακελλαρίου Ευάγγελος	ΑΝΚΑ ΑΕ/Γεν. Δ/ντής	sakellariou@anka.gr	6973999420		ΝΑΙ

GDPR συνείδηση: Σύμφωνα με τις διατάξεις του ν. 4624/2019 (ΦΕΚ Α'137), με τις οποίες ορίζονται τα μέτρα εφαρμογής του Γενικού Κανονισμού Προσωπικών Δεδομένων και ενσωματώνεται στην εθνική νομοθεσία η Οδηγία (ΕΕ) 2016/680, παρέχω τη συγκατάθεσή μου για την συλλογή φωτογραφιών, επεξεργασία, καταχώρηση σε πλατφόρμα των στοιχείων μου / της επιχείρησής / του φορέα, που αναφέρει στο παρουσιολόγιο για το σκοπό της στατιστικής επεξεργασίας και της ανάλυσης των δεδομένων.



Με τη συγχρηματοδότηση της Ευρωπαϊκής Ένωσης



Στρατηγική Βιώσιμης Αστικής Ανάπτυξης (ΒΑΑ) Δήμου Καρδίτσας
στο πλαίσιο του Προγράμματος "ΘΕΣΣΑΛΙΑ 2021-2027"

A/A	Όνοματεπώνυμο	Φορέας / Ιδιότητα	Email	Τηλέφωνο	Υπογραφή	Συναίνω ΝΑΙ/ΟΧΙ
10	Μαρία Μασάρα	ΑΝΚΑ ΑΕ	masara@anka.gr	698247230		✓
11	ΒΑΣΙΛΙΟΥΣ ΓΑΛΙΑΣ	ΑΝΚΑ Α.Ε	vgaliou@anka.gr	6977609499		✓
12	ΣΤΑΥΡΟΥΛΙΑ ΣΙΑΤΗΡΑ	ΔΔΕ Καρδίτσας	stsiatira@sch.gr	6945793180		✓
13	ΣΟΤΗΡΙΑ ΜΠΑΤΑΛΑΝΟΥ	-Π-	sotibot@gmail.com	6976973723		✓
14	ΒΑΛΕΝΤΙΝΗ ΦΩΤΗ	ΔΗΜΟΣ ΚΑΡΔΙΤΣΑΣ	valentinifoti@hotmail.com	6977935311		✓
15	Καπνοχαραγγιού Βασ.	Σύλλογος Τριτεκνών Μ. Καρδίτσας		6974310301		✓
16	Βερσιώτου Ανακρίτη	WCK	info@wck.gr	6937276456		✓
17	Χαραμπίρη Ευηνία	-Κ-	wcarditsa@gmail.com	6937956091		✓
18	Ανδρέας Σαμαράς	Τμήμα ΔΕΞΕΣ Πανεπιστημίου Καρδίτσας	samaras@uth.gr	69773096896		✓
19	Ιωάννης Γιαβάσης	Τμήμα Οικιστικής Τροφίμων & Διατροφής Π.Α.Θ. Καρδίτσας	igiowas@uth.gr	6977455433		✓

GDPR συναίνεση: Σύμφωνα με τις διατάξεις του ν. 4624/2019 (ΦΕΚ Α'137), με τις οποίες ορίζονται τα μέτρα εφαρμογής του Γενικού Κανονισμού Προσωπικών Δεδομένων και ενσωματώνεται στην εθνική νομοθεσία η Οδηγία (ΕΕ) 2016/680, παρέχω τη συγκατάθεσή μου για την συλλογή φωτογραφιών, επεξεργασία, καταχώρηση σε πλατφόρμα των στοιχείων μου / της επιχείρησής / του φορέα, που αναφέρεται στο παρουσιολόγιο για το σκοπό της στατιστικής επεξεργασίας και της ανάλυσης των δεδομένων.



Με τη συγχρηματοδότηση της Ευρωπαϊκής Ένωσης



Στρατηγική Βιώσιμης Αστικής Ανάπτυξης (ΒΑΑ) Δήμου Καρδίτσας
στο πλαίσιο του Προγράμματος "ΘΕΣΣΑΛΙΑ 2021-2027"

A/A	Όνοματεπώνυμο	Φορέας / Ιδιότητα	Email	Τηλέφωνο	Υπογραφή	Συναίνω ΝΑΙ/ΟΧΙ
20	ΠΟΣΠΟΤΙΚΗ ΘΕΟΦΑΝΗΣ	ΣΥΛΛΟΓΟΣ ΤΡΙΤΕΚΝΩΝ	thprospotiki@gmail.com	6972245798		✓
21	Φάκου Παρασκευί	Διχως Μουσείου Καρδίτσας	eflou11@gmail.com	6974509392		NAI
22	Κωνσταντίνος Γεωργίου	Ε. Κοιν. ΝΑΡΜΑΤΣΑΣ	konstantinos@narmatsas.gr	6186522177		NAI
23	ΝΑΤΑΛΙΑ ΤΖΕΛΛΟΥ	ΔΗΜΟΣ ΚΑΡΔΙΤΣΑΣ	ntzellou@dimoska ditsas.gov.gr	6932073325		NAI
24	ΦΙΛΙΠΠΟΣ ΒΑΣΙΛΕΥΣ	ΕΣΕΚ	nikifiro@gmail.com	6980314062		NAI
25	Δυορράνη, Ευηνία	Σ.Τ.Ν. ΤΡΕΠ. ΘΕΣΣΑΛΙΑΣ	evini@bankof-thessaly.gr	6986118826		NAI
26	Γάτος Δημήτρης	Σ.Τ.Ν. ΤΡΕΠ. ΘΕΣΣΑΛΙΑΣ	dgatos@bankof-thessaly.gr	693111334		NAI
27	Τσιλιανού Μαρία	Δ.Σ. Κοιν. Ν.Α.Ρ.Μ.Α.Σ.	mtsilianou@narmatsas.gr	6978952660		NAI
28	Γιαννούλας Γεωργία	Τμήμα Οικιστικής Τροφίμων & Διατροφής Π.Α.Θ. Καρδίτσας	giannoulaki@ dimoskarditsas.gov.gr	6977667597		NAI
29	Κατεώ Χρύσα	ΑΝΚΑ ΑΕ	kateo@anka.gr	6973484328		NAI

GDPR συναίνεση: Σύμφωνα με τις διατάξεις του ν. 4624/2019 (ΦΕΚ Α'137), με τις οποίες ορίζονται τα μέτρα εφαρμογής του Γενικού Κανονισμού Προσωπικών Δεδομένων και ενσωματώνεται στην εθνική νομοθεσία η Οδηγία (ΕΕ) 2016/680, παρέχω τη συγκατάθεσή μου για την συλλογή φωτογραφιών, επεξεργασία, καταχώρηση σε πλατφόρμα των στοιχείων μου / της επιχείρησής / του φορέα, που αναφέρεται στο παρουσιολόγιο για το σκοπό της στατιστικής επεξεργασίας και της ανάλυσης των δεδομένων.

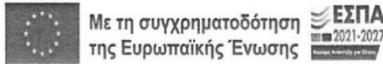

Στρατηγική Βιώσιμης Αστικής Ανάπτυξης (ΒΑΑ) Δήμου Καρδίτσας
στο πλαίσιο του Προγράμματος "ΘΕΣΣΑΛΙΑ 2021-2027"

Δελτίο Καταγραφής Συμμετεχόντων στη διαβούλευση κατάρτισης του ΣΒΑΑ

Θέμα :	Διαβούλευση με τους Οικονομικούς Φορείς της πόλης
Τοποθεσία :	Αίθουσα Δημοτικού Συμβουλίου Δήμου Καρδίτσας
Ημερομηνία :	15/01/2024

GDPR συνείδηση: Σύμφωνα με τις διατάξεις του ν. 4624/2019 (ΦΕΚ Α'137), με τις οποίες ορίζονται τα μέτρα εφαρμογής του Γενικού Κανονισμού Προσωπικών Δεδομένων και ενσωματώνεται στην εθνική νομοθεσία η Οδηγία (ΕΕ) 2016/680, παρέχω τη συγκατάθεσή μου για την συλλογή φωτογραφιών, επεξεργασία, καταχώρηση σε πλατφόρμα των στοιχείων μου / της επιχείρησής / του φορέα, που αναφέρω στο παρουσιάζον για το σκοπό της στατιστικής επεξεργασίας και της ανάλυσης των δεδομένων.



Στρατηγική Βιώσιμης Αστικής Ανάπτυξης (ΒΑΑ) Δήμου Καρδίτσας
στο πλαίσιο του Προγράμματος "ΘΕΣΣΑΛΙΑ 2021-2027"

A/A	Όνοματεπώνυμο	Φορέας / Ιδιότητα	Email	Τηλέφωνο	Υπογραφή	Συμναιώ ΝΑΙ/ΟΧΙ
1	Αννακική Βελίος	Δήμος Καρδίτσας Διεύθυνση Προγραμματισμού	vonplantis@dimoskarditsas.gov.gr	2441350775		ΝΑΙ
2	Αναστασία Ντάτσα	-	natasa.datsiou@dimos-karditsas.gov.gr	2441350778		ΝΑΙ
3	Γιαννούλας Γεωργία	Δήμος Καρδίτσας Τμήμα Προγραμματισμού	giannoulaki@dimoskarditsas.gov.gr	6977667598		ΝΑΙ
4	ΠΑΠΑΔΑΚΟΣ ΠΕΤΡΟΣ	ΕΠΙΜΕΛΗΤΗΡΙΟ ΚΑΡΔΙΤΣΑΣ	P.PAPAΔAKOς@YMHYOGP	6936669180		ΝΑΙ
5	ΜΠΟΥΚΙΣ ΓΕΩΡΓΙΟΣ	ΕΥΝ ΤΡΑΠΕΖΑ ΚΑΡΔΙΤΣΑΣ	g boukis@bankofkarditsa.com	6942202300		ΝΑΙ
6	Κατσαράς Γεώργιος	Εργαστήριο Κέντρο Καρδίτσας	gkatzaras@gehou.gr	697923334		ΝΑΙ
7	Κατσαρά Χρύσα	ΑΝΚΑ ΑΕ	katsea@anka.gr	6973184320		ΝΑΙ
8	Σακελλαρίου Ευάγγελος	Γενικός Διευθυντής ΑΝΚΑ	sakellariou@bankagr	6973999420		ΝΑΙ
9	Νατζέλλου Τζέλλου	Τμήμα Ευρωπαϊκών Προγραμμάτων Δ. Καρδίτσας	ntzellou@dimoskarditsas.gov.gr	2441350808		ΝΑΙ
10	Ζηγογιάννης Κωνσταντίνος	ΤΡΑΠΕΖΑ ΘΕΣΣΑΛΙΑΣ	kzygoiannis@bankofthessaly.gr	698511326		ΝΑΙ

GDPR συνείδηση: Σύμφωνα με τις διατάξεις του ν. 4624/2019 (ΦΕΚ Α'137), με τις οποίες ορίζονται τα μέτρα εφαρμογής του Γενικού Κανονισμού Προσωπικών Δεδομένων και ενσωματώνεται στην εθνική νομοθεσία η Οδηγία (ΕΕ) 2016/680, παρέχω τη συγκατάθεσή μου για την συλλογή φωτογραφιών, επεξεργασία, καταχώρηση σε πλατφόρμα των στοιχείων μου / της επιχείρησής / του φορέα, που αναφέρω στο παρουσιάζον για το σκοπό της στατιστικής επεξεργασίας και της ανάλυσης των δεδομένων.



Με τη συγχρηματοδότηση της Ευρωπαϊκής Ένωσης



Στρατηγική Βιώσιμης Αστικής Ανάπτυξης (ΒΑΑ) Δήμου Καρδίτσας
στο πλαίσιο του Προγράμματος "ΘΕΣΣΑΛΙΑ 2021-2027"

Δελτίο Καταγραφής Συμμετεχόντων στη διαβούλευση κατάρτισης του ΣΒΑΑ

Θέμα :	Διαβούλευση με τους Περιβαλλοντικούς και Πολιτιστικούς Φορείς της πόλης
Τοποθεσία :	Αίθουσα Δημοτικού Συμβουλίου Δήμου Καρδίτσας
Ημερομηνία :	15/01/2024

GDPR συνείδηση: Σύμφωνα με τις διατάξεις του ν. 4624/2019 (ΦΕΚ Α'137), με τις οποίες ορίζονται τα μέτρα εφαρμογής του Γενικού Κανονισμού Προσωπικών Δεδομένων και ενσωματώνεται στην εθνική νομοθεσία η Οδηγία (ΕΕ) 2016/680, παρέχω τη συγκατάθεσή μου για την συλλογή φωτογραφιών, επεξεργασία, καταχώρηση σε πλατφόρμα των στοιχείων μου / της επιχείρησής / του φορέα, που αναφέρω στο παρουσάζον για το σκοπό της στατιστικής επεξεργασίας και της ανάλυσης των δεδομένων.



Με τη συγχρηματοδότηση της Ευρωπαϊκής Ένωσης



Στρατηγική Βιώσιμης Αστικής Ανάπτυξης (ΒΑΑ) Δήμου Καρδίτσας
στο πλαίσιο του Προγράμματος "ΘΕΣΣΑΛΙΑ 2021-2027"

A/A	Όνοματεπώνυμο	Φορέας / Ιδιότητα	Email	Τηλέφωνο	Υπογραφή	Συναίνω ΝΑΙ/ΟΧΙ
1	Γιαννουλάκη Βεατρία	Τμήμα Προγραμματισμού Δήμου Καρδίτσας Προϊόντων	giannoulaki@dimoskarditsas.gr	6477667597		ΝΑΙ
2	Ανυφαντί Βολιές	Α/ΝΣΗ Προγραμματισμού Δήμου Καρδίτσας	anifanti@dimoskarditsas.gr			ΝΑΙ
3	Αναστασία Ντοστάδα	Η -	anastasiadostada@dimos.karditsas.gr			ΝΑΙ
4	Ναταλία Τσελλού	Τμήμα Ευρωπαϊκών Προγραμμάτων Δήμου Καρδίτσας	ntzellou@dimoskarditsas.gr	2411350808		ΝΑΙ
5	Φένια Λένικα	Μουσείο Πόλης Δήμου Καρδίτσας	fenia.lenika@dimoskarditsas.gr	6907147722		ΝΑΙ
6	Μαυδαίτη Φ	ΥΔΟΜ Καρδίτσας	maudaiti@ydomkarditsas.gr			ΝΑΙ
7	ΒΑΣΙΛΟΥΔΟΥ ΒΛΑΔ	Α/ΝΣΗ ΤΕΧΝΙΚΩΝ ΥΠΗΡΕΣΙΩΝ	vasiloudou@dimoskarditsas.gr	2441259876		ΝΑΙ
8	ΑΝΤΩΝΙΟΥ ΑΝΤΩΝΙΑ	ΑΝΤΩΝΙΑ	antoniou@antonia.gr	6945056556		ΝΑΙ
9	Κατερίνα Χρύβα	Η -	katsed@antonia.gr	6973484320		ΝΑΙ

GDPR συνείδηση: Σύμφωνα με τις διατάξεις του ν. 4624/2019 (ΦΕΚ Α'137), με τις οποίες ορίζονται τα μέτρα εφαρμογής του Γενικού Κανονισμού Προσωπικών Δεδομένων και ενσωματώνεται στην εθνική νομοθεσία η Οδηγία (ΕΕ) 2016/680, παρέχω τη συγκατάθεσή μου για την συλλογή φωτογραφιών, επεξεργασία, καταχώρηση σε πλατφόρμα των στοιχείων μου / της επιχείρησής / του φορέα, που αναφέρω στο παρουσάζον για το σκοπό της στατιστικής επεξεργασίας και της ανάλυσης των δεδομένων.



Με τη συγχρηματοδότηση της Ευρωπαϊκής Ένωσης



Στρατηγική Βιώσιμης Αστικής Ανάπτυξης (ΒΑΑ) Δήμου Καρδίτσας
στο πλαίσιο του Προγράμματος "ΘΕΣΣΑΛΙΑ 2021-2027"

A/A	Όνοματεπώνυμο	Φορέας / Ιδιότητα	Email	Τηλέφωνο	Υπογραφή	Συναίνω ΝΑΙ/ΟΧΙ
10	ΚΟΝΤΑΞΗΣ ΠΑΡΟΣ	G. Γραφείο Γ. Κοιν. Καρδ.	kontaxi@cityofkarditsa.gr	618662217		✓
11	Φίλιππος ΠΑΠΑΝΟΣ	Ε.Ε.ΚΕ	rafilp@gnmil.com	6930314061		✓
12	ΑΝΤΩΝΙΟΥ ΑΓΟΡΙΤΣΑ	ΑΝΣΑ	antoniou@ansa.gr	694505655		✓
13	Σακελλαρίου Ευαγγελος	Γ.Δ. ΑΝΣΑ	sakellariou@ansa.gr	6973999420		✓
14	Σβερίνης Παυλίνα	Αντιδήμαρχος		6973746572		✓
15	Σωραϊνή Βασιλική	Οικοφάρμα		697371084		ΝΑΙ

GDPR συναίνεση: Σύμφωνα με τις διατάξεις του ν. 4624/2019 (ΦΕΚ Α'137), με τις οποίες ορίζονται τα μέτρα εφαρμογής του Γενικού Κανονισμού Προσωπικών Δεδομένων και ενσωματώνεται στην εθνική νομοθεσία η Οδηγία (ΕΕ) 2016/680, παρέχω τη συγκατάθεσή μου για την συλλογή φωτογραφιών, επεξεργασία, καταχώρηση σε πλατφόρμα των στοιχείων μου / της επιχείρησής / του φορέα, που αναφέρω στο παρουσιολόγιο για το σκοπό της στατιστικής επεξεργασίας και της ανάλυσης των δεδομένων.



Με τη συγχρηματοδότηση της Ευρωπαϊκής Ένωσης



Στρατηγική Βιώσιμης Αστικής Ανάπτυξης (ΒΑΑ) Δήμου Καρδίτσας
στο πλαίσιο του Προγράμματος "ΘΕΣΣΑΛΙΑ 2021-2027"

Δελτίο Καταγραφής Συμμετεχόντων στη διαβούλευση κατάρτισης του ΣΒΑΑ

Θέμα :	Διαβούλευση με τους Κοινωνικούς και Εκπαιδευτικούς Φορείς της πόλης
Τοποθεσία :	Αίθουσα Δημοτικού Συμβουλίου Δήμου Καρδίτσας
Ημερομηνία :	18/01/2024

GDPR συναίνεση: Σύμφωνα με τις διατάξεις του ν. 4624/2019 (ΦΕΚ Α'137), με τις οποίες ορίζονται τα μέτρα εφαρμογής του Γενικού Κανονισμού Προσωπικών Δεδομένων και ενσωματώνεται στην εθνική νομοθεσία η Οδηγία (ΕΕ) 2016/680, παρέχω τη συγκατάθεσή μου για την συλλογή φωτογραφιών, επεξεργασία, καταχώρηση σε πλατφόρμα των στοιχείων μου / της επιχείρησής / του φορέα, που αναφέρω στο παρουσιολόγιο για το σκοπό της στατιστικής επεξεργασίας και της ανάλυσης των δεδομένων.



Με τη συγχρηματοδότηση της Ευρωπαϊκής Ένωσης



Στρατηγική Βιώσιμης Αστικής Ανάπτυξης (ΒΑΑ) Δήμου Καρδίτσας
στο πλαίσιο του Προγράμματος "ΘΕΣΣΑΛΙΑ 2021-2027"

A/A	Όνοματεπώνυμο	Φορέας / Ιδιότητα	Email	Τηλέφωνο	Υπογραφή	Συμναινώ ΝΑΙ/ΟΧΙ
1	Ανυφάνης Βαλίας	Δήμος Καρδίτσας Διεύθυνση Προγραμματισμού	vamflantis@dimoskarditsas.gov.gr	2441350725		ΝΑΙ
2	Μπαδί Μελίνα	Δήμος Καρδίτσας Αρχείο Κοινοβουλίου Δημότητες	melinak120@gmail.com	6936737841		ΝΑΙ
3	Γιαβιάδης Ιωάννης	Πανεπιστήμιο Θεσσαλίας Τμήμα Επιστ. Τεχνολογίας & Διασποράς	igiavovsis@uth.gr	6977455433		ΝΑΙ
4	Σαμαράς Δημήτριος	Πανεπιστήμιο Θεσσαλίας Τμήμα Δασολογίας, Επιστ. Ξύλου	samaras@uth.gr	6973096876		ΝΑΙ
5	Βρέκου Βίκυ	Πανεπιστήμιο Θεσσαλίας Τμήμα Δασολογίας & Επιστημών Ξύλου	v.vreku@uth.gr	6976355802		ΝΑΙ
6	Σταύρα Σταυρούλα	ΑΔΕ Καρδίτσας	stsiadira@sch.gr	6945793180		ΝΑΙ
7	Ταξιάρχης Απόστολος	Δήμος Καρδίτσας Διεύθυνση Προνομίων	aptaxiarhis@gmail.com	6946904502		ΝΑΙ
8	Τσαλαφάνη Μαρία	-/-	maritsialafani@gmail.com	6978952660		ΝΑΙ
9	Αναστασόπουλος Νάτασα	Α/ννη Προγραμματισμού	natsa2.anastasioy@dimoskarditsas.gov.gr	244130778		ΝΑΙ
10	Χρυσαφίτη Σέγγυ	ΑΝΚΑ	Segi@ankr.gr	2441092363		ΝΑΙ

GDPR συναίνεση: Σύμφωνα με τις διατάξεις του ν. 4624/2019 (ΦΕΚ Α'137), με τις οποίες ορίζονται τα μέτρα εφαρμογής του Γενικού Κανονισμού Προσωπικών Δεδομένων και ενσωματώνεται στην εθνική νομοθεσία η Οδηγία (ΕΕ) 2016/680, παρέχω τη συγκατάθεσή μου για την συλλογή φωτογραφιών, επεξεργασία, καταχώρηση σε πλατφόρμα των στοιχείων μου / της επιχείρησής / του φορέα, που αναφέρω στο παρουσάζον για το σκοπό της στατιστικής επεξεργασίας και της ανάλυσης των δεδομένων.



Με τη συγχρηματοδότηση της Ευρωπαϊκής Ένωσης



Στρατηγική Βιώσιμης Αστικής Ανάπτυξης (ΒΑΑ) Δήμου Καρδίτσας
στο πλαίσιο του Προγράμματος "ΘΕΣΣΑΛΙΑ 2021-2027"

A/A	Όνοματεπώνυμο	Φορέας / Ιδιότητα	Email	Τηλέφωνο	Υπογραφή	Συμναινώ ΝΑΙ/ΟΧΙ
11	Τριάντου Λαμπρινή	ΑΝ.ΚΑ. Α.Ε.	triantou@ankr.gr	2441026345		ΝΑΙ
12	Θεοδόσης Στέφανος	Δήμος Καρδίτσας	s.theodosis@sch.gr	6936771967		ΝΑΙ
13	Όλγα Μακρή	-/-	olga-makri@hotmail.gr	6972307691		ΝΑΙ
14	Γιωγουλάκη Γεωργία	Τμήμα Προγραμματισμού	giougioula@dimoskarditsas.gov.gr	6977667597		ΝΑΙ
15	Βαφειοπούλου Ανακρέπια	ΑΝΚΑ	imfa@wck.gr	6937276456		ΝΑΙ
16	Καρατζώφης Αντώνιος	ΑΝΚΑ	wckarditsa@gmail.com	2441071597		ΝΑΙ

GDPR συναίνεση: Σύμφωνα με τις διατάξεις του ν. 4624/2019 (ΦΕΚ Α'137), με τις οποίες ορίζονται τα μέτρα εφαρμογής του Γενικού Κανονισμού Προσωπικών Δεδομένων και ενσωματώνεται στην εθνική νομοθεσία η Οδηγία (ΕΕ) 2016/680, παρέχω τη συγκατάθεσή μου για την συλλογή φωτογραφιών, επεξεργασία, καταχώρηση σε πλατφόρμα των στοιχείων μου / της επιχείρησής / του φορέα, που αναφέρω στο παρουσάζον για το σκοπό της στατιστικής επεξεργασίας και της ανάλυσης των δεδομένων.

Προτάσεις στο πλαίσιο της Διαβούλευσης



ΑΝΑΠΤΥΞΙΑΚΗ ΚΑΡΔΙΤΣΑΣ

Αναπτυξιακή Ανώνυμη Εταιρία Ο.Τ.Α.

DEVELOPMENT AGENCY OF KARDITSA S.A.

Αρ. ΜΑΕ: 19295/30/Β/89/001

Αρ. ΓΕΜΗ: 19088131000

Αριθ. Πρωτ: 104

Καρδίτσα 05 / 02 / 2024

Προς

ΠΕΡΙΦΕΡΕΙΑ ΘΕΣΣΑΛΙΑΣ

Ε.Υ.Δ. ΠΡΟΓΡΑΜΜΑΤΟΣ

ΘΕΣΣΑΛΙΑ

Παπαναστασίου & Βελή

Πλατεία Ρήγα Φεραίου

41222 ΛΑΡΙΣΑ

Θέμα: Πρόταση δημιουργίας δομής για την παροχή υπηρεσιών mentoring σε άνεργες/άνεργους νέους ηλικίας 18-29 ετών στο πλαίσιο του ΣΒΑΑ Δήμου Καρδίτσας ή του προγράμματος «ΘΕΣΣΑΛΙΑ» περιόδου 2021 – 2027.

Εισαγωγή

Το mentoring, παρότι ως λέξη είναι ελληνική, άρχισε να εφαρμόζεται στην Ελλάδα σχετικά πρόσφατα. Σ' αυτό – ίσως - οφείλεται η σύγχυσή του με το coaching ή με άλλες μορφές συμβουλευτικής υποστήριξης.

Μερικά χαρακτηριστικά του mentoring είναι:

- Η φύση της σχέσης mentor – mentee είναι πιο προσωπική και βασίζεται στην εμπειρία και τη σοφία του mentor. Συνήθως, ο mentor μοιράζεται τις προσωπικές του εμπειρίες και γνώσεις με τον mentee προσπαθεί να τον βοηθήσει να ανακαλύψει τις απαντήσεις μόνη της ή μόνος του. Χρησιμοποιεί ερωτήσεις και τεχνικές για να ενισχύσει τη σκέψη και την αυτοανακάλυψη του mentee.
- Οι στόχοι του mentoring είναι πιο ευρείς και σχετίζονται με την ανάπτυξη της συνολικής πορείας και της επαγγελματικής ανάπτυξης του mentee. Αντίθετα, οι κλασικοί σύμβουλοι επικεντρώνονται σε συγκεκριμένους στόχους, προβλήματα ή προκλήσεις που αντιμετωπίζει η/ο ωφελούμενη/νος
- Ο mentor είναι συνήθως ένα άτομο που έχει πολυετή εμπειρία και γνώση στον τομέα του, που μπορεί να είναι διαφορετικός από τον τομέα της/του ωφελούμενης/νου.
- Η διαδικασία του mentoring μπορεί να είναι μακροπρόθεσμη και να εκτείνεται για μεγαλύτερο χρονικό διάστημα (4 – 12 μήνες) σε αντίθεση με κάθε άλλη συμβουλευτική υπηρεσία που είναι συνήθως περιορισμένης διάρκειας και επικεντρώνεται σε συγκεκριμένα ζητήματα ή στόχους. Επίσης, μπορεί να εξελίσσεται πιο χαλαρά (από πλευράς συχνότητας των συναντήσεων) με 1 -3 συναντήσεις ανά μήνα.
- Πρόκειται για υπηρεσία που προσφέρεται εθελοντικά από τον mentor, σε αντίθεση με τις υπηρεσίες των συμβούλων ή των εκπαιδευτών που αμείβονται.

Το mentoring είναι πολύτιμο ως υπηρεσία στις περιπτώσεις ατόμων που δεν έχουν την εμπειρία να προσαρμοστούν με ταχύτητα στις αλλαγές και να αντιμετωπίσουν σύνθετες καταστάσεις, όπως οι νεοεισερχόμενοι/νοι στην αγορά εργασίας ή στην επιχειρηματικότητα.

Γραφεία: Μεγ. Αλεξάνδρου 34, Τ.Θ. 33 - 431 00 Καρδίτσα Τηλ.: 24410 42363, 26345

Offices: Meg. Alexandrou 34, P.O. BOX 33 - 431 00 Karditsa Tel.: +3024410 42363, 26345



ΑΝΑΠΤΥΞΙΑΚΗ ΚΑΡΔΙΤΣΑΣ

Αναπτυξιακή Ανώνυμη Εταιρία Ο.Τ.Α.

DEVELOPMENT AGENCY OF KARDITSA S.A.

Αρ. ΜΑΕ: 19295/30/Β/89/001

Αρ. ΓΕΜΗ: 19088131000

Περίληψη της πρότασης

Θα δημιουργηθεί δομή προσέλευσης, εκπαίδευσης και διαχείρισης δικτύου μεντόρων από ολόκληρη τη Θεσσαλία, οι οποίοι θα προσφέρουν εθελοντικά υπηρεσίες σε άνεργες/ άνεργους νέους ηλικίας 18-29 ετών με στόχο:

- να επιταχύνουν την είσοδό τους στην αγορά εργασίας ή
- να προσανατολιστούν στην έναρξη επιχειρηματικής δραστηριότητας
- να ενθαρρυνθούν στην ανάπτυξη και βελτίωση των δεξιοτήτων τους, στην περίπτωση που οι επιλογές τους απαιτούν κάτι τέτοιο

Η δομή θα αναπτύσσει επίσης δράσεις προσέλευσης ωφελούμενων που θα προέρχονται από τις περιοχές ΒΑΑ της Θεσσαλίας και από τις περιοχές που έχουν πληγεί από τις διαδοχικές θεομηνίες Ιανός, Daniel και Elias.

Οι συναντήσεις mentors – mentees μπορούν να γίνονται εκ του σύνεγγυς, σε χώρο της δομής, στην περίπτωση διαμονής στην ίδια περιοχή ή ψηφιακά, στην περίπτωση που η φυσική συνεδρία είναι αδύνατη ή δύσκολη.

Το δίκτυο των μεντόρων θα υποστηρίζεται από ομάδα mentor managers με αναλογία 10-20 mentors ανά mentor manager, οι οποίοι θα έχουν και την ευθύνη της αξιολόγησης των αποτελεσμάτων της σχέσης mentor – mentee και θα επιλύουν κάθε πρόβλημα που είναι πιθανό να παρουσιαστεί.

Τέλος, η γραμματειακή υποστήριξη και τεκμηρίωση των σχέσεων μεντορίας (mentor – mentee) θα γίνεται από κατάλληλα εκπαιδευμένο διοικητικό προσωπικό.

Αράξεις της δομής

1. Προσέλευση μεντόρων. Η αναζήτηση των μεντόρων θα γίνεται με καταχωρήσεις στα μέσα κοινωνικής δικτύωσης και στον τύπο (έντυπο και ηλεκτρονικό). Οι καμπάνιες θα υποστηρίζονται από παράλληλες εκδηλώσεις ενημέρωσης (σκοπός του προγράμματος και ποια είναι τα πλεονεκτήματα για τους συμμετέχοντες), ευαισθητοποίησης που θα οργανωθούν σε συνεργασία με συλλογικούς φορείς, όπως: Επιμελητήρια, Συνδέσμους Βιομηχανιών ή Επιχειρηματιών, Ενώσεις διευθυντικών στελεχών, Πανεπιστήμια κλπ. Εκτιμάται ότι η ανάπτυξη και η συντήρηση ενός εύριθμου δικτύου μεντόρων απαιτεί την οργάνωση 2 τουλάχιστον καμπανιών το χρόνο.
2. Αξιολόγηση μεντόρων. Η αξιολόγηση θα γίνεται από τους mentor managers που θα είναι στελέχη της δομής (τουλάχιστον 2). Θα περιλαμβάνει ανάλυση του βιογραφικού που θα υποβάλλουν οι μέντορες, καθώς και σε ανάλυση σχετικού ερωτηματολογίου που θα συμπληρώνουν, στο οποίο θα παρουσιάζονται τα κίνητρα να αναλάβουν εθελοντικά την προσφορά της υπηρεσίας.
3. Εκπαίδευση των μεντόρων. Θα περιλαμβάνει την οργάνωση ενός διήμερου σεμιναρίου διάρκειας 16 ωρών. Το σεμινάριο θα περιλαμβάνει θεωρία (8 ώρες) και προσομοιώσεις συνεδριών mentoring (8 ώρες). Το διήμερο θα οργανώνεται σε ξενοδοχειακό συγκρότημα με τις απαραίτητες υποδομές. Εκτιμάται ότι θα οργανώνονται 4 σεμινάρια ανά έτος (2 μετά από κάθε καμπάνια προσέλευσης) και θα συμμετέχουν 20 επιλεγμένοι μέντορες κάθε φορά. Στους μέντορες θα καλύπτονται τα έξοδα διαμονής, διατροφής και μεταφοράς. Σε κάθε σεμινάριο θα

Γραφεία: Μεγ. Αλεξάνδρου 34, Τ.Θ. 33 - 431 00 Καρδίτσα Τηλ.: 24410 42363, 26345

Offices: Meg. Alexandrou 34, P.O. BOX 33 - 431 00 Karditsa Tel.: +3024410 42363, 26345



ΑΝΑΠΤΥΞΙΑΚΗ ΚΑΡΔΙΤΣΑΣ

Αναπτυξιακή Ανώνυμη Εταιρία Ο.Τ.Α.

DEVELOPMENT AGENCY OF KARDITSA S.A.

Αρ. ΜΑΕ: 19295/30/Β/89/001

Αρ. ΓΕΜΗ: 19088131000

συμμετέχουν 4 εκπαιδευτές, 2 εξωτερικοί και 2 που θα ανήκουν στη δομή ως mentor managers. Για τους 2 εξωτερικούς θα προβλέπεται αμοιβή, ενώ και για τους 4 θα προβλέπεται δαπάνη διαμονής, διατροφής και μεταφοράς.

4. Προσέλκυση mentees. Η αναζήτηση των ωφελούμενων θα γίνεται με καταχωρήσεις στα μέσα κοινωνικής δικτύωσης και στον τύπο (έντυπο και ηλεκτρονικό). Οι καμπάνιες θα υποστηρίζονται από παράλληλες εκδηλώσεις ενημέρωσης (σκοπός του προγράμματος και ποια είναι τα πλεονεκτήματα για τους συμμετέχοντες), ευαισθητοποίησης που θα οργανωθούν σε συνεργασία με συλλογικούς φορείς, όπως: Εργατικά Κέντρα, ΔΥΠΑ, Κέντρα Κοινότητας, ΚΕΚ, Επιμελητήρια, Πανεπιστήμια, δομές διασύνδεσης κλπ. Εκτιμάται ότι η προσέλκυση ικανού αριθμού ωφελούμενων απαιτεί την οργάνωση 4 τουλάχιστον καμπανιών το χρόνο.
5. Αξιολόγηση των mentees. Η αξιολόγηση θα γίνεται από τους mentor managers (στελέχη της δομής). Η αξιολόγηση θα βασίζεται σε στοιχεία που θα υποβάλλονται από τους ωφελούμενους (όπως το βιογραφικό, τα ενδιαφέροντά τους, οι στόχοι και οι προσδοκίες από μια σχέση mentoring) και στα συμπεράσματα που θα προκύψουν κατά τη διάρκεια μια συνεδρίας - συνέντευξης που θα οργανώνεται από την/τον mentor manager με κάθε ωφελούμενη ξεχωριστά.
6. Δημιουργία μεντορικών σχέσεων. Οι mentor managers θα έχουν την ευθύνη, μετά τη μελέτη, ανάλυση και αξιολόγηση των στοιχείων που έχουν προσκομιστεί από τους mentors και τους mentees να δημιουργήσουν μια μεντορική σχέση (matching), με τη συναίνεση και των 2 μερών. Στη συνέχεια θα οργανώνεται η συνάντηση μεταξύ των τριών (mentor manager, mentor, mentee). Στη συνάντηση θα παρουσιάζονται οι κανόνες της μεντορικής σχέσης και θα τίθεται ένα χρονοδιάγραμμα.
7. Υπογραφή συμφωνίας και κώδικα δεοντολογίας για την μεντορική σχέση. Πρότυπο της συμφωνίας θα διατίθεται από τη δομή.
8. Μετά την υπογραφή της συμφωνίας – κώδικα δεοντολογίας από τα τρία μέρη (μέντορ, mentee, δομή) θ' αρχίζουν οι συναντήσεις μεταξύ μέντορα και mentee. Οι συναντήσεις θα τεκμηριώνονται, βάσει των στοιχείων (ημερομηνία, βασικά σημεία της συζήτησης) που θα εισάγει ο mentor και η/ο mentee σε βάση δεδομένων.
9. Αξιολόγηση της πορείας της μεντορικής σχέσης. Με ευθύνη του mentor manager, σε τακτά χρονικά διαστήματα (π.χ. μετά την τρίτη συνάντηση, μετά τη 10^η και στο τέλος) θα γίνεται επικοινωνία με τον μέντορα και την mentee για να αξιολογηθεί η πορεία και το αποτέλεσμα της μεντορικής σχέσης.
10. Προώθηση καλών πρακτικών. Οι μέντορες και mentees θα ενθαρρύνονται να δημοσιοποιούν τις εμπειρίες τους και τις καλές πρακτικές που έχουν προκύψει. Αυτό θα γίνεται με ανάρτηση σχολίων και ιστοριών με τη μορφή κειμένων και κυρίως video, σε κοινωνικά μέσα δικτύωσης και στην ιστοσελίδα της δομής
11. Οργάνωση ετήσιας συνάντησης και δικτύωσης μεντόρων για την συνεχιζόμενη εκπαίδευση και ανάπτυξη, την ανταλλαγή εμπειριών και τη διάχυση καλών πρακτικών. Θα συμμετέχουν 20 mentors που έχουν παρουσιάσει τα καλύτερα αποτελέσματα από πλευράς όγκου συνεδριών και θετικής εξέλιξης των mentees. Θα έχει τη δομή των σεμιναρίων εκπαίδευσης.
12. Τέλος, προτείνεται η οργάνωση συνεδρίου παρουσίασης των αποτελεσμάτων 2 χρόνια μετά την έναρξη λειτουργίας της δομής. Θα προσκληθούν ειδικοί

Γραφεία: Μεγ. Αλεξάνδρου 34, Τ.Θ. 33 - 431 00 Καρδίτσα Τηλ.: 24410 42363, 26345

Offices: Meg. Alexandrou 34, P.O. BOX 33 - 431 00 Karditsa Tel.: +3024410 42363, 26345



ΑΝΑΠΤΥΞΙΑΚΗ ΚΑΡΔΙΤΣΑΣ

Αναπτυξιακή Ανώνυμη Εταιρία Ο.Τ.Α.

DEVELOPMENT AGENCY OF KARDITSA S.A.

Αρ. ΜΑΕ: 19295/30/Β/89/001

Αρ. ΓΕΜΗ: 19088131000

επιστήμονες σε θέματα ανάπτυξης ανθρώπινου δυναμικού και στελέχη διαχειριστικών αρχών με στόχο να γίνει διάχυση των αποτελεσμάτων.

Κοστολόγηση

Για τον υπολογισμό του κόστους πρέπει να ληφθούν υπόψη τα εξής:

Προσωπικό της δομής

- 1 Διευθυντής (τα καθήκοντα θα ασκούνται από τον Γενικό Διευθυντή της ΑΝ.ΚΑ).
- 2 mentor managers.
- 1 ειδικός επικοινωνίας.
- 1 διοικητικό στέλεχος.

Υποδομή

- Γραφεία για 4 άτομα, καρέκλες, βιβλιοθήκες και Η/Υ.
- Γραφείο συνεδριάσεων και καρέκλες για 20 άτομα.
- Γραφείο για ατομικές συνεδρίες mentoring.
- Εκτυπωτής.
- Σύστημα προβολής παρουσιάσεων.
- Τηλεφωνικό κέντρο και τηλεφωνικές συσκευές.
- Σύνδεση στο internet.
- Βασικός εξοπλισμός (θέρμανση, ψύξη, υγιεινό, εξοπλισμός κουζίνας).

Λειτουργικές δαπάνες

- Ενοίκιο χώρου γραφείου για 4 άτομα, χώρο συνεδριάσεων για 20 άτομα, 1 χώρο για ατομικές συνεδρίες mentoring και τους απαραίτητους κοινόχρηστους χώρους.
- Ηλεκτρική ενέργεια.
- Τηλεφωνικές συνδέσεις.
- Νερό.
- Γραφική ύλη και άλλα αναλώσιμα.
- Δαπάνες φιλοξενίας.
- Δημιουργία και συντήρηση ιστοσελίδας.
- Δημιουργία video καλών πρακτικών.
- Παραγωγή ενημερωτικού υλικού.

Δραστηριότητες

- Καμπάνιες προσέλκυσης μεντόρων.
- Εκπαίδευση μεντόρων: 4 σεμινάρια ανά έτος με 20 συμμετέχοντες (mentors) στους οποίους θα καλύπτεται το κόστος μεταφοράς, διαμονής και διατροφής. Επίσης αμοιβή 2 εκπαιδευτών (4 ώρες ο καθένας) + έξοδα μεταφοράς, διαμονής και διατροφής.
- Καμπάνιες προσέλκυσης mentees.
- Εκδηλώσεις ενημέρωσης, ευαισθητοποίησης (4 ανά έτος για τους mentors, μία σε κάθε πόλη της Θεσσαλίας και 4 ανά έτος για την προσέλκυση mentees).
- Οργάνωση ετήσιας συνάντησης των καλύτερων mentors. 1 σεμινάριο ανά έτος με 20 συμμετέχοντες (mentors) στους οποίους θα καλύπτεται το κόστος μεταφοράς, διαμονής και

Γραφεία: Μεγ. Αλεξάνδρου 34, Τ.Θ. 33 - 431 00 Καρδίτσα Τηλ.: 24410 42363, 26345

Offices: Meg. Alexandrou 34, P.O. BOX 33 - 431 00 Karditsa Tel.: +3024410 42363, 26345



ΑΝΑΠΤΥΞΙΑΚΗ ΚΑΡΔΙΤΣΑΣ

Αναπτυξιακή Ανώνυμη Εταιρία Ο.Τ.Α.

DEVELOPMENT AGENCY OF KARDITSA S.A.

Αρ. ΜΑΕ: 19295/30/Β/89/001

Αρ. ΓΕΜΗ: 19088131000

- Καμπάνιες προσέλκυσης μεντόρων.
- Εκπαίδευση μεντόρων: 4 σεμινάρια ανά έτος με 20 συμμετέχοντες (mentors) στους οποίους θα καλύπτεται το κόστος μεταφοράς, διαμονής και διατροφής. Επίσης αμοιβή 2 εκπαιδευτών (4 ώρες ο καθένας) + έξοδα μεταφοράς, διαμονής και διατροφής.
- Καμπάνιες προσέλκυσης mentees.
- Εκδηλώσεις ενημέρωσης, ευαισθητοποίησης (4 ανά έτος για τους mentors, μία σε κάθε πόλη της Θεσσαλίας και 4 ανά έτος για την προσέλκυση mentees).
- Οργάνωση ετήσιας συνάντησης των καλύτερων mentors. 1 σεμινάριο ανά έτος με 20 συμμετέχοντες (mentors) στους οποίους θα καλύπτεται το κόστος μεταφοράς, διαμονής και διατροφής. Επίσης αμοιβή 2 εκπαιδευτών (4 ώρες ο καθένας) + έξοδα μεταφοράς, διαμονής και διατροφής.
- Οργάνωση τελικού συνεδρίου παρουσίασης και διάχυσης αποτελεσμάτων.

Παρακαλούμε για τις σκέψεις και παρατηρήσεις σας.

 ΚΕΛΛΑΡΙΟΥ ΕΥΑΓΓΕΛΟΣ

ΑΝΑΠΤΥΞΙΑΚΗ ΚΑΡΔΙΤΣΑΣ
Αναπτυξιακή Ανώνυμη Εταιρία Ο.Τ.Α.
Μεγ. Αλεξάνδρου 34 - Τ.Θ. 33 - 43100 ΚΑΡΔΙΤΣΑ
Τηλ.: 24410 42363 - Φαξ: 24410 26345
Α.Φ.Μ. 094150023 - Α.Τ.Μ. 43100 ΚΑΡΔΙΤΣΑΣ
ΑΡ. Μ.Α.Ε. 19295/30/Β/89/001
ΓΕΝΙΚΟΣ ΔΙΕΥΘΥΝΤΗΣ

Πρόσκληση Εκδήλωσης Ενδιαφέροντος συμμετοχής στην Ομάδα Διακυβέρνησης



ΕΛΛΗΝΙΚΗ ΔΗΜΟΚΡΑΤΙΑ
ΔΗΜΟΣ ΚΑΡΔΙΤΣΑΣ

**ΔΙΕΥΘΥΝΣΗ ΠΡΟΓΡΑΜΜΑΤΙΣΜΟΥ,
ΠΛΗΡΟΦΟΡΙΚΗΣ, ΔΙΑΦΑΝΕΙΑΣ &
ΑΓΡΟΤΙΚΗΣ ΑΝΑΠΤΥΞΗΣ
ΤΜΗΜΑ ΠΡΟΓΡΑΜΜΑΤΙΣΜΟΥ**

Ταχ. Δ/ση: Μυρμιδόνων 2, Καρδίτσα 43131
Πληροφ: Β. Ανυφαντής – Γ. Γιαννουλάκη
Τηλ.: 2441350775 - 2441350743
Email: vanyfantis@dimoskarditsas.gov.gr
giannoulaki@dimoskarditsas.gov.gr



ΔΗΜΟΣ
ΚΑΡΔΙΤΣΑΣ
MUNICIPALITY OF KARDITSA

Καρδίτσα, 7-2-2024
Αριθ. πρωτ: 3903

ΑΝΑΠΤΥΞΙΑΚΗ ΚΑΡΔΙΤΣΑΣ
Αναπτυξιακή Ανώνυμη Εταιρεία Ο.Τ.Α.
Αριθ. Πρωτοκόλλου: 117/8-2-24
Φάκελος: 23004
Παραλήπτες: Σακελλαρίου
Ενέργεια:
Αντίγραφο στο ΓΔ <input type="checkbox"/>

- ΠΡΟΣ:**
1. κ. Ευάγγελο Σακελλαρίου,
Γεν. Δ/ντή της Αναπτυξιακής
Καρδίτσας Α.Α.Ε.
 2. κ. Ιωάννη Γιαβάση, Αναπληρωτή
Καθηγητή / Πρόεδρο ΤΕΤΔ
Πανεπιστημίου Θεσσαλίας
 3. κ. Κων/νο Λαμπρόπουλο,
Οικονομικό επόπτη Επιμελητηρίου
Καρδίτσας
 4. κ. Γεώργιο Κονταξή, Γεν.
Γραμματέα Ενεργειακής Κοινότητας
Καρδίτσας (ΕΣΕΚ)

ΘΕΜΑ: Πρόσκληση συμμετοχής στην Ομάδα Διακυβέρνησης σε επίπεδο
Αστικής Αρχής της Στρατηγικής Βιώσιμης Αστικής Ανάπτυξης
(ΒΑΑ) του Δήμου Καρδίτσας στο πλαίσιο του Προγράμματος
«ΘΕΣΣΑΛΙΑ» 2021-2027

ΣΧΕΤ: Η αριθ. 4381/10-7-2023 (ΑΔΑ: Ψ5Γ67ΛΡ-Μ37) Πρόσκληση για την
υποβολή προτάσεων Στρατηγικής Ολοκληρωμένης Χωρικής Επένδυσης -
Βιώσιμης Αστικής Ανάπτυξης (ΟΧΕ - ΒΑΑ), στο πλαίσιο της
Προτεραιότητας 5 «Ολοκληρωμένες Χωρικές Παρεμβάσεις», του
Προγράμματος «ΘΕΣΣΑΛΙΑ» 2021-2027

Στο πλαίσιο της με αριθ. πρωτ. 4381/10-07-2023 Πρόσκλησης της Ειδικής Υπηρεσίας Διαχείρισης Προγράμματος «ΘΕΣΣΑΛΙΑ» 2021-2027, ο Δήμος Καρδίτσας ετοιμάζει την υποβολή πρότασης Στρατηγικής Βιώσιμης Αστικής Ανάπτυξης (ΒΑΑ) με εφαρμογή του εργαλείου των Ολοκληρωμένων Χωρικών Επενδύσεων (ΟΧΕ), στο πλαίσιο της Προτεραιότητας 5 «Ολοκληρωμένες Χωρικές Παρεμβάσεις» του Προγράμματος «ΘΕΣΣΑΛΙΑ» 2021-2027. Ως περιοχή παρέμβασης της ΒΑΑ προτείνεται το εντός της οικιστικής περιοχής της Δημοτικής Κοινότητας Καρδίτσας τμήμα του εγκεκριμένου Γενικού Πολεοδομικού Σχεδίου του Δήμου Καρδίτσας.

Η χωρική στρατηγική που θα σχεδιαστεί για την περιοχή παρέμβασης θα περιλαμβάνει συμπληρωματικές και συνεκτικές δράσεις αντιμετώπισης των περιβαλλοντικών προκλήσεων και της κλιματικής αλλαγής καθώς και αύξησης της κοινωνικής, οικονομικής και περιβαλλοντικής ανθεκτικότητας λαμβάνοντας υπόψη τις αρχές της Εδαφικής Ατζέντας 2030 και της Νέας Χάρτας της Λειψίας.

Τουλάχιστον το 30% των πόρων του ΣΒΑΑ θα πρέπει να κατευθυνθεί σε δράσεις που συμβάλλουν στην αντιμετώπιση της κλιματικής αλλαγής.

Επίσης, προβλέπονται έργα/δράσεις ΕΚΤ+ που συμβάλλουν στην κοινωνική συνοχή, ένταξη, βελτίωση της πρόσβασης στην απασχόληση κ.α.

Στο πλαίσιο της διακυβέρνησης των στρατηγικών ΟΧΕ - ΒΑΑ θα πρέπει να συγκροτηθεί σε επίπεδο Αστικής Αρχής μια συνεκτική Ομάδα με στόχο:

- Το συντονισμό του σχεδιασμού της στρατηγικής και την διαβούλευση με τους τοπικούς φορείς και τοπική κοινωνία.
- Τη διαμόρφωση του σχεδίου δράσης για την ωρίμανση των έργων και υλοποίηση της στρατηγικής.
- Την παρακολούθηση της πορείας ωρίμανσης και υλοποίησης των πράξεων της στρατηγικής.
- Την επίλυση προβλημάτων στην πορεία υλοποίησης.

Η εν λόγω Ομάδα δύναται να αποτελείται από:

- Στελέχη της Αστικής Αρχής που αποδεδειγμένα διαθέτουν την απαιτούμενη εμπειρία και τεχνογνωσία στο σχεδιασμό και υλοποίηση των χωρικών στρατηγικών και πράξεων
- Εκπροσώπους φορέων που μετέχουν στο σχήμα υποβολής του φορέα
- Εξωτερικούς εμπειρογνώμονες

Έχοντας υπόψη τη μέχρι τώρα ουσιαστική συμμετοχή σας στη διατύπωση απόψεων / ιδεών και κατάθεση προτάσεων / δράσεων που είναι ικανές να συμβάλλουν στην μακροχρόνια βελτίωση των κοινωνικών, οικονομικών, περιβαλλοντικών, κλιματικών και δημογραφικών συνθηκών της περιοχής παρέμβασης, σας καλούμε να συμμετάσχετε στην Ομάδα Διακυβέρνησης σε επίπεδο Αστικής Αρχής της Στρατηγικής Βιώσιμης Αστικής Ανάπτυξης (ΒΑΑ) του Δήμου Καρδίτσας, ορίζοντας και έναν αναπληρωτή σας.

Παρακαλούμε να έχουμε άμεσα την απάντησή σας.



1. Απαντητική επιστολή της ΑΝ.ΚΑ Α.Ε.



ΑΝΑΠΤΥΞΙΑΚΗ ΚΑΡΔΙΤΣΑΣ
Αναπτυξιακή Ανώνυμη Εταιρία Ο.Τ.Α.
DEVELOPMENT AGENCY OF KARDITSA S.A.
Αρ. ΜΑΕ: 19295/30/Β/89/001
Αρ. ΓΕΜΗ: 19088131000

Αριθ. Πρωτ: 118

Καρδίτσα 08 / 02 / 2024

Πληροφορίες: Κοσπεντάρη Μαρίνα
Γραμματεία
Τηλέφωνο: 2441026345 εσωτ. 106
Email: anka@anka.gr

Προς
Δήμος Καρδίτσας
Τμήμα Προγραμματισμού
Υπόψη κου Ανυφαντή

Θέμα: «Ορισμός εκπροσώπων»
Σχετ: Το αριθ. 3903-07/02/2024 έγγραφό σας

Σε απάντηση του παραπάνω αναφερόμενου εγγράφου σας, σας ενημερώνουμε ότι εκπρόσωποι της ΑΝ.ΚΑ Α.Ε. για τη συγκρότηση της Ομάδας Διακυβέρνησης σε επίπεδο Αστικής Αρχής της Στρατηγικής Βιώσιμης Αστικής Ανάπτυξης (ΒΑΑ) του Δήμου Καρδίτσας στο πλαίσιο του Προγράμματος «ΘΕΣΣΑΛΙΑ» 2021-2027, ορίζονται οι εξής:

- Σακελλαρίου Ευάγγελος, Γενικός Διευθυντής – Τακτικό μέλος
- Γανιάς Βασίλειος, Στέλεχος της εταιρίας – Αναπληρωματικό μέλος

Στη διάθεσή σας

ΣΑΚΕΛΛΑΡΙΟΥ ΕΥΑΓΓΕΛΟΣ

ΑΝΑΠΤΥΞΙΑΚΗ ΚΑΡΔΙΤΣΑΣ
Αναπτυξιακή Ανώνυμη Εταιρία Ο.Τ.Α.
Μεγ. Αλεξάνδρου 34 - Τ.Κ. 43100 ΚΑΡΔΙΤΣΑ
Τηλ.: 24410 42363 - Fax: 24410 21838
Α.Φ.Μ. 094150028 - Δ.Ο.Υ. ΚΑΡΔΙΤΣΑΣ
ΑΡ. Μ.Α.Ε. 19295/30 - Β - 89 - 01

Γραφείο: Μεγ. Αλεξάνδρου 34, Τ.Θ. 33 - 431 00 Καρδίτσα Τηλ.: 24410 42363, 26345
Offices: Meg. Alexandrou 34, P.O. BOX 33 - 431 00 Karditsa Tel.: +3024410 42363, 26345

2. Τμήμα Επιστήμης Τροφίμων και Διατροφής, Παν. Θεσσαλίας

8/2/24, 9:55 π.μ.

Gmail - ΔΗΜΟΣ ΚΑΡΔΙΤΣΑΣ - ΠΡΟΣΚΛΗΣΗ ΣΥΜΜΕΤΟΧΗΣ ΣΤΗΝ ΟΜΑΔΑ ΣΒΑΑ



Aph Vph <anyphantis@gmail.com>

ΔΗΜΟΣ ΚΑΡΔΙΤΣΑΣ - ΠΡΟΣΚΛΗΣΗ ΣΥΜΜΕΤΟΧΗΣ ΣΤΗΝ ΟΜΑΔΑ ΣΒΑΑ

Ioannis Giavasis <igiavasis@uth.gr>

7 Φεβρουαρίου 2024 στις 3:31 μ.μ.

Προς: Vaios Anyfantis <vanyfantis@dimoskarditsas.gov.gr>, Βαγγέλης Σακελλαρίου <sakellariou@anka.gr>, lampropoulosk@gmail.com, info@esek.gr

Σας ευχαριστώ πολύ για την πρόσκληση συμμετοχής στην ομάδα ΣΒΑΑ ου Δήμου Καρδίτσας.

Θα συμμετέχω ευχαρίστως.

Με εκτίμηση,

Γιάννης Γιαβάσης

Δρ. Ιωάννης Γιαβάσης

Αναπληρωτής Καθηγητής / Πρόεδρος ΤΕΤΔ

Εργαστήριο Μικροβιολογίας και Βιοτεχνολογίας Τροφίμων

Τμήμα Επιστήμης Τροφίμων και Διατροφής (ΤΕΤΔ)

Πανεπιστήμιο Θεσσαλίας

Τέρμα Νίκου Τεμπονέρα, 43100 Καρδίτσα

Τηλ. 2441064785, Κινητό 6977455433

<https://food.uth.gr/%ce%b9oannis-giavasis/?lang=gr>

<https://scholar.google.com/citations?user=26vsXOIAAAAJ&hl=en&oi=ao>

Dr. Ioannis Giavasis

Associate Professor / Head of Department

Food Microbiology and Biotechnology Lab

Department of Food Science & Nutrition

University of Thessaly

End of N. Temponera Street, 43100 Karditsa, Greece

Tel. 0030-2441064785, Mobile 0030-6977455433

<https://food.uth.gr/%ce%b9oannis-giavasis/?lang=en>

<https://scholar.google.com/citations?user=26vsXOIAAAAJ&hl=en&oi=ao>

[Κρυμμένο ανεφερόμενο κείμενο]

<https://mail.google.com/mail/u/1/?ik=abc7a062ca&view=pt&search=all&permmsgid=msg-f:1790247141469894944&simpl=msg-f:1790247141469...> 1/1

3. Απαντητική επιστολή του Θεοδωρίδειο Κέντρου - Ορίζοντες

Δήμος Καρδίτσας
Αρ.Πρ. : 10596
Ημ.Πρ. : 28/03/2024



ΔΗΜΟΣ ΚΑΡΔΙΤΣΑΣ
"ΘΕΟΔΩΡΙΔΕΙΟ ΚΕΝΤΡΟ- ΟΡΙΖΟΝΤΕΣ"
ΚΕΝΤΡΟ ΥΠΟΣΤΗΡΙΞΗΣ ΚΑΙ ΠΑΡΟΧΗΣ ΣΥΜΒΟΥΛΩΝ
ΓΙΑ ΑΝΘΡΩΠΟΥΣ ΜΕ ΕΙΔΙΚΕΣ ΑΝΑΓΚΕΣ
ΤΗΛ. : 24410- 71761
Email : theodorideio_orizontes@yahoo.gr

ΑΡ. ΠΡΩΤ. 18
ΚΑΡΔΙΤΣΑ 27/03/2024

ΘΕΜΑ: Απάντηση στην πρόσκληση συμμετοχής στην Ομάδα Διακυβέρνησης σε επίπεδο Αστικής Αρχής της Στρατηγικής Βιώσιμης Αστικής Ανάπτυξης (ΒΑΑ) του Δήμου Καρδίτσας στο πλαίσιο του Προγράμματος «Θεσσαλία» 2021-2027

Προς απάντηση του εγγράφου σας με Αριθ.Πρωτ. 10390/27-3-2024, σας ενημερώνουμε ότι ορίζουμε εκπρόσωπο του "Θεοδωρίδειο Κέντρο Υποστήριξης και Παροχής Συμβουλών για Ανθρώπους με Αναπηρία – Ορίζοντες" την κα. Έξαρχου Ζωή- Υπεύθυνη Κέντρου.

Η ΠΡΟΕΔΡΟΣ ΤΟΥ ΔΣ

ΚΑΡΑΓΙΑΝΝΗ ΕΥΑΓΓΕΛΙΑ

4. Απαντητικό mail του Επιμελητηρίου Καρδίτσας

12/3/24, 8:02 π.μ.

Gmail - ΔΗΜΟΣ ΚΑΡΔΙΤΣΑΣ - ΠΡΟΣΚΛΗΣΗ ΣΥΜΜΕΤΟΧΗΣ ΣΤΗΝ ΟΜΑΔΑ ΣΒΑΑ



Aph Vph <anyphantis@gmail.com>

ΔΗΜΟΣ ΚΑΡΔΙΤΣΑΣ - ΠΡΟΣΚΛΗΣΗ ΣΥΜΜΕΤΟΧΗΣ ΣΤΗΝ ΟΜΑΔΑ ΣΒΑΑ

Κωνσταντίνος Λαμπρόπουλος <lampropoulosk@gmail.com>
Προς: Vaios Anyfantis <vanyfantis@dimoskarditsas.gov.gr>

11 Μαρτίου 2024 στις 1:57 μ.μ.

ΝΑΙ ΔΕΧΟΜΑΙ

Λαμπρόπουλος Κωνσταντίνος

Λογιστής

Γ.Γ. Λογιστών Ν. Καρδίτσας

Αν.Μελος Δ.Σ. Π.Ο.Φ.Ε.Ε.

(ΠΑΝΕΛΛΗΝΙΑ ΟΜΟΣΠΟΝΔΙΑ ΦΟΡΟΤΕΧΙΚΩΝ ΕΛΕΥΘΕΡΩΝ ΕΠΑΓΓΕΛΜΑΤΙΩΝ)

Οικ.Επόπτης Ε.Β.Ε. Καρδίτσας

(ΕΜΠΟΡΟΒΙΟΤΕΧΝΙΚΟ ΕΠΙΜΕΛΗΤΗΡΙΟ)

ΕΝΤΕΤΑΛΜΕΝΟΣ ΔΗΜΟΤΙΚΟΣ ΣΥΜΒΟΥΛΟΣ [ΔΗΜΟΥ ΚΑΡΔΙΤΣΑΣ](#)

[Ν. Χαρίτου 11](#) Καρδίτσα

τηλ:2441024096

κιν:6936843404

e-mail:lampropoulosk@gmail.com

5. Απαντητικό mail της Ενεργειακής Κοινότητας Καρδίτσας

8/2/24, 9:47 π.μ.

Gmail - ΔΗΜΟΣ ΚΑΡΔΙΤΣΑΣ - ΠΡΟΣΚΛΗΣΗ ΣΥΜΜΕΤΟΧΗΣ ΣΤΗΝ ΟΜΑΔΑ ΣΒΑΑ



Aph Vph <anyphantis@gmail.com>

ΔΗΜΟΣ ΚΑΡΔΙΤΣΑΣ - ΠΡΟΣΚΛΗΣΗ ΣΥΜΜΕΤΟΧΗΣ ΣΤΗΝ ΟΜΑΔΑ ΣΒΑΑ

Vasilis Filippou <vafilpo@gmail.com>

7 Φεβρουαρίου 2024 στις 10:29 π.μ.

Προς: Vaios Anyfantis <vanyfantis@dimoskarditsas.gov.gr>

Κοιν.: Βαγγέλης Σακελλαρίου <sakellariou@anka.gr>, Γιαβάσης Ιωάννης <igiavasis@uth.gr>, lampropoulosk@gmail.com, info@esek.gr, kontaxis giorgos <kontaxis69@hotmail.gr>

Καλημέρα σας,

Ευχαριστούμε πολύ για την πρόσκληση.

Η Ενεργειακή Κοινότητα Καρδίτσας (ΕΣΕΚ) ορίζει ως εκπρόσωπο τον Γ. Γραμματέα κ. Γεώργιο Κονταξή. Το προσωπικό email του κ. Κονταξή είναι : kontaxis69@hotmail.gr

Πάντα στη διάθεσή σας,

Με εκτίμηση,



Vasileios Filippou

Forest Engineer / Wood Science & Technology (Ph.D.)

Project Manager - Energy Community of Karditsa

Mobile: +30 6980314061



e-mail: vafilpo@gmail.com

www.esek.gr



[Κρυμμένο ανεφερόμενο κείμενο]

Παρουσίαση Πρόσκλησης σε powerpoint



1^η Διαβούλευση για εκπόνηση Στρατηγικής Βιώσιμης Αστικής Ανάπτυξης (ΒΑΑ) του Δήμου Καρδίτσας στο πλαίσιο του Προγράμματος «ΘΕΣΣΑΛΙΑ» 2021-2027

Αίθουσα Δημοτικού Συμβουλίου Δήμου Καρδίτσας, 03-11-2023



Με τη συγχρηματοδότηση της Ευρωπαϊκής Ένωσης



ΕΣΠΑ
2021-2027
Πρόγραμμα Ανάπτυξη και Υλίκος



ΠΕΡΙΦΕΡΕΙΑ ΘΕΣΣΑΛΙΑΣ
ΠΡΟΓΡΑΜΜΑ ΘΕΣΣΑΛΙΑ 2021-2027

1



Η αριθ. 4381/10-07-2023 Πρόσκληση και η αριθ. 7344/31-10-2023 1^η τροποποίηση αυτής, της Ειδικής Υπηρεσίας Διαχείρισης του Προγράμματος «Θεσσαλία» 2021-2027

Καταληκτική ημερομηνία υποβολής προτάσεων Στρατηγικής Ολοκληρωμένης Χωρικής Επένδυσης - Βιώσιμης Αστικής Ανάπτυξης (ΟΧΕ - ΒΑΑ), στο πλαίσιο της Προτεραιότητας 5 «Ολοκληρωμένες Χωρικές Παρεμβάσεις», του Προγράμματος «ΘΕΣΣΑΛΙΑ» 2021-2027

έως την 29/02/2024



Με τη συγχρηματοδότηση
της Ευρωπαϊκής Ένωσης





Υποβολή ΣΒΑΑ ανά Δήμο με δυνατότητα προγραμματικής υπερδέσμευσης σε εκατ. Ευρώ

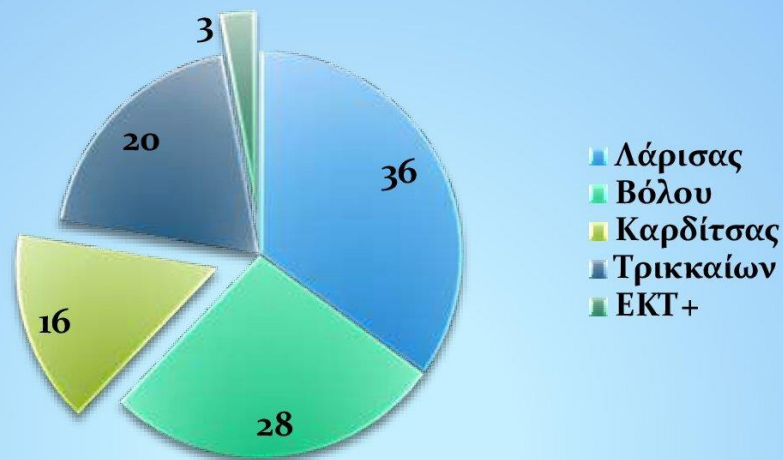

Οι πόροι του Προγράμματος «Θεσσαλία» 2021-2027 που διατίθενται στο πλαίσιο του Ειδικού Στόχου 5.1

«Ενίσχυση της ολοκληρωμένης και χωρίς αποκλεισμούς κοινωνικής, οικονομικής και περιβαλλοντικής ανάπτυξης, του πολιτισμού, της φυσικής κληρονομιάς, του βιώσιμου τουρισμού και της ασφάλειας στις αστικές περιοχές (ΕΤΠΑ)»

ανέρχονται συνολικά σε 71.645.627€ (Δημ. Δαπάνη) και συγχρηματοδοτούνται από το ΕΤΠΑ



Με τη συγχρηματοδότηση
της Ευρωπαϊκής Ένωσης





Περιοχή παρέμβασης ΣΒΑΑ : το εντός του εγκεκριμένου σχεδίου πόλης τμήμα της Καρδίτσας με 40.272 μόνιμους κατοίκους και έκταση 7,195 Km²

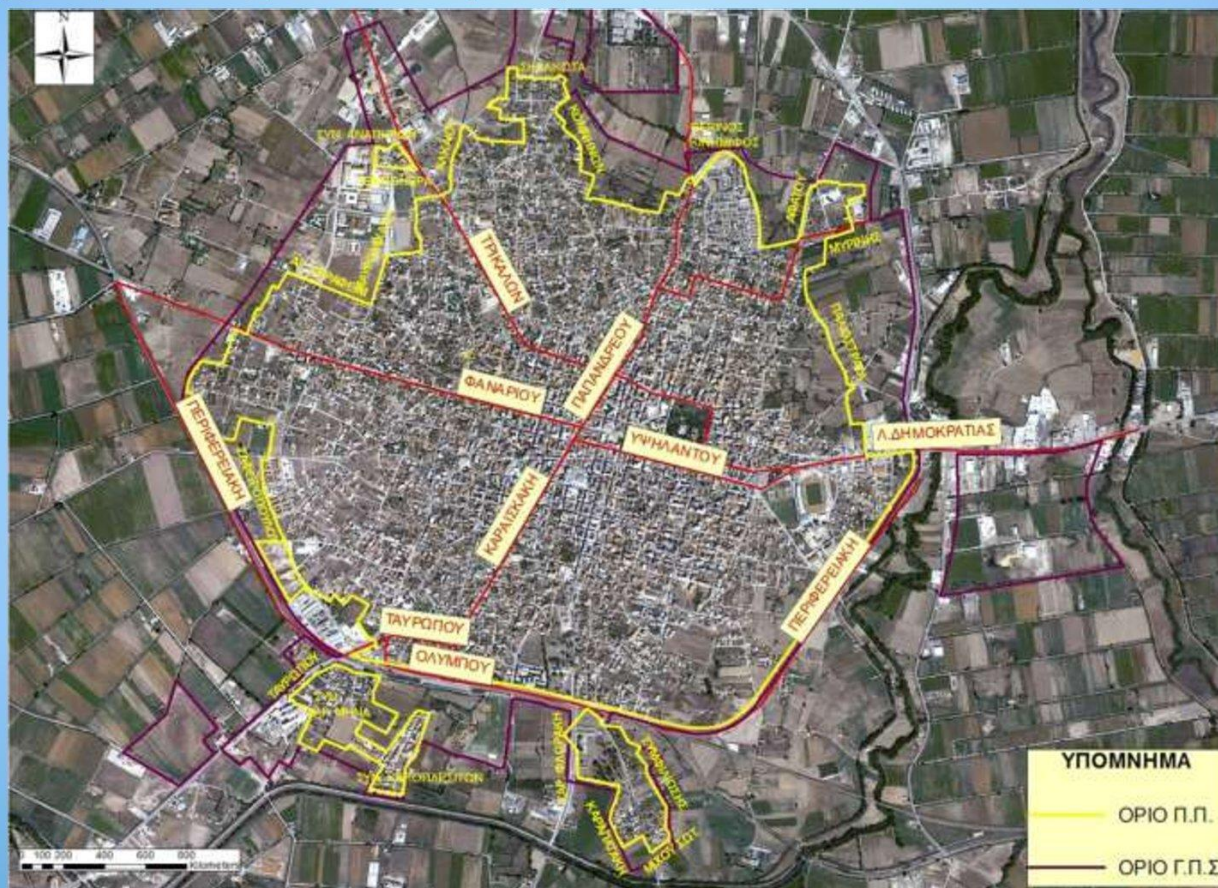

Με τη συγχρηματοδότηση
της Ευρωπαϊκής Ένωσης





Η Στρατηγική ΒΑΑ οφείλει να:



βασίζεται στις πραγματικές αναπτυξιακές ανάγκες και δυνατότητες της Περιοχής Παρέμβασης (ΠΠ) / SWOT ανάλυση

περιλαμβάνει Σχέδιο Δράσης με ολοκληρωμένη προσέγγιση, αποτελούμενο από συμπληρωματικές και συνεκτικές δράσεις, κατάλληλες για την επίτευξη μακροχρόνιας βελτίωσης των **οικονομικών, περιβαλλοντικών, κοινωνικών, κλιματικών και δημογραφικών συνθηκών** της ΠΠ

συμβάλλει στην ικανοποίηση του **Ειδικού Στόχου RSO5.1** «Ενίσχυση της ολοκληρωμένης και χωρίς αποκλεισμούς κοινωνικής, οικονομικής και περιβαλλοντικής ανάπτυξης, του πολιτισμού, της φυσικής κληρονομιάς, του βιώσιμου τουρισμού και της ασφάλειας στις αστικές περιοχές (ΕΤΠΑ)» αλλά και των λοιπών στόχων του Προγράμματος «ΘΕΣΣΑΛΙΑ» 2021-2027

είναι απόλυτα συμβατή με το **Σχέδιο Βιώσιμης Αστικής Κινητικότητας (ΣΒΑΚ)** του Δήμου και άλλες Ευρωπαϊκές και Εθνικές, Περιφερειακές Στρατηγικές



Με τη συγχρηματοδότηση
της Ευρωπαϊκής Ένωσης





Η Στρατηγική ΒΑΑ οφείλει να:



διασφαλίσει τη συμμετοχή όλων των εμπλεκόμενων εταίρων σε όλα τα στάδια σχεδιασμού, προγραμματισμού και εφαρμογής των δράσεων, καθώς και της παρακολούθησης της υλοποίησης (**δημιουργία εταιρικής σχέσης**)

να περιλάβει δράσεις που αντιστοιχούν σε έως 10 διαφορετικά Πεδία Παρέμβασης (σύσταση)

- τουλάχιστον το **30%** των πόρων θα πρέπει να κατευθυνθεί σε δράσεις που συμβάλλουν στην αντιμετώπιση της κλιματικής αλλαγής, σύμφωνα με το Παράρτημα Ι του ΚΑΝ. (ΕΕ) 2021/1060
- ισχυρή σύσταση αποτελεί η επιλογή παρεμβάσεων **προώθησης καθαρών αστικών μεταφορών** και έργων **ενεργειακής αναβάθμισης Δημοσίων Κτιρίων**



Με τη συγχρηματοδότηση
της Ευρωπαϊκής Ένωσης



ΕΣΠΑ
2021-2027
Ευρωπαϊκή Κοινότητα για Όλους



ΠΕΡΙΦΕΡΕΙΑ
ΘΕΣΣΑΛΙΑΣ
ΠΡΟΓΡΑΜΜΑ
ΘΕΣΣΑΛΙΑ 2021-2027



Η Στρατηγική ΒΑΑ οφείλει να:



να περιλαμβάνει κατάλογο των πράξεων/έργων που θα χρηματοδοτηθούν, με συμπλήρωση των αντίστοιχων Δελτίων Έργων και να έχουν πλήρη **ωριμότητα – ετοιμότητα ένταξης** και έναρξης υλοποίησης

Εξαίρεση θα μπορούσε να αποτελεί **είτε** η αποδεδειγμένη πλήρης ωρίμανση (μελέτες, αδειοδοτήσεις κ.λπ.) **ορισμένων μόνο κρίσιμων – απαραίτητων έργων** εντός σύντομου χρονικού διαστήματος από την έγκριση της ΣΒΑΑ, **είτε** η πρόταση – ένταξη σημαντικού και κρίσιμου για τη ΣΒΑΑ έργου μετά των οριστικών μελετών του

εγκρίνει τη σύσταση **Ομάδας Διακυβέρνησης** της Στρατηγικής ΒΑΑ για:

- το συντονισμό του σχεδιασμού της στρατηγικής και την διαβούλευση
- τη διαμόρφωση του σχεδίου δράσης για την ωρίμανση των έργων και την υλοποίηση της στρατηγικής
- την παρακολούθηση της πορείας ωρίμανσης & υλοποίησης των πράξεων
- την επίλυση προβλημάτων στην πορεία υλοποίησης



Με τη συγχρηματοδότηση
της Ευρωπαϊκής Ένωσης



ΕΣΠΑ
2021-2027
Ευρωπαϊκή Κοινωνική Ταμείο



ΠΕΡΙΦΕΡΕΙΑ
ΘΕΣΣΑΛΙΑΣ
ΠΡΟΓΡΑΜΜΑ
ΘΕΣΣΑΛΙΑ 2021-2027



Δράσεις / Πεδία Παρέμβασης ΕΤΠΑ



Ειδικός Στόχος	Δράση	Πεδίο Παρέμβασης
1ii	Ανάπτυξη ψηφιακών υπηρεσιών δημόσιων φορέων στη Θεσσαλία προς τους πολίτες	16 - Λύσεις ΤΠΕ, ηλεκτρονικές υπηρεσίες και εφαρμογές για κυβερνήσεις
2i	Ενεργειακή αναβάθμιση δημόσιων κτιρίων	45 - Ανακαίνιση για ενεργειακή απόδοση ή μέτρα ενεργειακής απόδοσης σε δημόσια υποδομή, έργα επίδειξης και υποστηρικτικά μέτρα σύμφωνα με τα κριτήρια ενεργειακής απόδοσης
2ii	Ενσωμάτωση ΑΠΕ σε κτίρια, εγκαταστάσεις και υποδομές δημόσιου τομέα.	48 - Ανανεώσιμη πηγή ενέργειας: ηλιακή
2iv	Αντιπλημμυρική προστασία οικισμών με έργα τοπικής σημασίας και λοιπές δράσεις σύμφωνα με το Σχέδιο Διαχείρισης Κινδύνων Πλημμύρας	58 - Προσαρμογή στα μέτρα για την αντιμετώπιση της κλιματικής αλλαγής και πρόληψη και διαχείριση των κινδύνων που συνδέονται με το κλίμα: πλημμύρες και κατολισθήσεις (συμπεριλαμβανομένων των δραστηριοτήτων
2vii	Αστικές περιβαλλοντικές παρεμβάσεις σε οικισμούς με επικέντρωση σε Πράσινες και Μπλε υποδομές	79 - Προστασία της φύσης και της βιοποικιλότητας, φυσική κληρονομιά και φυσικοί πόροι, πράσινες και γαλάζιες υποδομές
3ii	Βελτίωση οδικής ασφάλειας στο περιφερειακό και τοπικό δίκτυο	93 - Άλλες ανακατασκευές και εκσυγχρονισμοί οδών (αυτοκινητοδρόμων, εθνικών, περιφερειακών ή τοπικών οδών)
4i	Δημιουργία αναγκαίων υποδομών και εξοπλισμού για τη λειτουργία των κοινωνικών επιχειρήσεων	138 - Στήριξη της κοινωνικής οικονομίας και των κοινωνικών επιχειρήσεων
4iii	Δημιουργία / αναβάθμιση και εξοπλισμός κοινωνικών υποδομών	127 - Άλλες κοινωνικές υποδομές που συμβάλλουν στην κοινωνική ένταξη στην κοινότητα



Με τη συγχρηματοδότηση της Ευρωπαϊκής Ένωσης





Δράσεις / Πεδία Παρέμβασης ΕΤΠΑ



Ειδικός Στόχος	Δράση	Πεδίο Παρέμβασης
4iii	Παρεμβάσεις Ολοκληρωμένων Τοπικών Σχεδίων Δράσης για την ένταξη των Ρομά σε τοπικό επίπεδο	127 - Άλλες κοινωνικές υποδομές που συμβάλλουν στην κοινωνική ένταξη στην κοινότητα
4vi	Προστασία και ανάδειξη της πολιτιστικής κληρονομιάς	166 - Προστασία, ανάπτυξη και προβολή της πολιτισμικής κληρονομιάς και των πολιτιστικών υπηρεσιών
4vi	Υποστήριξη σύγχρονου πολιτισμού	166 - Προστασία, ανάπτυξη και προβολή της πολιτισμικής κληρονομιάς και των πολιτιστικών υπηρεσιών
4vi	Δράσεις αναβάθμισης τουριστικών υποδομών	165 - Προστασία, ανάπτυξη και προβολή της δημόσιας τουριστικής περιουσίας και υπηρεσιών στον τομέα του τουρισμού
5i	Δράσεις Βιώσιμης Αστικής Ανάπτυξης (ΒΑΑ) στις πρωτεύουσες των Περιφερειακών Ενοτήτων της Θεσσαλίας	45 - Ανακαίνιση για ενεργειακή απόδοση ή μέτρα ενεργειακής απόδοσης σε δημόσια υποδομή, έργα επίδειξης και υποστηρικτικά μέτρα σύμφωνα με τα κριτήρια ενεργειακής απόδοσης
		82 - Τροχαιό υλικό καθαρών αστικών μεταφορών
		83 - Υποδομές ποδηλασίας



Με τη συγχρηματοδότηση της Ευρωπαϊκής Ένωσης





Δράσεις / Πεδία Παρέμβασης ΕΚΤ+



Ειδικός Στόχος	Δράση	Πεδίο Παρέμβασης
4α	Δράσεις ενίσχυσης των υφιστάμενων και νέων φορέων Κοινωνικής Οικονομίας (ΚΑΛΟ), με επικέντρωση στις ευάλωτα κοινωνικά ομάδες πληθυσμού των ΟΧΕ και στόχευση στους τομείς έξυπνης εξειδίκευσης και «πράσινης» Ευρώπης.	138 - Στήριξη της κοινωνικής οικονομίας και των κοινωνικών επιχειρήσεων
4α	ΝΘΕ και παρεμφερείς δράσεις, στις ΟΧΕ ή και προτεραιότητες RIS	134 - Μέτρα για τη βελτίωση της πρόσβασης στην απασχόληση
4α	ΝΕΕ και παρεμφερείς δράσεις, στις ΟΧΕ ή και προτεραιότητες RIS	137 - Στήριξη της αυτοαπασχόλησης και της σύστασης επιχειρήσεων
4α	Δράσεις συμβουλευτικής-κατάρτισης-πιστοποίησης-πρακτικής άσκησης-mentoring (που στοχεύουν στην μείωση ανεργίας/αύξηση απασχόλησης), με στόχευση στις ΟΧΕ ή και στις προτεραιότητες RIS	134 - Μέτρα για τη βελτίωση της πρόσβασης στην απασχόληση
4δ	Δράσεις προσαρμογής εργαζομένων, επιχειρήσεων και επιχειρηματιών στην αλλαγή, συμπεριλαμβανομένης της κατάρτισης, εστιασμένες σε χωρικές παρεμβάσεις	146 - Στήριξη της προσαρμογής των εργαζομένων, των επιχειρήσεων και των επιχειρηματιών στην αλλαγή



Με τη συγχρηματοδότηση της Ευρωπαϊκής Ένωσης





Ενδεικτικές πράξεις / έργα



Ποδηλατόδρομοι, οδοί ήπιας κυκλοφορίας, κυκλικοί κόμβοι, είσοδοι πόλης κ.α.

Υποδομές προσβασιμότητας για όλους, πεζόδρομοι, πράσινες διαδρομές

Κοινόχρηστοι - χώροι πρασίνου, στάθμευσης, σημεία ανακύκλωσης κ.λπ.

Ενεργειακή αναβάθμιση δημόσιων κτιρίων π.χ. σχολείων, αθλητικών κέντρων

Συστήματα Φ/Β, θέρμανσης με βιομάζα σε δημοτικά δημόσιας χρήσης κτίρια

Ανάδειξη ιστορικού κέντρου, μνημείων, μουσείων, αξιοθέατων, πολιτιστικών / τουριστικών διαδρομών, βελτίωση αισθητικής, σήμανσης (χρήση και άυλων μέσων)

Προμήθεια καθαρών αστικών μεταφορικών μέσων



Με τη συγχρηματοδότηση
της Ευρωπαϊκής Ένωσης





Ενδεικτικές πράξεις / έργα



Στήριξη δημιουργίας νέων επιχειρήσεων, κοινωνικών επιχειρήσεων, start up, θέσεων εργασίας ή / και αυτοαπασχόλησης

Υπηρεσίες κατάρτισης, συμβουλευτικής, mentoring σε επιχειρηματίες, εργαζομένους κ.α.

Δομές στήριξης απασχόλησης, επιχειρηματικότητας ευάλωτων ομάδων

Δομές / εξοπλισμός κοινωνικής φροντίδας & αλληλεγγύης ευάλωτων ομάδων πληθυσμού



Με τη συγχρηματοδότηση
της Ευρωπαϊκής Ένωσης



ΕΣΠΑ
2021-2027
Ευρωπαϊκό Ταμείο Περιφερειακής Ανάπτυξης



ΠΕΡΙΦΕΡΕΙΑ
ΘΕΣΣΑΛΙΑΣ
ΠΡΟΓΡΑΜΜΑ
ΘΕΣΣΑΛΙΑ 2021-2027